RNI NO. GUJ/GUJ/2004/15191

LEELA NEWS NETWORK P. LTD

ભાવનગર, રાજકોટ, જામનગર અને અમરેલીથી એક સાથે પ્રસિદ્ધ થતું સાંધ્ય દૈનિક

સૌરાષ્ટ્ર આસપાસ

સનસનાટી નહીં, સત્ય. અફવા નહીં આધાર !

BHAVNAGAR
www.aaspassdaily.com

LEELA WORLD WIDE
લીલા વર્લ્ડ વાઈડ ગ્રુપનું અખબાર સમુહ

● મેનેજીંગ તંત્રી : કોમલકાંત શર્મા બીઝનેસ સેન્ટર, ઘોઘાગેટ, ભાવનગર ફોન : (૦૨૭૮) ૨૫૧૪૫૧૪, ૨૫૧૪૫૧૫ ફેક્સ : ૨૫૧૪૫૧૫

● સંવત ૨૦૮૨ શ્રાવણ સુદ - ૯ શુક્રવાર તા.૨૧-૦૮-૨૦૨૬ અંક : ૨૪૫ વર્ષ : ૨૩ news@aaspassindia.com કિંમત રૂા. ૨-૫૦ પાના - ૮

ભારતના ગામડાઓ સુધી ઈન્ટરનેટ પહોંચાડશે ઈલોન મસ્ક

ભારતમાં ૧૧ હજારથી વધુ ગામોમાં 4G નેટવર્ક નથી, સ્ટારલિંકે ભારતમાં ફરી અરજી કરી

વોશિંગટન,

ઈલોન મસ્કે ભારતમાં તેની સેટેલાઈટ ઈન્ટરનેટ સેવા 'સ્ટારલિંક' માટે જોરદાર હિમાયત કરી છે. તેમણે કહ્યું છે કે સ્ટારલિંક દ્વારા ભારતના તે દૂરના અને ગ્રામીણ વિસ્તારો સુધી ઈન્ટરનેટ પહોંચાડી શકાય છે, જ્યાં હજુ પણ કનેક્ટિવિટીની મોટી સમસ્યા છે. ઈલોન મસ્કે સોશિયલ મીડિયા પ્લેટફોર્મ X (પહેલા ટ્વિટર) પર 'DogeDesigner'ની એક પોસ્ટને રીશેર કરતા આ વાત કહી. તેમણે લખ્યું, "સ્ટારલિંક ભારતમાં સૌથી ઓછી સુવિધા મેળવતા લોકો, ખાસ કરીને ગ્રામીણ વિસ્તારોને મદદ કરશે."

DogeDesignerની પોસ્ટ મુજબ, મે મહિના સુધી ભારતના ૧૧,૦૦૦થી વધુ લિસ્ટેડ ગામોમાં ૪૫ નેટવર્કની પહોંચ નહોતી.આંકડાઓ અનુસાર, માર્ચ ૨૦૨૬ સુધી ભારતમાં કુલ ૧.૦૯૩ અબજ (૧૦૯.૩ કરોડ) ઈન્ટરનેટ સબસ્ક્રિપ્શન હતા. તેમાંથી ગ્રામીણ વિસ્તારોમાં ૪૪.૮૭ કરોડ સબ્સ્ક્રાઈબર્સ હતા.દેશમાં શહેરી અને ગ્રામીણ ઈન્ટરનેટ ડેન્સિટીમાં મોટો તફાવત જોવા મળે છે. આંકડાઓ મુજબ ગ્રામીણ ઈન્ટરનેટ ડેન્સિટી દર ૧૦૦ લોકોએ માત્ર ૪૮.૩૧ કનેક્શન છે. જ્યારે શહેરી ઈન્ટરનેટ ડેન્સિટી દર ૧૦૦ લોકોએ ૧૨૬.૮૦ કનેક્શન ઉપલબ્ધ છે.

સરકારી યોજના ભારતનેટ હેઠળ દેશભરમાં ૮.૫ લાખ રૂટ-કિલોમીટરથી વધુ ફાઈબર બિછાવવામાં આવ્યું છે.

આના દ્વારા લગભગ ૨,૨૧,૦૦૦ ગ્રામ પંચાયતો (GPs) ને સર્વિસ-રેડી બનાવવામાં આવી છે. જોકે, જૂન ૨૦૨૬ સુધીમાં માત્ર ૮૦,૪૭૨ ગ્રામ પંચાયતોમાં જ 'પોઈન્ટ્સ ઓફ પ્રેઝન્સ' (PoP) કાર્યરત થઈ શક્યા હતા. મસ્કની પોસ્ટમાં કહેવામાં આવ્યું હતું કે સ્ટારલિંક એવી જગ્યાઓ પર કનેક્ટિવિટી આપી શકે છે જ્યાં મુશ્કેલ પહાડી વિસ્તારો, ઓછો કોમર્શિયલ ફાયદો અને ઈન્ફ્રાસ્ટ્રક્ચરનો અભાવ અવરોધરૂપ બને છે. આ ટેકનોલોજી દૂરના ગામડાઓ, પહાડી વિસ્તારો, ટાપુઓ અને આપત્તિગ્રસ્ત વિસ્તારોમાં કનેક્ટિવિટી આપી શકે છે. આ જ કારણોસર માગ કરવામાં આવી છે કે ભારત સરકારે બાકી રહેલી મંજૂરીઓ પૂર્ણ કરીને સ્પેક્ટ્રમ ફાળવવું જોઈએ અને વહેલી તકે સ્ટારલિંકના કોમર્શિયલ લોન્ચનો માર્ગ મોકળો કરવો જોઈએ.સ્ટારલિંક બિઝનેસ ઓપરેશન્સના વાઈસ પ્રેસિડેન્ટ લોરેન ડ્રેયરે કહ્યું,સ્ટારલિંક ભારત સરકાર સાથે સક્રિય અને ફળદાયી વાતચીત કરી રહ્યું છે."

ગુજરાતમાં એક સાથે ૪૧૪ પોલીસોની બદલી

અમદાવાદ,

ગુજરાતમાં એક સાથે ૪૧૪ પોલીસોની બદલી કરવામાં આવી છે. વિવિધ સામાજિક કારણોથી લાંબા સમયથી બદલીની રાહ જોતા આ પોલીસ કર્મચારીઓની આંતરજિલ્લા બદલી કરવાનો મોટો નિર્ણય ડીજીપી દ્વારા લેવામાં આવ્યો હતો.ગુજરાતમાં એક સાથે ૪૧૪ પોલીસોની બદલી કરવામાં આવી તેમાં ૨૨૬ કોન્સ્ટેબલ (UPC / ULR) ૨૨૬, ૧૨૯ આર્મ્ડ કોન્સ્ટેબલ (APC / ALR) તથા ૫૯ હેડ કોન્સ્ટેબલ (UHC / AHC)નો સમાવેશ થાય છે. કર્મચારીઓની વ્યક્તિગત

અને કૌટુંબિક પરિસ્થિતિને ધ્યાનમાં રાખીને વિવિધ જિલ્લા અને શહેરોમાં બદલી કરવામાં આવી હતી.

કર્મચારીઓની અંગત અને પારિવારિક મુશ્કેલીઓ તેમજ પતિ-પત્ની બંને સરકારી નોકરીમાં હોય તેવા કિસ્સાઓને ધ્યાને રાખીને આ નિર્ણય લેવાયો હતો.

અમદાવાદ, સુરત, વડોદરા, રાજકોટ જેવા મહાનગરો સહિત રાજ્યના ૧૬થી વધુ જિલ્લાઓ અને ગ્રામ્ય વિસ્તારો વચ્ચે આ ફેરબદલ કરાઈ છે.

હાજર થયા વગર પરત બદલી માટે રજૂઆત નહીં કરી શકાય બદલી પામેલા તમામ કર્મચારીઓએ નક્કી કરેલા સમયમાં પોતાની નવી જગ્યાએ તાત્કાલિક હાજર થવું પડશે. નવી જગ્યાએ હાજર થયા વગર પરત બદલી માટે કોઈ રજૂઆત કરી શકાશે નહીં. જે કર્મચારીઓ સામે ખાતાકીય તપાસ કે ગંભીર ગુનાની તપાસ ચાલી રહી હોય, તેમના માટે નિયમ મુજબ અલગ શરતો લાગુ રહેશે.

અલાસ્કામાં ચાર્ટર પ્લેન ક્રેશ, ૮ લોકોના મોત

અલાસ્કા,

પશ્ચિમ અલાસ્કાના એક દુર્ગમ અને ગ્રામીણ વિસ્તારમાંબનેલી એક ગંભીર દુર્ઘટનામાં ચાર્ટર વિમાન ક્રેશ થતાં તેમાં સવાર તમામ આઠ લોકોનાં મોત નીપજ્યાં છે. આ અકસ્માત એન્કોરેજથી આશરે ૪૫૦ માઈલ પશ્ચિમમાં આવેલા કેપ નેવેનહામ લોંગ રેન્જ રડાર સાઈટ એરપોર્ટ નજીક સર્જાયો હતો.

અધિકારીઓ દ્વારા આપવામાં આવેલી માહિતી અનુસાર, સિક્યુરિટી એવિએશન દ્વારા સંચાલિત સિસ્ના ૪૪૧ (Cessna 441) નામનું આ સિવિલિયન-કોન્ટ્રાક્ટ વિમાન એન્કોરેજથી રવાના થયું હતું અને કેપ નેવેનહામ તરફ પહોંચતી વેળાએ બપોરે આશરે ૧૨.૧૫ વાગ્યે આ દુર્ઘટનાનો ભોગ બન્યું હતું. આ વિમાનમાં બે પાઈલટ અને છ મુસાફરો સહિત કુલ આઠ લોકો સવાર હતા. આ તમામ લોકો એક દુર્ગમ વાતાવરણમાં મહત્વપૂર્ણ મિશન પર કાર્યરત સમર્પિત વિમાન ક્રેશ પાછળનું ચોક્કસ કારણ નથી જાણી શકાયું

ઘટનાની જાણ થતાં જ અલાસ્કા કમાન્ડ, નેશનલ ટ્રાન્સપોર્ટેશન સેફ્ટી બોર્ડ, અલાસ્કા સ્ટેટ ટ્રૂપર્સ અને રેસ્ક્યુ કોઓર્ડિનેશન સેન્ટર દ્વારા તાત્કાલિક ધોરણે શોધખોળ અને બચાવ કામગીરી હાથ ધરવામાં આવી હતી. યુએસ એરફોર્સના લેફ્ટનન્ટ જનરલ અને અલાસ્કાના ગવર્નર સહિતના શીર્ષ નેતાઓએ આ દુર્ઘટના પર ઊંડો શોક વ્યક્ત કર્યો છે તથા પીડિત પરિવારો પ્રત્યે સંવેદના પ્રગટ કરી છે. હાલમાં NTSB અને ફેડરલ એવિએશન એડમિનિસ્ટ્રેશન (FAA) દ્વારા આ વિમાન ક્રેશ પાછળના ચોક્કસ કારણો જાણવા માટે તપાસ શરૂ કરવામાં આવી છે.

ગુજરાત વિધાનસભા ચૂંટણી પૂર્વે કોંગ્રેસે શરુ કર્યું પ્લાનિંગ

ઈલેક્શન સ્ટ્રેટેજી મેકર સુનિલ કાનુગોલુને ગુજરાતની કમાન સોંપી, ગુજરાત પ્રદેશ કોંગ્રેસના માળખાને નવો ઓપ આપવા તૈયારી, ઓગષ્ટના અંત સુધીમાં ફેરફારની શક્યતા

અમદાવાદ,

આગામી ગુજરાત વિધાનસભાની ચૂંટણી જીતવા માટે કોંગ્રેસ હાઈકમાન્ડે અત્યારથી જ પ્લાનિંગ શરૂ કર્યું છે. કર્ણાટક અને તેલંગાણામાં કોંગ્રેસને વિજય અપાવનારા માસ્ટર માઈન્ડ અને ઈલેક્શન સ્ટ્રેટેજી મેકર સુનિલ કાનોગુલુને હવે ગુજરાત કોંગ્રેસની જવાબદારી સોંપાઈ છે. સુનિલ કાનોગુલુની એન્ટ્રી સાથે જ ગુજરાત કોંગ્રેસ ઈલેક્શન મોડમાં આવી છે. ચૂંટણી જીતવાના ભાગરૂપે જ હાઈકમાન્ડે હવે ગુજરાત પ્રદેશ કોંગ્રેસના માળખાને નવો ઓપ આપવા તૈયારી કરી છે. ટૂંક જ સમયમાં આખુંય માળખું બદલાશે.

એક તરફ, ભાજપે નવા પ્રદેશ પ્રભારીની નિયુક્તિ કરી છે ત્યારે સૂત્રોના મતે, ચાલુ ઓગસ્ટ મહિનાના અંત સુધીમાં જ ગુજરાત પ્રદેશ કોંગ્રેસના સંગઠનમાં ઘરખમ ફેરફારો જોવા મળશે. કાર્યકારી અધ્યક્ષથી લઈને તમામ મોરચાના અધ્યક્ષ પદે નવા અને સક્રિય ચહેરાઓની નિમણૂક કરવામાં આવશે. પક્ષમાં માત્ર હોદ્દા ભોગવતા અને નિષ્ક્રિય નેતાઓને ઘરભેગાં કરવાનું નક્કી છે જ્યારે વફાદાર અને સનિષ્ઠ કાર્યકરોને સંગઠનમાં તક આપવામાં આવશે.

આ વખતે કોંગ્રેસ છેલ્લી ઘડીએ ટિકિટ વહેંચવાની ભૂલ કરવા માંગતી નથી. દિલ્હીથી મળતા સંકેતો મુજબ, ૨૦૧૭ અને ૨૦૨૨ની ચૂંટણીના પ્રદર્શનને આધારે પક્ષના મજબૂત એવા ૫૦ સક્ષમ અને સંભવિત ઉમેદવારોને અત્યારથી જ ચૂંટણીની તૈયારીઓ શરૂ કરી દેવા ખાનગીમાં સૂચના આપી દેવાશે. આ સંભવિત ઉમેદવારોને જીત માટેનો ખાસ રોડમેપ પણ આપી દેવાશે. તે આધારે ચૂંટણીલક્ષી તૈયારી કરવી પડશે. હાઈકમાન્ડ આ બધાય ઉમેદવારો પર વોચ રાખશે.

ઑનલાઈન ગેમિંગ, ક્રિકેટ બૅટિંગને નામે છેતરપિંડી માટે મ્યુલ અકાઉન્ટ્સ પૂરાં પાડનારી ગેન્ગ ઝડપાઈ

ઝડપાયેલા ૩ આરોપી પાસેથી ૭૦ ડેબિટ કાર્ડ, વિવિધ બૅંકની ૪૨ પાસબૂક, ૨૩ મોબાઈલ, ત્રણ લેપટોપ, ૧૨ બૅંક કિટ અને કાર સહિત રૂપિયા પચાસ લાખનો મુદામાલ જપ્ત

મુંબઈ,

ઑનલાઈન ગેમિંગ, ક્રિકેટ બૅટિંગ તેમ જ કસિનોના નામે છેતરપિંડી આચરવા માટે મ્યુલ અકાઉન્ટ્સ પૂરાં પાડનારી આંતરરાજ્ય ટોળકીના ત્રણ સભ્યની ડોંગરી પોલીસે ધરપકડ કરી હતી. પોલીસે તપાસ દરમિયાન સીઝ કરેલા ૧૧૦ બૅંક ખાતાંમાંથી ૧૭ બૅંક ખાતાંમાં બે મહિનામાં ૨૫.૪૫ કરોડ રૂપિયાના વ્યવહાર થયા હોવાનું જાણવા મળ્યું હતું.

ડોંગરી પોલીસે સેન્ડહર્સ્ટ રોડ સ્ટેશન નજીકથી ધરપકડ કરેલા આરોપીની ઓળખ મધ્ય પ્રદેશના નિખિલ કમલકુમાર જસવાની (૨૮), રાહુલ શ્યામલાલ પરવાની (૩૨) અને જય બિહારીલાલ તીરથાની (૨૬) તરીકે થઈ હતી. પોલીસે ગુનામાં સંડોવાયેલા અન્ય પાંચ ફરાર આરોપીને ઓળખી કાઢ્યા છે, જેમાં માનખુર્દમાં રહેનારી જ્યોતિ પાટીલ, જય ડોંગરે અને નિશા ડોંગરેને ભારતીય ન્યાય સુરક્ષા સંહિતાની કલમ ૩૫ (૩) હેઠળ નોટિસ આપવામાં આવી હતી. પોલીસે ત્રણેય આરોપી પાસેથી ૭૦ ડેબિટ કાર્ડ, વિવિધ બૅંકની ૪૨ પાસબૂક, ૨૩ મોબાઈલ, ત્રણ લેપટોપ, ૧૨ બૅંક કિટ અને કાર સહિત પચાસ લાખ રૂપિયાની મતા જપ્ત કરવામાં આવી હતી, એમ અધિકારીએ જણાવ્યું હતું.

ડોંગરી પોલીસ સ્ટેશનના ઈન્સ્પેક્ટર કાનવડેને માહિતી મળી હતી કે મુંબઈમાં અલગ અલગ બૅંકમાં ખોલવામાં આવેલા ખાતાંની માહિતી અને સિમકાર્ડ સેન્ડહર્સ્ટ રોડ રેલવે સ્ટેશન નજીક એક વ્યક્તિ પાસે લાવવામાં આવે છે અને તેને એક્ટિવ કર્યા બાદ અન્યત્ર મોકલવામાં આવે છે. આવા બૅંક ખાતાંનો ઉપયોગ ઑનલાઈન ગેમિંગ અને સાયબર ફ્રોડ માટે થાય છે. આ માહિતી મળ્યા બાદ ઘટનાસ્થળે જઈને નિખિલ જસવાનીને તાબામાં લીધો હતો અને તેની વિરુદ્ધ ગુનો દાખલ કરવામાં આવ્યો હતો. પોલીસે બાદમાં નિખિલ જસવાનીના બે સાથીદારને પણ ઝડપી પાડીને લોકઅપ ભેગા કરી દીધા હતા. ગુનાની તપાસનો રેલો ડોંગરી ઉપરાંત નવી મુંબઈના બેલાપુર, પનવેલ અને ઉસ્માનાબાદ સુધી પહોંચ્યો હતો.

પેરુમાં ૬.૭ તીવ્રતાનો ભૂકંપ આવ્યો: આંચકા ઘણા વિસ્તારોમાં અનુભવાયા

પેરુ,

પેરુના દક્ષિણ ભાગમાં ગુરુવારે ૬.૭ની તીવ્રતાનો ભૂકંપ આવ્યો હતો જોકે ભૂકંપથી નુકસાનના કોઈ સમાચાર મળ્યા નથી.ભૂકંપ સ્થાનિક સમય અનુસાર બપોરે ૧ વાગ્યે (ભારતીય સમય અનુસાર રાત્રે ૧૧:૩૦ વાગ્યે) આવ્યો હતો. તેનું કેન્દ્ર આયાકુચો ક્ષેત્રના પેરિનાકોચાસ પ્રાંતમાં ઉપાહુઆચો શહેરથી ૩૮ કિલોમીટર ઉત્તર-પશ્ચિમમાં હતું.ભૂકંપની ઊંડાઈ ૬૬.૭ કિલોમીટર હતી. દક્ષિણ પેરુના ઘણા વિસ્તારોમાં તેના આંચકા અનુભવાયા હતા, જેમાં ઈકા અને અરેક્વિપાનો પણ સમાવેશ થાય છે. પેરુ પ્રશાંત મહાસાગરના રિંગ ઓફ ફાયરનો ભાગ છે. આ વિસ્તાર ભૂકંપીય ગતિવિધિઓ માટે જાણીતો છે, તેથી અહીં અવારનવાર ભૂકંપ આવે છે.વર્ષ ૨૦૦૭માં ઈકા ક્ષેત્રના એક પ્રાંતમાં ૭.૯ તીવ્રતાનો ભૂકંપ આવ્યો હતો. તેમાં લગભગ ૬૦૦ લોકોના મોત થયા હતા.

સુરત મેડિકલ રેગિંગ-આપઘાત કેસ: ક્લાસ-૧ મુસ્લિમ મહિલા પ્રોફેસર ડૉ. સુમૈયા સસ્પેન્ડ

માઈક્રોબાયોલોજી એચઓડી ડૉ. સુમૈયા મુલ્લા પર બે પૂર્વ મહિલા મેડિકલ સ્ટુડન્ટ્સે ગંભીર આરોપ લગાવ્યા હતા

સુરત,

સુરત મેડિકલ રેગિંગ-આપઘાત કેસમાં ક્લાસ-૧ મુસ્લિમ મહિલા પ્રોફેસર ડૉ. સુમૈયા મુલ્લાને સસ્પેન્ડ કરાયા હતા. તેમના પર ધર્માંતરણ કરાવવાના આક્ષેપ છે. સુરતની નવી સિવિલ મેડિકલ કોલેજના ચકચારી રેગિંગ અને ડૉ. હર્ષ આપઘાત કેસમાં સસ્પેન્ડ કરેલા માઈક્રોબાયોલોજી એચઓડી ડૉ. સુમૈયા મુલ્લા પર બે પૂર્વ મહિલા મેડિકલ સ્ટુડન્ટ્સે ગંભીર આરોપ લગાવ્યા હતા.

પૂર્વ સ્ટુડન્ટ્સે કરેલા આરોપ મુજબ ડૉ. સુમૈયા મુલ્લા કહેવાતું ધર્મ પરિવર્તન કરાવવા બ્રેઈનવોશ કરતા હતા. યુટ્યુબ પર મૌલાનાના વીડિયો સંભળાવતા હતા. તેમજ કલમા અને નમાજ પઢાવતા હતા. તેમજ મુસ્લિમ યુવક સાથે લગ્ન કરવા સલાહ આપતા હોવાનો પણ ડૉ.સમૈયા મુલ્લા સામે આરોપ લગાવ્યો હતો. રેગિંગની ઘટનામાં સુમૈયા મુલ્લાને સસ્પેન્ડ કર્યા બાદ આ આરોપવાળી ઘટના સામે આવતા મેડિકલ આલમમાં પણ અનેકની ચર્ચાએ જોર પકડયું છે. અલબત આક્ષેપ અંગે કોઈ સત્તાવાર પુષ્ટિ કરવામાં આવી નથી.

સુરત મેડિકલ રેગિંગ-આપઘાત કેસમાં ગુરુવારે આરોગ્ય અને પરિવાર કલ્યાણ વિભાગ દ્વારા માઈક્રોબાયોલોજી વિભાગના વર્ગ-૧ ના પ્રાધ્યાપક ડૉ. સુમૈયા મુલ્લાને તત્કાલ અસરથી ૯૦ દિવસ માટે સેવામાંથી સસ્પેન્ડ કરવાનો નિર્ણય લેવાયો હતો. પ્રફુલ પાનશેરીયાએ સ્પષ્ટ શબ્દોમાં જણાવ્યું હતું કે, ગુજરાતની કોઈપણ શૈક્ષણિક કે તબીબી સંસ્થામાં રેગિંગ અથવા માનસિક ઉત્પીડન સાંખી લેવામાં આવશે નહીં. રેગિંગ સામે રાજ્ય સરકારની 'ઝીરો ટોલરન્સ' નીતિ રહી છે અને આગામી સમયમાં પણ રહેશે. વિદ્યાર્થીઓની સુરક્ષા સાથે રમત કરનાર કે પોતાની ફરજમાં ગંભીર નિષ્કાળજી દાખવનાર વ્યક્તિ ગમે તેટલા ઉચ્ચ હોદ્દા પર હશે, તેમની સામે કડકમાં કડક કાયદાકીય અને શિક્ષાત્મક કાર્યવાહી કરવામાં રાજ્ય સરકાર સહેજ પણ બાંધછોડ કરશે નહીં.

આ ઉપરાંત પાનશેરીયાએ જણાવ્યું હતું કે, ફરજમોકૂફી (સસ્પેન્શન)ના સમયગાળા દરમિયાન ડૉ. સુમૈયા મુલ્લાનું મુખ્ય મથક સરકારી મેડિકલ કોલેજ, વડોદરા રહેશે.

ખાંડના ઓછા ઉત્પાદનથી તહેવારો પૂર્વે ફુદકે ને ભૂસકે વધી રહેલા ભાવ

દેશમાં ખાંડનું ઉત્પાદન ૩૨ અબજ કિલો રહેવાના અંદાજ સામે ૩૦ અબજ કિલો જ રહ્યું

નવીદિલ્હી,

ગુજરાત સહિત આખા ભારતમાં ખાંડના ભાવ છેલ્લા કેટલાક મહિનાથી ફૂદકે ને ભૂસકે વધી રહ્યા છે.એક અહેવાલ અનુસાર આ મહિનામાં જ ભારતમાં ખાંડના ભાવમાં ૨૦ ટકાનો વધારો થયો છે. છૂટક બજારમાં ૨૦ ઑગસ્ટના રોજ ખાંડના ભાવ ૫૫.૭ રૂપિયા પ્રતિ કિલો હતા, એવું ભારત સરકારના ગ્રાહક બાબતોના વિભાગના એક અહેવાલમાં જણાવવામાં આવ્યું હતું.

બજારના જાણકારો કહે છે કે ખાંડના ભાવ આટલા ઊંચા ક્યારેય નથી ગયા. તેઓ કહે છે કે અલ નીનોના પ્રભાવને કારણે ૨૦૨૬ના વર્ષનું નેત્રકત્યનું ચોમાસું નબળું રહેશે તેવી ધારણા પણ અત્યારે ખાંડના ભાવોને અસર કરી રહી છે. જોકે, કેન્દ્ર સરકારના સત્તાવાર આંકડા અનુસાર દેશમાં શેરડીનું વાવેતર ગત વર્ષ જેટલું જ થયું છે જે પાછલાં પાંચ વર્ષના સરેરાશ વાવેતર વિસ્તાર કરતાં ચારેક લાખ હેક્ટર વધારે છે.જન્માષ્ટમીથી શરુ થતી તહેવારોની મોસમ નજીક આવી રહી છે ત્યારે ખાંડના ભાવમાં થઈ રહેલા વધારાને નાથવા સરકારે ખાંડની નિકાસ પર પ્રતિબંધ મૂકી દીધો છે અને જથ્થાબંધ વેપારીઓ કેટલી માત્રામાં ખાંડનો સ્ટૉક (જથ્થો) રાખી શકે તે બાબતે સ્ટૉક લિમિટ એટલે કે નિયંત્રણો પણ લાદ્યાં છે.ખાંડ મિલોનું પ્રતિનિધત્વ કરતી નૅશનલ ફેડરેશન ઑફ કૉ-ઑપરેટિવ શુગર ફૅક્ટરીઝ લિમિટેડ નામની સંસ્થાના ઉપ-પ્રમુખ કેતન પટેલ કહે છે કે ૨૦૨૫-૨૬ના ખાંડ વર્ષમાં દેશમાં ખાંડનું ઉત્પાદન ૩૨ અબજ કિલો રહેવાનો અંદાજ હતો તેની સામે ખરેખર ઉત્પાદન અંદાજે ૩૦ અબજ કિલો જ રહ્યું છે.

ગુજરાત તરફ ફંટાયા ભેજવાળા પવનો, વરસાદ લાવશે

આગામી ૨૪થી ૨૬ ઓગસ્ટ સુધી ઉત્તર ગુજરાતના વિસ્તારોમાં વરસાદનું જોર વધવાની શક્યતા

અમદાવાદ,

દદક્ષિણ ગુજરાત સહિત સૌરાષ્ટ્રમાં છૂટાછવાયા સ્થળોએ વરસાદી ઝાપટાં બાદ હવે આગામી દિવસોમાં સમગ્ર રાજ્યમાં વરસાદી માહોલ વધવાની શક્યતા સેવાઈ રહી છે. રાજ્યમાં વેલમાર્ક લો પ્રેશર અને મોનસૂન ટ્રફ સક્રિય થવાને કારણે હવામાન વિભાગ દ્વારા આગામી સાત દિવસ દરમિયાન સમગ્ર રાજ્યમાં સામાન્યથી મધ્યમ વરસાદની અગત્યની આગાહી કરવામાં આવી છે. આ સિસ્ટમની અસર હેઠળ અમદાવાદ અને ગાંધીનગર સહિતના વિસ્તારોમાં વરસાદી માહોલ જળવાઈ રહેશે.

હવામાન વિભાગના જણાવ્યા અનુસાર, આજે ઉત્તર ગુજરાત અને મધ્ય ગુજરાતના વિવિધ જિલ્લાઓ તેમજ અમદાવાદ અને ગાંધીનગરમાં કેટલાક સ્થળોએ હળવાથી મધ્યમ પવન સાથે છુટાછવાયા વરસાદી ઝાપટાં પડી શકે છે. આ ઉપરાંત, આગામી ૨૪થી ૨૬ ઓગસ્ટ દરમિયાન ઉત્તર ગુજરાતના વિસ્તારોમાં વરસાદનું જોર અને પ્રમાણ વધવાની પૂરેપૂરી શક્યતા વ્યક્ત કરવામાં આવી છે. આગામી સાત દિવસ સુધી સૌરાષ્ટ્રના અનેક જિલ્લાઓમાં વરસાદનું અનુમાન છે. રાજ્યમાં અત્યાર સુધી ચોમાસાની સિઝનનો સરેરાશ ૨૦.૪ ઈંચથી વધુ વરસાદ નોંધાઈ ચૂક્યો છે, જે સામાન્ય વરસાદના આંકડા કરતાં ૩ ટકા ઓછો છે. વિસ્તારવાર સ્થિતિ જોઈએ તો, કચ્છ અને સૌરાષ્ટ્ર વિસ્તારમાં પણ સામાન્ય કરતાં ૨૭ ટકા ઓછો વરસાદ નોંધાયો છે.

ઉત્તર-મધ્ય ગુજરાતમાં ભારે વરસાદની શક્યતા:અંબાલાલ

રાજ્યના જાણીતા હવામાન નિષ્ણાત અંબાલાલ પટેલે ચોમાસાને લઈને મોટી આગાહી કરી છે. તેમણે કહ્યું કે, મોસમી પેરામીટરો પ્રતિકૂળ હોવાથી ચોમાસું નબળું રહેવાની શક્યતા છે. હાલમાં અરબ સાગર અને બંગાળ ઉપસાગરમાંથી ભેજ ખેંચાવાથી વરસાદ ખેંચાયો છે. જો કે, દક્ષિણાવર્તી સિસ્ટમો સક્રિય થતા વરસાદની આગાહી કરવામાં આવી છે. આગામી ૨૪થી ૩૦ ઓગસ્ટ વચ્ચે વરસાદ વરસી શકે છે. ઉત્તર-મધ્ય ગુજરાતમાં ભારે વરસાદની શક્યતા છે. પૂર્વ ગુજરાત અને સૌરાષ્ટ્રમાં મેઘમહેરની શક્યતા વ્યક્ત કરવામાં આવી છે.

મુખ્યમંત્રી ભૂપેન્દ્ર પટેલ અને વોલમાર્ટના ઈવીપી વચ્ચે ગુણવત્તા સુધારણા અને વાયબ્રન્ટ ગુજરાત ગ્લોબલ સમિટના રોડમેપ અંગે બેઠક યોજાઈ

ગુજરાતના નાના અને મધ્યમ કક્ષાના ઉદ્યોગોને વૈશ્વિક સપ્લાય ચેઈન સાથે જોડાવાનો મોટો માર્ગ મોકળો બનશે

ગાંધીનગર,

યુ.એસ.-કેનેડાના સાપ્તાહિક પ્રવાસે પહોંચેલા ગુજરાતના મુખ્યમંત્રી ભૂપેન્દ્ર પટેલે સાન ફ્રાન્સિસ્કો બાદ વોશિંગટન ડી.સી. ખાતે વોલમાર્ટના ગ્લોબલ પબ્લિક પોલિસી એન્ડ ગવર્નમેન્ટ અફેર્સના એક્ઝિક્યુટીવ વાઈસ પ્રેસિડેન્ટ શ્રીયુત ડેન બ્રાયન્ટ સાથે ફળદાયી વન-ટુ-વન બેઠક યોજી હતી. આ ઉચ્ચસ્તરીય બેઠકમાં ગુજરાતના વિશાળ એમએસએમઈ સેક્ટર અને નાના કારીગરોને વૈશ્વિક સ્તરે નવી તકો પૂરી પાડવા તથા ગુણવત્તા સુધારણા અંગે ગંભીર મંથન કરવામાં આવ્યું હતું. બંને પક્ષો વચ્ચે આગામી

વાયબ્રન્ટ ગુજરાત ગ્લોબલ સમિટ-૨૦૨૭ દરમિયાન આ સંદર્ભે સ્પષ્ટ રોડમેપ જાહેર કરવા સંમતિ સાધવામાં આવી છે.

બેઠક દરમિયાન વોલમાર્ટના ઈવીપી ડેન બ્રાયન્ટે મુખ્યમંત્રીને માહિતી આપતા જણાવ્યું હતું કે, વોલમાર્ટતેના 'વૃદ્ધિ કાર્યક્રમ' અંતર્ગત વર્ષ ૨૦૧૯થી અત્યાર સુધીમાં ૧.૧૫ લાખથી વધુ એમએસએમઈ એકમોને તાલીમ આપી ચૂક્યું છે, અને વર્ષ ૨૦૨૮ સુધીમાં આ સંખ્યા વધારીને ૧.૭૦ લાખ એમએસએમઈ સુધી પહોંચાડવાનો લક્ષ્યાંક રાખવામાં આવ્યો છે. રાજ્યના એમએસએમઈ ઉદ્યોગો પોતાની ગુણવત્તા સુધારીને નિકાસની વૈશ્વિક તકોનો મહત્તમ લાભ લઈ શકે તે માટે રાજ્ય સરકાર સાથે ભાગીદારી મજબૂત કરવા અંગે પણ વિગતવાર ચર્ચા થઈ હતી.

મુખ્યમંત્રી ભૂપેન્દ્ર પટેલે વોલમાર્ટ અને રાજ્ય સરકારના સંબંધિત વિભાગોના સંયુક્ત ઉપક્રમે વિશેષ વર્કશોપનું આયોજન કરવાનો પ્રસ્તાવ મૂક્યો હતો. જેનાથી અલગ-અલગ સેક્ટરના સ્જીર્ઈજની ક્ષમતા અને સંભાવનાઓની સાચી ઓળખ કરી શકાશે. આગામી ૩થી ૪ મહિના દરમિયાન રાજ્ય સરકાર અને વોલમાર્ટ મળીને નાના કારીગરો અને ઉદ્યોગકારો માટે વૈશ્વિક બજારના દરવાજા ખોલવા માટે એક વિશેષ યોજના પર સાથે મળીને કામ કરશે.

સ્પેશિયલ ડ્રાઈવ અંતર્ગત રાજ્યભરમાં ૧૮૭ રેસ્ટોરન્ટમાં દરોડા : ૬ રેસ્ટોરન્ટ સીલ

અમદાવાદ,

શ્રાવણ મહિનામાં તહેવાર અંગે ખોરાક અને ઔષધ નિયમન તંત્રએ મોટી કાર્યવાહી હાથ ધરી છે. જેના ભાગરૂપે આજે ગાંધીનગર ખાતે આરોગ્ય મંત્રી પ્રફુલ પાનશેરીયાએ ખોરાક અને ઔષધ નિયમન તંત્રના ઉચ્ચ અધિકારીઓ સાથે બેઠક યોજીને કડક સૂચના આપી છે. જેના ભાગરૂપે યોજાયેલી સ્પેશિયલ ડ્રાઈવ અંતર્ગત અત્યાર સુધીમાં કુલ ૧૮૭ રેસ્ટોરન્ટ્સ પર સરપ્રાઇઝ ચેકિંગ હાથ ધરવામાં આવ્યું હતું. જેમાંથી ૧૩૭ રેસ્ટોરન્ટ્સમાં અસ્વચ્છતા અને બિનઆરોગ્યપ્રદ સ્થિતિ હોવાની વિગતો પ્રાપ્ત થતા તમામ રેસ્ટોરન્ટ્સને બંધ કરવાનો આદેશ કર્યા છે. આ ઉપરાંત રાજકોટ મ્યુનિસિપલ કોર્પોરેશન દ્વારા

નિયમોનો ભંગ કરનાર બે રેસ્ટોરન્ટ્સને, રાજકોટ જિલ્લામાં એક અને નડિયાદ જિલ્લામાં ૩ રેસ્ટોરન્ટને એમ કુલ ૬ રેસ્ટોરન્ટને સીલ કરવામાં આવી છે, જ્યારે અન્ય ૪૦ રેસ્ટોરન્ટ્સને નોટિસ પાઠવી છે. તેમજ ચાર રેસ્ટોરન્ટ્સના લાયસન્સ તાત્કાલિક અસરથી સસ્પેન્ડ કર્યા છે.

આ પ્રમાણે સુરત મહાનગરપાલિકાના આરોગ્ય વિભાગના ફૂડ સેફ્ટી ઓફિસર અને સેનિટેશન સ્ટાફની સંયુક્ત ટીમો દ્વારા શહેરના તમામ ઝોનમાં ૨૦૯ હોટેલ-રેસ્ટોરન્ટ અને ૩૪ ઢાબામાં સઘન ઈન્સ્પેક્શન ડ્રાઈવ હાથ ધરવામાં આવી હતી.

ગાંધીનગરના ચિલોડા સર્કલ પાસેથી એમ્બરગ્રીસના જથ્થા સાથે શખ્સ ઝડપાયો

ગાંધીનગર,

ગાંધીનગરના ચિલોડા સર્કલ વિસ્તારમાંથી પોલીસે ગેરકાયદેસર રીતે વેચાણ અર્થે લવાયેલી ૧ કરોડથી વધુની કિંમતની ૧ કિલો ૨૦ ગ્રામ વ્હેલ માછલીની ઉલ્ટી (એમ્બરગ્રીસ) જપ્ત કરી છે અને ૧ વ્યક્તિની ધરપકડ કરી.

પોલીસને બાતમી મળી હતી કે, ૧ વ્યક્તિ વ્હેલ માછલીની ઉલ્ટી(એમ્બરગ્રીસ)નો જથ્થો લઈને ચિલોડાથી શિહોલી તરફના રોડ પર ગ્રાહકની શોધમાં ફરી રહ્યો છે. બાતમીના આધારે બાતમીદારને જ ગ્રાહક બનાવીને તે શખસને ચિલોડા સર્કલ પાસે અમદાવાદ તરફ જતાં સર્વિસ રોડ પર બોલાવવામાં આવ્યો હતો. જ્યારે તે શખશ ત્યાં પહોંચ્યો ત્યારે તેના ખભા પર ૧ કાળા કલરનો થેલો હતો. પોલીસે તેને રોકીને તેની પૂછપરછ કરી અને થેલાની તલાશી લીધી હતી. થેલામાંથી ૧ પીળા કલરની પ્લાસ્ટિકની પારદર્શક કોથળી મળી આવી હતી, જેમાં અનિયમિત આકારના સફેદ અને ક્રીમ રંગના નાના-મોટા ટુકડાઓ મળી આવ્યા હતા.

પકડાયેલા શખસે પોતાનું નામ એજાદઅહેમદ નિસારઅહેમદ કુરેશી (ઉં.વ.૩૦, રહે. વાવોલ ગાંધીનગર, મૂળ-પાટણ) હોવાનું જણાવ્યું હતું. આ પદાર્થ અંગે તેની પાસે ફોરેસ્ટ વિભાગની કોઈ પરવાનગી કે આધારભૂત કાગળો ન હતા. પોલીસે આ શંકાસ્પદ પદાર્થનું પરિક્ષણ કરવા માટે ફ્રજીન અધિકારીને ચિલોડા પોલીસ સ્ટેશન બોલાવ્યા હતા. ફ્રજીન અધિકારીએ તપાસ કરી હતી અને ડિજિટલ વજનકાંટા પર વજન કરતા તે ૧ કિલો ૨૦ ગ્રામ હોવાનું જણાયું હતું, જેની અંદાજિત કિંમત ૧ કરોડ ૨૦ હજાર રૂપિયા થાય છે. પોલીસે આ મામલે આરોપી વિરુદ્ધ જાણવાજોગ દાખલ કરી આગળની તપાસ હાથ ધરી છે.

કોમનવેલ્થ ગેમ્સ પૂર્વે અમદાવાદને આંતરરાષ્ટ્રીય સ્તરનું ગ્રીન સીટી બનાવવા મોટા પાયે વૃક્ષારોપણ અભિયાન

ગ્રીન અમદાવાદની દિશામાં અમદાવાદ શહેરી વિકાસ સત્તામંડળની અવિરત આગેકૂચ

અમદાવાદ,

સ્વચ્છ સર્વેક્ષણ ૨૦૨૪-૨૫માં ૧૦ લાખથી વધુ વસ્તી ધરાવતા શહેરોમાં દેશના સૌથી સ્વચ્છ શહેર તરીકે પ્રથમ સ્થાને રહેલા અમદાવાદને વધુ સ્વચ્છ, વધુ સ્વસ્થ અને વધુ સુંદર બનાવવાના લક્ષ્ય સાથે ઔડા દ્વારા શહેરના જુદા જુદા વિસ્તારોમાં અવિરતપણે વૃક્ષારોપણની કામગીરી હાથ ધરવામાં આવે છે.

અમદાવાદ ૨૦૩૦માં કોમનવેલ્થ ગેમ્સના યજમાની કરવાનું છે ત્યારે શહેરને આંતરરાષ્ટ્રીય સ્તરનું ગ્રીન સીટી બનાવવાની ઝુંબેશના ભાગરૂપે અમદાવાદ શહેરી વિકાસ સત્તામંડળ દ્વારા વિવિધ વિસ્તારોમાં મોટા પાયે વૃક્ષારોપણની કામગીરી હાથ ધરવામાં આવી છે.

આ ઝુંબેશ અંતર્ગત નગર રચના યોજના નં. ૪૨૯ (ગોધાવી-મણીપુર) એફ.પી. ૩૮૧/૧માં ૧૧,૨૦૦; નગર રચના યોજના નં. ૧૨૯ (અસલાલી) એફ.પી. ૪૩૫માં ૧૨,૦૦૦; અને નગર રચના યોજના નં. ૫ (કલોલ-ઓળા-બોરીસણા) એફ.પી. ૩૮૧માં ૨૭,૦૦૦ મળીને કુલ ૫૦ હજારથી વધુ વૃક્ષોનું વાવેતર કરવામાં આવ્યું છે.

આ ઉપરાંત નગરરચના યોજના નં. ૧૧ (સાણંદ) એફ.પી. ૪૦માં વિશેષરૂપે એક આયુર્વેદિક ગાર્ડનનું નિર્માણ કરવામાં આવ્યું છે, જેમાં ૧૫,૦૦૦ વિવિધ ઔષધીય, સ્થાનિક તથા પર્યાવરણને અનુકૂળ પ્રજાતિઓના વૃક્ષો અને છોડનું વાવેતર કરવામાં આવેલ છે. આ ઔષધીય વૃક્ષો અને છોડમાં બ્રાહ્મી, હરડે, તુલસી, અરડુસી, માધવીલતા, પાનફુટી, સર્પગંધા, ચણોઠી, નાગરવેલ, ગુગળ, હડજોડ, જેવી વિવિધ પ્રજાતિઓનો સમાવેશ થાય છે.

આ આયુર્વેદિક ગાર્ડનના નિર્માણથી ઔષધીય વનસ્પતિઓનું સંરક્ષણ અને સંવર્ધન કરવા સાથે નાગરિકો તથા વિદ્યાર્થીઓમાં વિવિધ ઔષધીય વનસ્પતી અને વિવિધ વનસ્પતિ પ્રજાતિઓ અંગે જાગૃતિ કેળવવાનો હેતું પણ સિધ્ધ થશે. આ સિવાય નગર રચના યોજના નં. ૧ (શેલા) એફ.પી. ૧૮૯માં ૧૧,૦૦૦ વિવિધ વૃક્ષોનું વાવેતર કરવામાં આવ્યું છે. જેમાં અલગ અલગ વિભાગમાં આંબા વન, ચીકુ વન, જાંબુ વન, આમળા વન, વગેરેનું નિર્માણ કરવામાં આવ્યું છે.

આ વૃક્ષોના વાવેતરથી આ વિસ્તારોની હરિયાળીમાં વધારો થશે તથા જૈવવિવિધતા જાળવવામાં પણ મહત્વપૂર્ણ યોગદાન મળશે.

સુરત : પવનકુમાર સેનના લીવર, બે કિડની અને હાર્ટના દાનથી ૪ને મળ્યું નવજીવન

સુરતની નવી સિવિલમાં ૯૯મું સફળ અંગદાન

સુરત,

સુરતની નવી સિવિલ હોસ્પિટલમાં ૯૯મુ સફળ અંગદાન નોંધાયું હતું. મૂળ મધ્યપ્રદેશનના વતની અને સુરતના કડોદરા વસેલી ખાતે રહેતા ૨૯ વર્ષીય પવનકુમાર સેનના લીવર, ૨ કિડની અને હાર્ટના દાનથી ૪ વ્યક્તિઓને નવજીવન મળશે.

પ્રાપ્ત વિગતો અનુસાર તા.૧૫મી ઓગસ્ટેના રોજ સાંજે ૬.૦૦ વાગ્યે પરિવાર સાથે રિક્ષામાં જઈ રહ્યા હતા ત્યારે જોલવા પંચાયત પાસે રિક્ષાને ટક્કર મારતા પવનકુમાર રિક્ષામાંથી નીચે પડી ગયા હતા. શરૂઆતમાં તેઓ પ્રાઈવેટ હોસ્પિટલ ગયા હતા જ્યાં પ્રાથમિક સારવાર અપાઈ હતી, પરંતુ માથાનો દુખાવો ન મટતા રાત્રે ૯.૦૦ વાગ્યે તેમને સ્મીમેર મેડીકલ કોલેજ લઈ જવામાં આવ્યા અને બાદમાં ફેમિલી ડોક્ટરની સલાહથી અન્ય પ્રાઈવેટ હોસ્પિટલમાં રિપોર્ટ્સ કરાવ્યા હતા. ત્યારબાદ તારીખ ૧૬મી ઓગસ્ટના રોજ બપોરે ૦૩.૨૮ વાગ્યે ૧૦૮ એમ્બ્યુલન્સ મારફતે તેમને સુરત સિવિલ હોસ્પિટલમાં લાવવામાં આવ્યા હતા, જ્યાં તેમની ગંભીર હાલતને જોતા ઈમરજન્સીમાંથી આઈસીયુ (ઝ્રેઝ્ર) માં શિફ્ટ કરીને તેમની સારવાર ચાલી રહી છે.

ડૉ.નિલેશ કાછડીયા, કાઉન્સેલર નિર્મલા કાથુડેએ પવનકુમારના પત્ની સહિત પરિવારજનોને અંગદાનનું મહત્વ સમજાવતાં તેઓએ ભારે હૈયે સહમતિ આપી હતી. અંગદાન માટે ઓપરેશન થિયેટરમાં જતા પહેલા ઈ.તબીબી અધિક્ષક ડૉ.પારૂલ વડગામા, અંગદાન ચેરિટેબલ ટ્રસ્ટના કાર્યકર્તા ઇકબાલ કડીવાલા, કાઉન્સેલર, નર્સિંગ સ્ટાફ અંગદાતાની પ્રાર્થનામાં જોડાયા હતા.

વડોદરા : બસના દરવાજામાં ગળું ફસાતા ૭ વર્ષીય માસૂમ બાળકનું મોત

ઘટના સમયના મહત્વના ૧૫ મિનિટના સીસીટીવી ફૂટેજ ગાયબ

વડોદરા,

વડોદરા શહેરના તરસાલી બાયપાસથી ધન્યાવી તરફ જતા સૂર્યનગર વિસ્તારમાંથી એક અત્યંત શંકાસ્પદ ઘટના સામે આવી છે. સૂર્યનગર પાસે આવેલા એક બસ રિપેરિંગના કારખાનામાં ઊભેલી બસના દરવાજામાં ગળું ફસાઈ જવાથી માત્ર ૭ થી ૮ વર્ષના માસૂમ બાળક દિવ્યેશ રાકેશ રાઠવાનું કરૂણ મોત નિપજ્યું છે. જાણવા મળી રહ્યું છે કે બાળક રમતા-રમતા બસના દરવાજામાં ગળું ફસાઈ ગયું હતું. ત્યારબાદ તેને ગંભીર હાલતમાં સયાજી હોસ્પિટલ ખસેડાયા બાદ તબીબોએ બાળકને મૃત જાહેર કર્યો હતો.

મળતી માહિતી મુજબ, એસી રિપેરિંગ કામકાજ માટે આવેલી જે.જી. ટ્રાવેલ્સની પાર્ક કરેલી બસ નજીક માસૂમ દિવ્યેશ રમી રહ્યો હતો. રમતા-રમતા અચાનક જ બસના ઓટોમેટિક કે હાઈડ્રોલિક દરવાજામાં તેનું ગળું ફસાઈ ગયું હતું. ગંભીર હાલતમાં બાળકને તુરંત સારવાર અર્થે વડોદરાની સયાજી હોસ્પિટલ ખાતે ખસેડવામાં આવ્યો હતો, પરંતુ ત્યાં ફરજ પરના તબીબોએ તેને મૃત જાહેર કર્યો હતો. બાળકના પિતા એસ.આર. એનર્જી કંપનીમાં મજૂરી કામ કરીને પરિવારનું ગુજરાન ચલાવે છે. અચાનક જ કાળનો પંજો માસૂમ બાળકને છીનવી જતાં શ્રમજીવી પરિવાર પર દુઃખનો પહાડ તૂટી પડ્યો છે.

૨૦૧૮ના ચકચારી બહેરાપુરા મર્ડર કેસમાં મુખ્ય આરોપીને આજીવન કેદની સજા

યુવતીની છેડતી અને ઘરની બહાર મોટેથી ડીજે-ટેપ વગાડવા બાબતે થયેલી તકરારમાં યુવકની કરાઈ હતી ઘાતકી હત્યા

અમદાવાદ,

શહેરના કાગડાપીઠ પોલીસ સ્ટેશન વિસ્તારમાં વર્ષ ૨૦૧૮માં બનેલા ચકચારી હત્યા કેસમાં સેશન્સ કોર્ટે મહત્વપૂર્ણ ચુકાદો આપ્યો છે. બહેરાપુરા વિસ્તારમાં યુવતીની છેડતી અને ઘરની બહાર મોટેથી ડીજે-ટેપ વગાડવા જેવી નજીવી બાબતે થયેલી તકરારમાં યુવકની હત્યા કરનાર મુખ્ય આરોપીને સિટી સિવિલ એન્ડ સેશન્સ કોર્ટે આજીવન કેદની સજા ફટકારી છે. જ્યારે અન્ય બે આરોપીઓને પૂરતા પુરાવાના અભાવે નિર્દોષ જાહેર કરવામાં આવ્યા છે.

કેસની વિગતો મુજબ, બહેરાપુરાની કાછીયાની ચાલીમાં રહેતા કનૈયાલાલ ઉર્ફે કનુભાઈ ચૌહાણના પુત્ર રાહુલ દ્વારા પરિવારની એક યુવતીની છેડતી કરવામાં આવી હોવાની તેમજ ઘર પાસે મોટેથી ડીજે વગાડવાના મુદ્દે બંને પક્ષો વચ્ચે અગાઉ તકરાર થઈ હતી. આ બાબતે ઠપકો આપતા વિવાદ વધુ ઉગ્ર બન્યો હતો. ૭ ઓગસ્ટ, ૨૦૧૮ની મધરાત્રે ફરિયાદી અજયભાઈ પરમાર અને તેમના મામા ગિરીશભાઈ કાંતિભાઈ બોડાણા એક્ટિવા પર ઘરે પરત ફરી રહ્યા હતા. તે સમયે કનૈયાલાલ, તેનો ભત્રીજો ચિરાગ, પુત્ર રાહુલ અને અન્ય એક યુવક હથિયારો સાથે રસ્તા પર ઊભા હતા.

આરોપી કનૈયાલાલે છરી વડે ગિરીશભાઈના છાતી, પેટ અને જાંઘના ભાગે ઘાતક હુમલો કર્યો હતો. ગંભીર રીતે ઘવાયેલા ગિરીશભાઈને તાત્કાલિક વી.એસ. હોસ્પિટલમાં ખસેડવામાં આવ્યા હતા, જ્યાં સારવાર દરમિયાન તેમનું મોત નીપજ્યું હતું.

એએમસીના નામે સેટલમેન્ટનો ખેલ, દંપતી રૂ.૩.૧૫ લાખની લાંચ સ્વીકારતા ઝડપાયું

બાંધકામ તોડવાની કાર્યવાહી અટકાવવા એએમસીના અધિકારીઓના નામે રૂ. ૩ લાખની માંગણી કરી હતી

અમદાવાદ,

અમદાવાદ શહેરમાં છસ્ઝના અધિકારીઓના નામે સેટલમેન્ટ કરાવી આપવાના બહાને લાખો રૂપિયાની લાંચ માંગવાના કેસમાં એન્ટી કરપ્શન બ્યુરોએ પતિ-પત્નીને ઝડપી પાડ્યા છે. આરોપી શિલ્પા આહીર અને વિજય આહીરને સોનીની ચાલી ચાર રસ્તા પાસે ફરિયાદી પાસેથી રૂ. ૩.૧૫ લાખની લાંચ સ્વીકારતા ઝડપી પાડવામાં આવ્યા હોવાનું એસીબીની કાર્યવાહીમાં સામે આવ્યું છે.

ફરિયાદી દ્વારા પોતાના મકાનના પ્રથમ માળે પતરાની છત દૂર કરીને પાકું બાંધકામ કરવામાં આવ્યું હતું. આ બાંધકામને લઈને અમદાવાદ મ્યુનિસિપલ કોર્પોરેશનના પૂર્વ ઝોન તરફથી ફરિયાદીને બે નોટિસ આપવામાં આવી હતી.આ નોટિસનો આધાર લઈને આરોપી શિલ્પા આહીર અને તેમના પતિ વિજય આહીરે ફરિયાદીનો સંપર્ક કર્યો હતો અને એએમસીના અધિકારીઓ સાથે મામલો સેટલ કરાવી દેવાની ખાતરી આપી હોવાનું ફરિયાદમાં જણાવાયું છે.

ફરિયાદ મુજબ, આરોપીઓએ બાંધકામ તોડવાની કાર્યવાહી અટકાવવા એએમસીના અધિકારીઓના નામે રૂ. ૩ લાખની માંગણી કરી હતી. આ ઉપરાંત શિલ્પા આહીર માટે અલગથી રૂ. ૨૫ હજારની માંગણી કરવામાં આવી હતી. આ રીતે કુલ રૂ. ૩.૨૫ લાખની લાંચની માંગણી કરવામાં આવી હોવાનું સામે આવ્યું છે. ફરિયાદ મુજબ, આરોપી શિલ્પા આહીર અગાઉ રૂ. ૧૦ હજાર મેળવી ચૂકી હતી અને બાકીના રૂ. ૩.૧૫ લાખ માટે ફરિયાદી પર દબાણ કરવામાં આવતું હતું.

ફરિયાદી લાંચની રકમ આપવા ઈચ્છતા ન હોવાથી તેમણે એસીબીનો સંપર્ક કરીને સમગ્ર મામલે ફરિયાદ નોંધાવી હતી.

સમગ્ર રાજ્યમાં પ્રથમવાર તા. ૨૫ થી ૩૧ ઓગસ્ટ સુધી સંસ્કૃત સપ્તાહની થશે ઉજવણી

વિકાસ પણ,વિરાસત પણના સંકલ્પ સાથે ગુજરાતમાં સંસ્કૃતનું મહા જનઅભિયાન

ગાંધીનગર,

મુખ્યમંત્રી શ્રી ભૂપેન્દ્ર પટેલના હસ્તે લોકાર્પિત તથા રાજ્યકક્ષાની ઉચ્ચસ્તરીય સ્થાયી સમિતિમાં નિર્ધારિત 'સંસ્કૃત સપ્તાહ મહોત્સવ' અંતર્ગત તા. ૨૫ થી ૩૧ ઓગસ્ટ, ૨૦૨૬ દરમિયાન ગુજરાતમાં સંસ્કૃત સપ્તાહની રાજ્યવ્યાપી ઉજવણી કરવામાં આવનાર છે.

આ વર્ષે સંસ્કૃત સપ્તાહને શાળા, મહાવિદ્યાલય અને યુનિવર્સિટી ત્રણેય સ્તરે તથા જિલ્લા અને તાલુકા વહીવટીતંત્રની સક્રિય ભાગીદારી સાથે વ્યાપક સ્વરૂપ આપવામાં આવ્યું છે.

આ સમગ્ર આયોજનને સફળ બનાવવા શિક્ષણ મંત્રી શ્રી ડૉ. પ્રદ્યુમન વાજાની અધ્યક્ષતામાં યોજાયેલી ઉચ્ચસ્તરીય ઓનલાઈન બેઠકમાં ગુજરાત રાજ્ય સંસ્કૃત બોર્ડના ચેરમેન શ્રી હિમાંજય પાલીવાલ, જિલ્લા શિક્ષણાધિકારીશ્રીઓ, જિલ્લા પ્રાથમિક શિક્ષણાધિકારીશ્રીઓ તથા યુનિવર્સિટીના કુલસચિવશ્રીઓ જોડાયા હતા.

આ વર્ષે સંસ્કૃત સપ્તાહની ઉજવણીને માત્ર શિક્ષણ વિભાગ પૂરતી મર્યાદિત રાખવામાં આવી નથી.જિલ્લા કક્ષાએ જિલ્લા કલેક્ટરશ્રીની અધ્યક્ષતામાં જિલ્લા સ્તરીય અમલીકરણ સમિતિ,તાલુકા કક્ષાએ મામલતદારશ્રીની અધ્યક્ષતામાં તાલુકા સ્તરીય અમલીકરણ સમિતિની રચના કરવામાં આવશે.

આ સમિતિઓમાં શિક્ષણ તંત્ર ઉપરાંત સ્થાનિક વહીવટીતંત્ર, સંસ્કૃતજ્ઞો, શિક્ષણવિદો તથા સામાજિક સંસ્થાઓને જોડવામાં આવ્યા છે. જિલ્લા અને તાલુકા કક્ષાએ સંસ્કૃત ગૌરવ, સંસ્કૃત સંભાષણ, સંસ્કૃત સાહિત્ય તથા સુભાષિત આધારિત વિવિધ કાર્યક્રમો યોજી સંસ્કૃતને જનભાગીદારી સાથે જોડવામાં આવશે. તા.૨૫ ઓગસ્ટથી સંસ્કૃત ગૌરવ યાત્રાસંસ્કૃત ગીતો, સુભાષિતો, સંસ્કૃત ગ્રંથો તથા સાંસ્કૃતિક પ્રસ્તુતિઓ સાથે શોભાયાત્રા વિદ્યાર્થીઓ, શિક્ષકો, વાલીઓ અને નાગરિકોની ભાગીદારીથી ઉજવણી શરૂ કરવામાં આવશે.તા.

૨૭ ઓગસ્ટના રોજ સંસ્કૃત સંભાષણ દિવસ શાળા, તાલુકા, જિલ્લા અને રાજ્યકક્ષાના અધિકારીઓ, વિદ્યાર્થીઓ અને કર્મચારીઓ દ્વારા દૈનિક વ્યવહારમાં સંસ્કૃતનો ઉપયોગ. સોશિયલ મીડિયા પર સંસ્કૃત સંદેશાઓનો પ્રસાર કરાશે.

વિજાપુરમાં ૫૦૦ રૂપિયાના દરની બોગસ નોટો છાપીને સાચી નોટોમાં ભેળવી વટાવવાના કૌભાંડનો પર્દાફાશ

મહેસાણામાં દેવું ચૂકવવા અને શોર્ટકટથી નાણાં કમાવવાની લાલચ યુવાનોને ભારે પડી : ચાર ઝડપાયા

મહેસાણા,

જિલ્લાના વિજાપુર વિસ્તારમાં આવેલી HDFC બેંકના કેશ ડિપોઝિટ મશીનમાંથી ૨૬ નકલી નોટો મળતા હડકંપ મચ્યો છે. નકલી નોટો મળી આવતા વિજાપુર પોલીસે ત્વરિત કાર્યવાહી કરીને કલર પ્રિન્ટર અને લેપટોપ વડે બોગસ ચલણી નોટો છાપી બજારમાં વટાવવાના કૌભાંડનો પર્દાફાશ કર્યો છે તથા આદિલ અને જય સહિત ચાર શખ્સો વિરુદ્ધ ગુનો નોંધ્યો છે.

સમગ્ર બનાવની વાત કરીએ તો, તા. ૧૪ ઓગસ્ટ ૨૦૨૬ના રોજ વિજાપુરના વિસનગર રોડ પર આવેલી HDFC બેંક શાખામાં રોજીંદી કામગીરી ચાલી રહી હતી. બેંકના મેનેજર સંદિપભાઈ ભટ્ટને બેંકના કેશ ડિપોઝિટ મશીન (CDM)માં કેટલીક શંકાસ્પદ ગતિવિધિ જણાતા તપાસ હાથ ધરી હતી. એક ગ્રાહક દ્વારા મશીનમાં કુલ ૫૦,૦૦૦ રૂપિયા જમા કરાવવા માટે મૂકવામાં આવ્યા હતા. જોકે, મશીને માત્ર ૩૭,૦૦૦ રૂપિયા જ સ્વીકાર્યા હતા અને બાકીના ૧૩,૦૦૦ રૂપિયા રિજેક્ટ કર્યા હતા. જ્યારે બેંક દ્વારા રિજેક્ટ થયેલી નોટોની ઝીણવટભરી તપાસ કરવામાં આવી, ત્યારે સ્પષ્ટ થયું કે ૫૦૦ રૂપિયાના દરની ૨૬ નોટો તદ્દન નકલી હતી. આ ગંભીર બાબત અંગે મેનેજર દ્વારા ત્વરિત પોલીસને જાણ કરવામાં આવી હતી, જેના આધારે ૧૯ ઓગસ્ટ ૨૦૨૬ના રોજ સત્તાવાર રીતે ગુનો નોંધવામાં આવ્યો હતો.

પોલીસે તપાસ કરતા જાણવા મળ્યું કે આ પૈસા ધ્રુવકુમાર ભરતભાઈ પટેલ નામના વ્યક્તિએ પોતાની પત્નીના ખાતામાં જમા કરાવ્યા હતા. ધ્રુવ પટેલે પોલીસ સમક્ષ ખુલાસો કર્યો કે આ પૈસા તેના મામાના દીકરા ફેનીલ પટેલે તેને ઉછીના આપેલા પૈસા પરત કરતા આપ્યા હતા.

આ ગુનાનું મૂળ શોધવા પોલીસે ઊંડાણપૂર્વક તપાસ શરૂ કરી હતી. પોલીસ તપાસમાં આ કૌભાંડનો મુખ્ય સૂત્રધાર વિસનગરના કાજીવાડા વિસ્તારમાં રહેતો ૩૨ વર્ષીય આદિલ શકીલભાઈ અકબરભાઈ કુંભાર હોવાનું ખૂલ્યું હતું. પૂછપરછ દરમિયાન આદિલે એવી ચોંકાવનારી કબૂલાત કરી કે, વર્ષ ૨૦૨૫ના સાતમા મહિનામાં તેણે પોતાના આર્થિક ફાયદા માટે ગૂગલ પરથી ૫૦૦ રૂપિયાની ઓરિજિનલ નોટનો ફર્મો ડાઉનલોડ કર્યો હતો. ત્યારબાદ, પોતાના લેપટોપ અને કલર પ્રિન્ટરનો ઉપયોગ કરીને તેણે બેધડક નકલી નોટો છાપવાનું શરૂ કર્યું હતું.

લઠ્ઠાકાંડમાં ઝડપાયેલા ૧૩ આરોપી ૧૦ દિવસના રિમાન્ડ પર, તમામનું સર ટી.માં મેડિકલ ચેકઅપ કરાયું

તસવીર : ધવલ વાજા

ઝેરી દારૂ બનાવાથી લઇ ગ્રાહકો સુધી પહોંચાડવામાં ભગુમિક ભજવનાર અત્યાર સુધીમાં ૨૧ લોકોની ઓળખ છતી થઇ છે, તે પૈકી પોલીસે ૧૩ લોકોને દબોચી લઇ ગઈકાલે કોર્ટમાં રજૂ કરી તપાસના કામ માટે રિમાન્ડની માંગ કરતા કોર્ટે ૧૦ દિવસના રિમાન્ડ મંજુર કર્યા છે, દરમિયાનમાં આરોપીને રાત્રીના ૯.૩૦ કલાકે મેડિકલ રિપોર્ટ કરાવવા ભાવનગર સર.ટી. હોસ્પિટલ ખસેડાયા હતા આ સમયે પોલીસનો ચુસ્ત બંદોબસ્ત જોવા મળ્યો હતો.

લઠ્ઠાકાંડને અંજામ આપનારા ૧૩ મોતના સોદાગરો ઝડપાયા છે તેમાં મુખ્ય આરોપી ગૌતમ વીરમભાઈ સોલંકી (ઉ.વ.૨૪ રહે. ગામ- આમલીવાડી, નવા પ્લોટ, વરતેજ તા.જિ.ભાવનગર) ઉપરાંત જતીન સુરેશભાઈ કાંબડ (ઉ.વ.૨૧ રહે. ગામ પાળીયાદ, ભાલ, રામજીમંદીર શેરી, તા.જિ.ભાવનગર), સારસ દશરથભાઇ સોલંકી (ઉ.વ.૨૫ રહે. ગામ- આમલીવાડી, નવા પ્લોટ, વરતેજ તા.જિ. ભાવનગર), પારસ ઉર્ફે પપ્પુ લાલજીભાઈ ચુડાસમા (ઉવ. ૩૦ રહે સોડવદરા તા.જી.ભાવનગર), મનદીપસીંહ પૃથ્વીરાજસીંહ ગોહીલ (ઉ.વ.૨૦ રહે.ખરકડી તા.ઘોઘા જી.ભાવનગર), ધર્મેન્દ્રસિંહ ઉર્ફે ધમો બટુકસિંહ ગોહિલ (ઉ.વ.૩૦ રહે ખરકડી ગામ, તા.ઘોઘા, જી.ભાવનગર), જયદીપ જીવરાજ મકવાણા (ઉ.વ.૨૭રહે.કુંભારવાડા, નાથાભાઈના ચોક પાસે, મ્યુનીસીપલ ક્વાર્ટર સામે, લાલાભાઈની દુકાન સામે, મફતનગર, ભાવનગર), હર્ષ ઉર્ફે હસુ રોહીતભાઇ ચૌહાણ (ઉ.વ.૨૫ (રહે ચૌદનાળા, રાજાનામ અવેડા વાળા ખાચામા ઘોઘા તા.જી.ભાવનગર), વિવેક અરજણ અલગોતર (ઉ.વ. ૨૬ રહે.પ્લોટ નંબર૧ સામે મફતનગર, વર્ષા સોસાયટી, ભાવનગર), ભાર્ગવ કનૈયાલાલ ભટ્ટ (ઉવ.૨૯ રહે.ફલેટ નં.૭૦૬ સાતમો માળ સરકારી આવાસ એફ બીલ્ડીગ સુભાષ નગર ભાવનગર મુળ રહે. ભંડારીયા ભટેશ્વર શેરી, વરતેજ જિ.ભાવનગર), કેવલ ઉર્ફે સાંગો રમેશભાઈ સોલંકી (રહેવાશી રૂવા, ૨૫ વારીયા, લીલા ઉડાનની સામે, આવાસ યોજના, ભાવનગર), સુખદેવ બાધાભાઇ સલાટ (ઉ.વ.૨૫ રહેવાશી, રૂવા રોડ, બાલા હનુમાનની પાછળ, પ્રધાનમંત્રી આવાસ યોજના, બ્લોક-સી છઠ્ઠો માળ, ફલેટ નંબર-૬૦૮ ભાવનગર), હાર્દિક ઉર્ફે ટીંચો ગોવીદભાઇ બારૈયા (ઉ.વ.૨૫ રહે પ્લોટ નંબર ૨૯૫, ખેડુતવાસ, રજપુત સોસાયટી ભાવનગર)નો સમાવેશ થાય છે. જે તમામનું મેડિકલ ચેકઅપ સર ટી. હોસ્પિટલમાં કરાયું હતું.

ભાવનગર લઠ્ઠાકાંડનો ભોગ બનેલો સુરતનો યુવક બ્રેઈન ડેડ

નકલી દારુ પીતા મગજ ડેમેજ થતા ૩ દિવસથી હોસ્પિટલમાં સારવાર તળે; પરિવારજનોમાં ભારે આક્રંદ અને શોક

ભાવનગર,તા.૨૧

ભાવનગરના લઠ્ઠાકાંડની ગંભીર અસર હવે સુરતમાં પણ સામે આવી છે. ભાવનગરમાં ઝેરી દારૂ પીધા બાદ સુરત આવેલા મૂળ ભાવનગરના સંજયસિંહ દોડિયા નામના યુવકની તબિયત અત્યંત નાજુક બનતાં તેમને સુરતની ખટોદરા સ્થિત આઈએનએસ (INS) હોસ્પિટલમાં બ્રેઈન ડેડ જાહેર કરવામાં આવ્યા છે. છેલ્લા ત્રણ દિવસથી આઈસીયુમાં જીવન અને મરણ વચ્ચે ઝોલા ખાઈ રહેલા યુવકને હાલ વેન્ટિલેટર સપોર્ટ પર રાખવામાં આવ્યા છે અને આ અંગે પરિવારજનોને પણ જાણ કરી દેવાઈ છે.

સંજયસિંહ ૧૬ તારીખે રાત્રે ભાવનગરમાં દારૂ પીને ૧૭ તારીખે સવારે સુરત પહોંચ્યા હતા. સુરત આવતાની સાથે જ તેમની આંખો બંધ થઈ ગઈ હતી અને તબિયત એકાએક લથડી હતી. શરૂઆતમાં તેમને વરાછાની ખાનગી હોસ્પિટલમાં ખસેડાયા હતા, જયાં રિપોર્ટ દરમિયાન તેમને સિરિયસ હાર્ટ એટેક આવી જતાં હૃદય બંધ પડી ગયું હતું. તબીબોએ સીપીઆર (CPR) આપીને હૃદય ધબકતું કર્યું હતું, પરંતુ ત્યારબાદથી તેઓ સતત બેભાન અવસ્થામાં સરી પડ્યા હતા.

તબીબી તપાસમાં સામે આવ્યું હતું કે સંજયસિંહના મગજ સુધી પૂરતો ઓક્સિજન પહોંચી રહ્યો નહોતો. વધુમાં, નશાની તપાસ માટે કરાવેલા ખાસ રિપોર્ટમાં ઈથેનોલ અને મિથેનોલ પોઇઝનિંગની ગંભીર ઝેરી અસર હોવાનું સ્પષ્ટ થયું હતું. ઝેરી દારૂ પીધાના માત્ર ૮થી ૧૦ કલાકમાં જ ઝેર આખા શરીરમાં ફેલાઈ જતાં તેમની ન્યુરોલોજીકલ સ્થિતિ કથળી ગઈ હતી, જેથી તેમને તાત્કાલિક સુરતની જાણીતી ન્યુરો હોસ્પિટલ આઈએનએસમાં શિફ્ટ કરાયા હતા.આઈએનએસ હોસ્પિટલના ન્યુરો એક્સપર્ટ્સ દ્વારા સઘન સારવાર આપવા છતાં મગજ નિષ્ક્રિય થઈ જતાં તેમને આખરે બ્રેઇન ડેડ ઘોષિત કરાયા છે. હાલ શરીરના અન્ય મહત્ત્વના અંગો કાર્યરત રહે તે માટે તબીબો દ્વારા જરૂરી દવાઓ આપવામાં આવી રહી છે. ભાવનગરના લઠ્ઠાકાંડના કારણે યુવાન પુત્ર જિંદગી અને મોત વચ્ચે લટકતાં પરિવારજનોમાં ભારે આક્રંદ અને શોકનો માહોલ છવાઈ ગયો છે.

'આ હત્યાકાંડ છે': ઉગ્ર આક્રોશ સાથે કોંગ્રેસે આંદોલનની આપી ચીમકી

ભાવનગર શહેર કોંગ્રેસ દ્વારા કલેક્ટર કચેરી ખાતે પહોંચી અધિક કલેક્ટરને આવેદનપત્ર પાઠવી વિરોધ નોંધાવવામાં આવ્યો હતો. શહેર કોંગ્રેસ પ્રમુખ લાલભા ગોહિલે સરકાર પર આકરા પ્રહારો કરતા આ ઘટનાને 'હમ્માખોર સરકારનો હત્યાકાંડ' ગણાવી હતી. તેમણે ગૃહમંત્રી હર્ષ સંઘવીને નિષ્ફળ ગણાવી તાત્કાલિક તેમના રાજીનામાની માગ કરી હતી. વધુમાં, કોંગ્રેસ નેતાઓએ ચેતવણી આપી હતી કે જો ટૂંક સમયમાં યોગ્ય કાર્યવાહી કરવામાં નહીં આવે તો સમગ્ર રાજ્યમાં ઉગ્ર આંદોલન છેડવામાં આવશે.

લઠ્ઠાકાંડ: ગોપાલ ઈટાલિયાના સરકાર અને ગૃહ વિભાગ પર આકરા પ્રહારો, SP-PIની મિલકતોની તપાસની માગ

ભાવનગર,તા.૨૧

ભાવનગરમાં સર્જાયેલા ગંભીર લઠ્ઠાકાંડ બાદ આમ આદમી પાર્ટીના ધારાસભ્ય ગોપાલ ઈટાલિયાએ સર ટી. હોસ્પિટલની મુલાકાત લઈ સરકાર અને ગૃહ વિભાગ પર તીખા પ્રહારો કર્યા હતા. તેમણે આક્ષેપ કર્યો કે બોટાદ-બરવાળા કાંડના ત્રણ વર્ષ પછી પણ સ્થિતિ યથાવત છે અને દારૂબંધી હોવા છતાં ઝેરી દારૂનું ઉત્પાદન થઈ રહ્યું છે. હોસ્પિટલમાં જીવરક્ષક 'ફોમીપિઝોલ' દવા ઉપલબ્ધ ન હોવાનો દાવો કરતા તેમણે માગ કરી કે કેવળ સસ્પેન્શનનું નાટક કરવાને બદલે છેલ્લા ૧૦ વર્ષમાં ફરજ બજાવનાર તમામ SP અને LCB PIની મિલકતોની તપાસ થવી જોઈએ.

તસવીર : ધવલ વાજા

જિલ્લાની ગ્રાન્ટેડ શાળાઓના ૧૭૬ કર્મચારીઓને મળ્યા પૂર્ણ પગારના આદેશ

મંત્રી નિમુબેન બાંભણિયાના હસ્તે આદેશ પત્રો એનાયત કરાયા; 'વિકસિત ભારત ૨૦૪૭'ના સંકલ્પ સાથે રાષ્ટ્રનિર્માણમાં યોગદાન આપવા આહ્વાન

ભાવનગર,તા.૨૧

ભાવનગર જિલ્લાની તમામ ગ્રાન્ટેડ માધ્યમિક અને ઉચ્ચતર માધ્યમિક શાળાઓના કુલ ૧૭૬ કર્મચારીઓ માટે ૨૦ ઓગસ્ટનો દિવસ અત્યંત હર્ષ અને ગૌરવનો બની રહ્યો હતો. પી.એન.આર. સોસાયટી હોલ, ભાવનગર ખાતે યોજાયેલા એક વિશેષ કાર્યક્રમમાં આ કર્મચારીઓને પૂર્ણ પગારના આદેશ એનાયત કરવામાં આવ્યા હતા. આ કાર્યક્રમ ભારત સરકારના અન્ન, નાગરિક પુરવઠા અને ગ્રાહક સુરક્ષા રાજ્ય મંત્રી નિમુબેન બાંભણિયા તેમજ જિલ્લા શિક્ષણાધિકારી (DEO) હિતેન્દ્રસિંહ પઢેરિયાની વિશેષ ઉપસ્થિતિમાં યોજાયો હતો.

કાર્યક્રમ દરમિયાન મંત્રી નિમુબેન બાંભણિયાએ પૂર્ણ પગાર મેળવનાર શિક્ષકોને અભિનંદન પાઠવતા પોતાની ફરજ પ્રત્યે સંપૂર્ણ નિષ્ઠા દાખવવાની સલાહ આપી હતી. તેમણે વિદ્યાર્થીઓના સર્વાંગી ઉત્કર્ષ પર ભાર મૂકતા સરકારના 'વિકસિત ભારત ૨૦૪૭'ના સંકલ્પ વિશે માર્ગદર્શન આપ્યું હતું અને શિક્ષકોને રાષ્ટ્રનિર્માણમાં પોતાની મહત્વપૂર્ણ ભૂમિકા અદા કરવા પ્રેરિત કર્યા હતા.

બીજી તરફ, જિલ્લા શિક્ષણાધિકારી હિતેન્દ્રસિંહ પઢેરિયાએ શિક્ષકોને શાળામાં સમર્પણભાવથી કાર્ય કરવા આહ્વાન કર્યું હતું. તેમણે જણાવ્યું હતું કે બાળકોમાં ઈશ્વરનું સ્વરૂપ જોઈને તેમને શ્રેષ્ઠ શિક્ષણ અને સંસ્કાર આપવાની ભાવના સાથે શિક્ષણકાર્ય કરવું જોઈએ.

લાંબા સમયથી પૂર્ણ પગારની અપેક્ષા રાખી રહેલા ૧૭૬ કર્મચારીઓએ આદેશ પત્રો મળતા ભારે સંતોષ અને આનંદ વ્યક્ત કર્યો હતો. કર્મચારીઓએ પ્રતિભાવ આપતા જણાવ્યું હતું કે આટલી મોટી સંખ્યામાં એક સાથે અને આટલી ઝડપથી આદેશો પ્રાપ્ત થશે તેવી કલ્પના પણ નહોતી. આ કામગીરી ત્વરિત પૂર્ણ કરવા બદલ તેમણે જિલ્લા શિક્ષણાધિકારી અને શિક્ષણ તંત્રનો આભાર માન્યો હતો.

આ કાર્યક્રમ અત્યંત શિસ્તબદ્ધ અને ગૌરવપૂર્ણ વાતાવરણમાં સંપન્ન થયો હતો. સમગ્ર આયોજનને સફળ બનાવવા માટે ઈ.આઈ. વિક્રમસિંહ પરમાર તથા જિલ્લા શિક્ષણાધિકારી કચેરીના સ્ટાફે જહેમત ઉઠાવી હતી.

આજે રાત્રે વરસાદી ફિલ્મી ગીતોનો કાર્યક્રમ "રિમઝીમ ગિરે સાવન"

ભાવનગર,તા.૨૧

સંગીતપ્રેમીઓ સાથે મળી અને ઓરીજનલ ગીતો સાંભળે અને સૌ સાથે મળીને ગાય પણ ખરા. આવા વિશિષ્ટ ઉપક્રમ સાથે બી.એમ.એલ.એફ ,- ભાવનગર મ્યુઝિક લવર્સ દ્વારા કાર્યક્રમ યોજતા રહે છે. આ ઉપક્રમમાં ફિલ્મી વરસાદી ગીતોનો કાર્યક્રમ ' રિમઝિમ ગિરે સાવન...' ૨૧ ઓગસ્ટ શુક્રવારે રાત્રે ૮:૪૦ કલાકે મેઘાણી મીની ઓડિટોરિયમ ખાતે યોજાશે. ઉલ્લેખનીય છે કે, બી.એમ.એલ. એફ. દ્વારા આ ૧૪મો કાર્યક્રમ યોજાઈ રહ્યો છે.

ધોળા ખાતે ૨૫ ઓગષ્ટે હિન્દૂ પરિષદ અને રાષ્ટ્રીય બજરંગદળ સંમેલન

ડૉ. પ્રવીણ તોગડિયા અને રણછોડ ભરવાડ સહિતના અગ્રણીઓની હાજરીમાં કારસેવકોનું સન્માન કરાશે; હિન્દુ ધર્મપ્રેમીઓને ઉપસ્થિત રહેવા અપીલ

ભાવનગર,તા.૨૧

ઉમરાળા તાલુકાના ધોળા ગામ ખાતે આવેલ સુપ્રસિદ્ધ ધનાભગતની જગ્યામાં આગામી ૨૫ ઓગષ્ટના રોજ આંતરરાષ્ટ્રીય હિન્દુ પરિષદ (AHP) અને રાષ્ટ્રીય બજરંગદળનું હનુમાન ચાલીસા કેન્દ્ર કાર્યકર્તા સંમેલન યોજાનાર છે. આંતરરાષ્ટ્રીય હિન્દુ પરિષદ અને રાષ્ટ્રીય બજરંગદળના સ્થાપક અધ્યક્ષ ડૉ. પ્રવીણભાઈ તોગડીયાના ભાવનગર જિલ્લાના પ્રવાસ કાર્યક્રમ દરમિયાન આગામી મંગળવારે સવારે ૧૧:૩૦ વાગ્યે ઉમરાળા તાલુકા કક્ષાનો આ મહોત્સવ આયોજિત થશે. હિન્દુ સમાજના જાગૃતિ મહાઅભિયાન અંતર્ગત યોજાનારા આ કાર્યક્રમમાં સાફા અને તલવારના પરિધાન સાથે દુર્ગાવાહિની તેમજ બજરંગદળના પ્રચાર-પ્રસારની સાથે ઉમરાળા તાલુકાના ૩૮ કારસેવકો પૈકીના હયાત કારસેવકોનું વિશેષ બહુમાન કરવાનો કાર્યક્રમ પણ રાખવામાં આવ્યો છે.

આ ભવ્ય સંમેલનમાં ડૉ. પ્રવીણભાઈ તોગડીયા ઉપરાંત રાષ્ટ્રીય મંત્રી અને ગુજરાત પ્રદેશ અધ્યક્ષ રણછોડભાઈ ભરવાડ, રાષ્ટ્રીય કિસાન પરિષદના ગુજરાત પ્રદેશ પ્રભારી તથા સૌરાષ્ટ્ર પ્રાંતના સંગઠન મહામંત્રી નિર્મળસિંહ ખુમાણ સહિતના શીર્ષ અગ્રણીઓ ખાસ ઉપસ્થિત રહેશે. કાર્યક્રમને સફળ બનાવવા માટે આંતરરાષ્ટ્રીય હિન્દુ પરિષદ ભાવનગર જિલ્લાના કાર્યકારી અધ્યક્ષ વિઠ્ઠલભાઈ ભીગરાડિયા, ઉમરાળા તાલુકા પ્રમુખ કિશોરસિંહ ગોહિલ, ધોળા ગામ પ્રમુખ અજયસિંહ ગોહિલ અને વિજયભાઈ સુખડિયા (શ્રીજી મીઠાઈ, ધોળા જં.) સહિતના હોદ્દેદારો ભારે જહેમત ઉઠાવી રહ્યા છે. આયોજકો દ્વારા તમામ હિન્દુ ધર્મપ્રેમીઓને સનાતન સંસ્કૃતિના જતન અને સંવર્ધન અર્થે રાજકારણ કે પક્ષપાતથી પર રહીને મોટી સંખ્યામાં હાજર રહેવા ભાવભરી અપીલ કરવામાં આવી છે.

રૂ. ૭૩.૪૫ લાખની છેતરપિંડી: કંપનીના સંચાલકો સામે બોગસ સહીથી ડિરેક્ટર પદેથી હટાવ્યાની ફરિયાદ

ભાવનગર,તા.૨૧

ભાવનગરમાં બિલ્ડિંગ મટીરિયલના વ્યવસાય સાથે સંકળાયેલા વેપારી સાથે રૂ. ૭૩.૪૫ લાખની છેતરપિંડી અને વિશ્વાસઘાતની ગંભીર ફરિયાદ નોંધાઈ છે. ફરિયાદી દીપકભાઈ ઘનશ્યામભાઈ આહિરની જાણ બહાર તેમના નામે રાજીનામાનો બોગસ પત્ર તૈયાર કરી, ખોટી સહીઓ કરીને રજિસ્ટ્રાર ઓફ કંપનીઝ (RoC) ખાતે રજૂ કરવામાં આવ્યો હતો. ફરિયાદ મુજબ, દ્વારકાધીશ સ્ટીલ પ્રા.લિ. કંપનીમાં દીપકભાઈ ૫૦ ટકા શેરધારક અને ડિરેક્ટર હતા. તેમણે સપ્લાય કરેલા સિમેન્ટ, લોખંડ સહિતના બિલ્ડિંગ મટીરિયલના રૂ. ૭૩.૪૫ લાખ બાકી નીકળતા હતા. હિસાબ માગતા અન્ય સંચાલક મયુરભાઈ ઠક્કરે પોતાના ભાઈ વિરલભાઈ ઠક્કર સાથે મળીને દીપકભાઈની બોગસ સહી વાળું રાજીનામું બનાવી તેમને ડિરેક્ટર પદેથી હટાવી દીધા હતા.

ત્યારબાદ કંપનીનું નામ બદલીને 'શિવાર્થ ઈસ્પાત પ્રા.લિ.' કરી નાખવામાં આવ્યું હતું. આ અંગે જાણ થતાં દીપકભાઈ આહિરે બંને સંચાલકો સામે છેતરપિંડી અને કૂટદસ્તાવેજ બનાવવાની ફરિયાદ નોંધાવી છે.

કુકિંગ કાર્યક્રમ અંતર્ગત ચૂલા ઉપર પોતાની રસોઈ જાતે બનાવશે સ્કાઉટ ગાઈડ બાળકો

જુદી જુદી શાળાના ૧૫૦ જેટલા વિદ્યાર્થીઓ ફાયર અને નોન ફાયર કુકિંગ માં જોડાશે

ભાવનગર,તા.૨૧

ભાવનગર જિલ્લા ભારત સંઘ દ્વારા વિદ્યાર્થીઓને સર્વાંગી વિકાસની તાલીમ અપાતી હોય છે તેના ભાગરૂપે તા, ૨૨-૮-૨૬ ને શનિવારના રોજ ભાવનગર શહેરની જુદી જુદી શાળાના ૧૫૦ જેટલા વિદ્યાર્થીઓ દક્ષિણામૂર્તિ ગિજુભાઈ કુમાર મંદિર ખાતે બપોરે ૪ થી ૭ દરમિયાન ફાયર અને નોન ફાયર કુકિંગમાં જોડાશે અને પોતાની આગવી સુજ નું પ્રમાણ આપશે.

ભાવનગર જિલ્લા સ્કાઉટ ગાઈડ સંઘ દ્વારા પ્રતિવર્ષ રાજ્ય પુરસ્કાર તાલીમમાં જોડાયેલા વિદ્યાર્થીઓ માટે કુકિંગ નું આયોજન કરવામાં આવે છે જે વિદ્યાર્થીઓ ચૂલા પર પોતાની રસોઈ બનાવે છે સાથે સાથે નવા જોડાયેલા વિદ્યાર્થીઓ પણ નોન ફાયર કુકિંગ માં ભાગ લઈ પોતાની આગવી સૂઝનુ પ્રદર્શન કરતા હોય છે સ્કાઉટ ગાઈડ પ્રવૃત્તિ દ્વારા વિદ્યાર્થીઓનો સર્વાંગી વિકાસ કરવાના હેતુથી જુદા જુદા પ્રાવીણ્ય ચંદ્રકો નું જ્ઞાન આપવામાં આવે છે જેમાં ડિઝાસ્ટર મેનેજમેન્ટ, પાયોનરીંગ, ફર્સ્ટ એડ, ન્યુટ્રીશન એજ્યુકેટર, કોમ્પ્યુટર જેવા પ્રાવીણ્ય ચંદ્રકો સામેલ છે મોબાઈલમાં વ્યસ્ત રહેતા અન્ય બાળકો કરતા કશું અલગ કરવું અને શીખવું એ તાત્પર્યથી આ બાળકો કુકિંગના કાર્યક્રમમાં જોડાશે ત્યારે ભાવનગરના શ્રેષ્ઠિઓ , શિક્ષણ વિદો અને રાજકીય પ્રતિનિધિઓ શુભેચ્છા મુલાકાત લઈ સ્કાઉટ ગાઈડને પ્રોત્સાહિત કરશે સમગ્ર કાર્યક્રમને સફળ બનાવવા ગાઈડ કમિશનર દર્શનાબેન ભટ્ટ જિલ્લા મંત્રી અજયભાઈ તેમજ સિનિયર કાઉટ ગાઈડ અને રોવર રેંજર જયમત ઉઠાવી રહ્યા છે.

સૌરાષ્ટ્ર આસપાસ
Owner : Leela News Network Private Limited, Printer & Publisher Shri Komalkant Fakirchand Sharma On behalf of Leela News Network Private Limited Printed At : Old Bunder Road, Bhavnagar Published at : T/6, Third Floor Business Centre Ghogha Gate Bhavnagar Editor : Rajesh Kiritbhai Dave * (Responsible for News Editing as per PRB Act)

સૌરાષ્ટ્ર આસપાસ

એઆઈના યુગમાં માનવીય કલમનું પુનરાગમન

કૃત્રિમ બુદ્ધિ એટલે કે એઆઈએ લેખન અને પ્રકાશનની દુનિયામાં મોટો ફેરફાર લાવ્યો છે. થોડા વર્ષ પહેલાં પુસ્તક લખવા, સંપાદિત કરવા અને પ્રકાશિત કરવા માટે લાંબો સમય લાગતો હતો. આજે એઆઈની મદદથી થોડા કલાકોમા પુસ્તક તૈયાર થઈ શકે છે. પરિણામે વિશ્વના ડિજિટલ પ્લેટફોર્મ પર એઆઈની મદદથી તૈયાર થયેલાં પુસ્તકોની સંખ્યા ઝડપથી વધી રહી છે. એક સમયે ઓનલાઈન પુસ્તકો ૧૦ થી ૧૫ હજાર દર મહિને પ્રસિદ્ધ થતા હતા તેને બદલે આજે ત્રણ લાખ કરતા વધુ પુસ્તકો દર મહિને પ્રસિદ્ધ થઈ રહ્યા છે આમાં મોટા ભાગના પુસ્તકો એ આઈ જનરેટર છે. બીજી બાજુ ગુજરાતી ભાષામાં છપાયેલા ૧૦૦ થી ૧૫૦ પાના ના પુસ્તકોની કિંમત આજે દોઢસો રૂપિયાથી માંડીને ૩૦૦ સુધી પહોંચી ગઈ છે. સામાન્ય માણસને નવા પુસ્તકો ખરીદવા પોસાય તેમ નથી. કાલે ઓમા લાખોની સંખ્યામાં પુસ્તકો હોવા છતાં વાચકો આંગળી ને લીધે ગણાય જેટલા ઘટી ગયા છે લોકોને રુચિ વાંચવામાં રહી નથી મોટા પુસ્તકો કોઈ વાંચતું નથી. શું કોઈ સોશિયલ મીડિયામાં વ્યસ્ત છેએ આઈ જનરેટેડ કન્ટેન્ટ લાખોની સંખ્યામાં અપલોડ થઈ રહ્યા છે. પરંતુ આ વધતી સંખ્યા સામે હવે એક નવી હકીકત પણ દેખાઈ રહી છે.વાચક માત્ર પુસ્તકની સંખ્યા કે ઝડપથી પ્રભાવિત થતો નથી; તેને પુસ્તકમાં માણસનો અનુભવ અને લાગણી જોઈએ છે.તાજેતરના અહેવાલો મુજબ એઆઈના વધતા ઉપયોગને કારણે ઈ-બુક્સના પ્રકાશનમાં નોંધપાત્ર વધારો થયો છે. થોડા વર્ષોમાં દર મહિને પ્રકાશિત થતી પુસ્તકોની સંખ્યા અનેકગણી થઈ છે. પરંતુ પુસ્તકોની સંખ્યા વધવી અને વાચકોનો પ્રેમ મેળવવો એ બે અલગ બાબતો છે. અનેક એઆઈ આધારિત પુસ્તકો પ્રકાશિત થયા હોવા છતાં તેમના વેચાણ, રેટિંગ અને વાચક પ્રતિસાદમાં અપેક્ષિત સફળતા મળતી નથી. આ સ્થિતિ પ્રકાશન જગત માટે વિચારવા જેવી છે.પુસ્તક માત્ર શબ્દોનું સંકલન નથી. પુસ્તક એટલે લેખકના વિચારો, અનુભવો, સંઘર્ષ, લાગણીઓ અને જીવનમાંથી મેળવેલું જ્ઞાન. કોઈ લેખક વર્ષો સુધી કોઈ વિષય પર કામ કરે, લોકો સાથે વાત કરે, પોતાની ભૂલો અને સફળતાઓમાંથી શીખે અને પછી તે અનુભવને શબ્દોમાં વ્યક્ત કરે ત્યારે પુસ્તકમાં એક અલગ પ્રકારની જીવંતતા આવે છે. વાચકને લાગે છે કે કોઈ જીવંત વ્યક્તિ તેની સાથે વાત કરી રહી છે.એઆઈ સુંદર અને ગોઠવેલી ભાષામાં લખી શકે છે. તે માહિતી ભેગી કરી શકે છે, અધ્યાયો બનાવી શકે છે અને વિચારોને વ્યવસ્થિત કરી શકે છે. પરંતુ ઘણી વખત તેમાં લેખકનો પોતાનો અવાજ સંભળાતો નથી. ભાષા વ્યાકરણની દૃષ્ટિએ સાચી હોય છતાં તેમાં માનવીય સ્પર્શનો અભાવ જણાય છે. વાચકને શબ્દો વાંચતી વખતે એવું લાગતું હોય છે કે લખાણ મશીનમાંથી આવ્યું છે. ગુજરાતી ભાષાની મીઠાશ તો માત્ર શુદ્ધ વ્યાકરણમાં નથી; તેમાં લોકબોલી, કહેવતો, સંસ્કૃતિ, લાગણી અને પોતાના જીવનનો રણકાર પણ હોય છે.આ જ પરિસ્થિતિ એઆઈથી તૈયાર થયેલા વીડિયો અને ઈમેજમાં પણ જોવા મળી રહી છે. શરૂઆતમાં એઆઈથી બનેલી તસવીરો અને વીડિયો લોકોને આશ્ચર્યચકિત કરતા હતા. થોડા શબ્દોમાં સુંદર ચિત્ર કે વીડિયો તૈયાર થઈ જતો હોવાથી લોકો તેની તરફ આકર્ષાયા. પરંતુ જ્યારે આવી સામગ્રીનું પ્રમાણ અતિશય વધી ગયું ત્યારે તેની નવીનતા ઘટવા લાગી. સોશિયલ મીડિયા પર એકસરખી લાગતી ભાષા, રજૂઆત અને કૃત્રિમ લાગણી ધરાવતી સામગ્રી વધતાં દર્શક હવે વધુ સાવચેત બન્યો છે.વાચક હવે માત્ર માહિતી મેળવવા માંગતો નથી. તે માહિતીની પાછળની વ્યક્તિને પણ જાણવા માંગે છે.

ગંગાજળિયા તળાવ : શહેરની પ્રકૃતિ અને વિરાસતના અદ્ભુત સંગમની સુંદર ઝાંખી

ફ્રાઇડે ફોટો સ્ટોરી
ડ્રોન તસવીર ધવલ વાજા

ઉગતી પ્રભાતના સોનેરી કિરણો વચ્ચે ભાવનગર શહેરની શાન અને ઐતિહાસિક ધરોહર સમાન ગંગાજળિયા તળાવનો વિહંગમ આકાશી નજારો મન મોહી લે છે. તળાવના શાંત જળમાં પ્રતિબિંબિત થતું આકાશ, આસપાસ પથરાયેલી હરિયાળી સાથે શહેરની ઈમારતો એક જ તસવીરમાં દ્રશ્યમાન છે, શહેરની પ્રકૃતિ અને વિરાસતના અદ્ભુત સંગમની સુંદર ઝાંખી આકર્ષક બની છે.

ગુજરાતના દરિયાકાંઠાનું બદલાતું પર્યાવરણ અને આપણું કર્તવ્ય

પ્રાંસગિક
સુરેશ ભટ્ટ

ગુજરાતને કુદરતે લગભગ સોળસોથી વધુ કિલોમીટર લાંબો વૈવિધ્યસભર દરિયાકાંઠો આપ્યો છે, જે માત્ર નકશા પરની રેખા નથી પરંતુ લાખો લોકોની આજીવિકા, સંસ્કૃતિ અને અર્થતંત્રનો આધાર છે. કચ્છના અખાતથી લઈને ખંભાતના અખાત, સૌરાષ્ટ્ર અને દક્ષિણ ગુજરાત સુધી વિસ્તરેલો આ કાંઠો મેન્ગ્રોવના જંગલો, કાદવ પ્રદેશો, પરવાળાના ખડકો અને અદભૂત જીવસૃષ્ટિ ધરાવે છે. એક સમય એવો હતો જ્યારે ભાવનગરના જૂના બંદરે પૂનમની મોટી ભરતી આવે ત્યારે દરિયાનું પાણી છેક જૂના બંદર રોડ પર આવેલા વેજીટેબલના કારખાના સુધી અને રુખડિયા હનુમાન મંદિર પાછળના નાળા-ગટરોમાં ફરી વળતું, પરંતુ આજે સિલ્ટિંગ એટલે કે કાંપ જમા થવાની પ્રક્રિયાને કારણે એ જ ખાડી સાંકડી નીક જેવી બની ગઈ છે. આ નાનું ઉદાહરણ ગુજરાતના મોટા ચિત્રનો સંકેત આપે છે, જ્યાં એક તરફ દરિયો જમીનનું મોટા પાયે ધોવાણ કરી રહ્યો છે તો બીજી તરફ કાંપ જમા થવાથી દરિયો પુરાઈ રહ્યો છે. રાષ્ટ્રીય દરિયાકાંઠા સંશોધન કેન્દ્રના અભ્યાસ મુજબ ૧૯૯૦ થી ૨૦૧૬ દરમિયાન રાજ્યના લગભગ ૩૧ ટકા દરિયાકાંઠે ધોવાણ નોંધાયું છે, જે ચિંતાનો વિષય છે.

દરિયાકાંઠો કોઈ સ્થિર દિવાલ નથી, તે સતત શ્વાસ લેતી જીવંત વ્યવસ્થા છે. મોજા, ભરતી-ઓટ, દરિયાઈ પ્રવાહો અને નદીઓ દ્વારા લાવવામાં આવતો કાંપ સતત રેતી અને માટીને એક સ્થળેથી બીજા સ્થળે ખસેડે છે. ખંભાતના અખાતમાં નર્મદા, તાપી, મહી અને સાબરમતી જેવી મોટી નદીઓ મળે છે, તેથી અહીં કાંઠાની માટીનું સ્થળાંતર સતત થતું રહે છે, ક્યાંક જમીન વધે છે તો ક્યાંક ધોવાય છે, ધોલેરા પાસે પણ આવી પ્રક્રિયા જોવા મળી છે. કચ્છના અખાતમાં ભરતી-ઓટની શક્તિ ખૂબ જ પ્રબળ છે અને અહીં મેન્ગ્રોવના જંગલો કુદરતી રક્ષણ દિવાલ તરીકે કામ કરે છે, કારણ કે તેના મૂળ જમીનને પકડી રાખે છે અને મોજાની તાકાત ઘટાડે છે, તેથી મેન્ગ્રોવનો નાશ થાય ત્યારે કાંઠો વધુ સંવેદનશીલ બની જાય છે. આજે આબોહવા પરિવર્તનને કારણે વૈશ્વિક તાપમાન વધી રહ્યું છે, બરફ પીગળી રહ્યો છે અને દરિયાનું પાણી ગરમ થઈને ફૂલી રહ્યું છે, જે લાંબા ગાળે દરિયાની સપાટી વધારી શકે છે, સાથે સાથે ચક્રવાત અને અતિભારે વરસાદની ઘટનાઓ પણ દરિયાકાંઠા માટે જોખમ વધારે છે, જો કે દરેક ફેરફારને માત્ર આબોહવા પરિવર્તન સાથે જોડી દેવું યોગ્ય નથી, કુદરતી ભરતી-ઓટ, નદીનો કાંપ અને ભૂગર્ભીય રચના પણ એટલા જ મહત્વના પરિબળો છે. વિકાસ જરૂરી છે પરંતુ કુદરતના નિયમો અવગણીને થતો અસંતુલિત વિકાસ લાંબા ગાળે નુકસાનકારક બને છે, બંદરો અને મોટા દરિયાઈ બાંધકામોથી દરિયાઈ પ્રવાહનો માર્ગ બદલાય છે, ઉદ્યોગો માટે મેન્ગ્રોવ કે કાદવ પ્રદેશમાં ફેરફાર કરવાથી કુદરતી સુરક્ષા ઘટે છે અને મીઠા ઉદ્યોગ, બાંધકામ તથા અયોગ્ય આયોજનથી પર્યાવરણ પર દબાણ વધે છે. આ ધોવાણની સીધી અસર દરિયા નજીક રહેતા લોકો પર પડે છે, ખેતીની જમીન ઘટે છે, ખારા પાણીના પ્રવેશથી જમીન અને ભૂગર્ભજળ બગડે છે અને માછલીઓના કુદરતી રહેઠાણો નાશ પામતા માછીમારી પર અસર થાય છે. તેથી ઉકેલ કુદરત સાથે સંવાદ રાખીને વિકાસ કરવાનો છે, સૌ પ્રથમ ઉપગ્રહ, ડ્રોન અને ટૈજ્જી દ્વારા સતત વૈજ્ઞાનિક દેખરેખ રાખવી જોઈએ કે ક્યાં ધોવાણ થાય છે અને ક્યાં જમીન વધે છે, બીજું સૌથી અસરકારક કુદરતી ઉપાય મેન્ગ્રોવનું સંરક્ષણ અને સ્થાનિક પ્રજાતિનું વાવેતર છે, ત્રીજું બંદરો અને ઉદ્યોગો માટે પર્યાવરણની ક્ષમતા ધ્યાનમાં લઈને આયોજન કરવું જોઈએ, ચોથું નદીઓના કુદરતી પ્રવાહને જાળવી રાખવો જોઈએ કારણ કે નદીઓ કાંપ અને પોષક તત્વો દરિયામાં પહોંચાડે છે અને પાંચમું જ્યાં ખૂબ જરૂરી હોય ત્યાં જ વૈજ્ઞાનિક ઢબે સુરક્ષા દિવાલો બનાવવી જોઈએ, દરેક જગ્યાએ કોંક્રિટની દિવાલ કાયમી ઉકેલ નથી. પર્યાવરણ બચાવવું એ માત્ર સરકારની જવાબદારી નથી, વિદ્યાર્થીઓ અને નાગરિકો દરિયાકાંઠાની સફાઈ કરીને, પ્લાસ્ટિકનો ઉપયોગ ઘટાડીને અને "મારો દરિયાકિનારો, મારી જવાબદારી" જેવા કાર્યક્રમોથી જાગૃતિ ફેલાવીને મહત્વની ભૂમિકા ભજવી શકે છે. ગુજરાત પાસે દરિયાની અમૂલ્ય સંપત્તિ છે અને જો આપણે આજે યોગ્ય આયોજન અને પર્યાવરણપ્રેમી વિકાસ અપનાવીશું તો આવનારી પેઢીને ધોવાતો નહીં પરંતુ સુરક્ષિત અને સમૃદ્ધ દરિયાકાંઠો આપી શકીશું, કારણ કે દરિયાકાંઠો માત્ર જમીન નથી, તે જીવનની સુરક્ષા છે.

ડિજિટલ યુગના ઉજાસ પાછળનો અંધકાર

આસપાસ ચોપાસ
સુરેશ ભટ્ટ

સાયબર બુલિંગ સામે ક્યારે જાગીશું? આજની તારીખે અનેક બાળકો સાયબર બુલિંગના શિકાર બની રહ્યા છે અને આત્મહત્યા કરી રહ્યા છે. જ્યારે મોટી વયના બાળકો વિદ્યાર્થીઓ રેગિંગનો ભોગ બની રહ્યા છે. આજની આ સળગતી સમસ્યાનો ઉકેલ લાવવો હવે જરૂરી

એક સમય હતો જ્યારે બાળકના હાથમાં રમકડાં, ચોપડી અને રંગો હતા. આજે એ જ હાથમાં સ્માર્ટફોન છે. ઈન્ટરનેટે દુનિયાને નાની કરી છે, જ્ઞાનના દરવાજા ખોલ્યા છે, પણ સાથે સાથે એક અદ્રશ્ય અને ખતરનાક દુનિયાનો દરવાજો પણ ખોલ્યો છે. આ અંધારી દુનિયાનું સૌથી ક્રૂર સ્વરૂપ છે - સાયબર બુલિંગ.

સાયબર બુલિંગ એટલે શું? ખૂબ સરળ ભાષામાં સમજીએ તો, જ્યારે કોઈ વ્યક્તિ મોબાઈલ, કોમ્પ્યુટર કે ઈન્ટરનેટ જેવી ટેકનોલોજીનો સહારો લઈને બીજી વ્યક્તિને હેરાન કરે છે ત્યારે તેને સાયબર બુલિંગ કહેવાય છે. આ હેરાનગતિ અનેક સ્વરૂપે હોઈ શકે છે. વોટ્સએપ ગ્રુપમાં કોઈની વિકૃત તસવીર બનાવીને ફરતી કરવી, ઈન્સ્ટાગ્રામ કે ફેસબુક પર કોઈના ફોટા નીચે ગંદી કમેન્ટ કરવી, ખોટી અફવાઓ ફેલાવવી, કોઈને સતત ધમકીભર્યા મેસેજ મોકલવા, ઓનલાઈન ગેમ કે ઓનલાઈન ક્લાસમાં બધાની સામે તેની મજાક ઉડાવવી આ બધું જ સાયબર બુલિંગનો ભાગ છે.

સવાલ એ છે કે આ સમસ્યા બાળકો માટે આટલી ગંભીર કેમ બની જાય છે?

તેનું કારણ બાળકનું મન છે. બાળકનું મન માટીના કાચા ઘડા જેવું કોમળ હોય છે. તેમને સારા-ખરાબનો, સાચા-ખોટાનો અનુભવ ઓછો હોય છે. જ્યારે તેમને ઓનલાઈન દુનિયામાં સતત નિશાન બનાવવામાં આવે છે ત્યારે તેઓ અંદરથી તૂટી જાય છે. તેમને એવું લાગવા માંડે છે કે આખી દુનિયા તેમની વિરુદ્ધ છે. ધીમે ધીમે તેઓ એકલતામાં સરી જાય છે.

આના લક્ષણો માતા-પિતા અને શિક્ષકોએ સમજવા જેવા છે. બાળક અચાનક ચૂપ થઈ જાય, બધા સાથે હળવું-ભળવું બંધ કરી દે, સ્કૂલે જવામાં આનાકાની કરે, ભણવામાં ધ્યાન ન આપે, રાત્રે ઊંઘમાંથી ઝબકીને જાગી જાય, મોબાઈલ કે લેપટોપ જોતા જ ગભરાઈ જાય, તેના ચહેરા પરનું નિર્દોષ સ્મિત અદ્રશ્ય થઈ જાય - તો સમજવું કે કંઈક ખોટું થઈ રહ્યું છે. સતત માનસિક ત્રાસના કારણે બાળક ડિપ્રેશનમાં જતું રહે છે અને તેને જીવન અંધકારમય લાગવા માંડે છે.

ઘણા લોકો કહે છે કે નિશાળમાં થતી સામાન્ય મજાક-મસ્તી અને સાયબર બુલિંગમાં શું ફરક? ફરક ખૂબ મોટો છે. સામાન્ય બુલિંગ સ્કૂલ પૂરતું સીમિત હોય છે, તેની સામે રક્ષણ મળી શકે છે. પણ સાયબર બુલિંગને કોઈ સમય કે સરહદ નથી. બુલિંગ કરનાર વ્યક્તિ સામે હોતી નથી, તે નકલી આઈડી પાછળ છુપાયેલી હોય છે. પીડિત બાળક ઘરમાં સુરક્ષિત હોવા છતાં પણ ૨૪ કલાક ડર અનુભવે છે કારણ કે તેનો ફોન જ તેના માટે ત્રાસનું સાધન બની જાય છે. એક વખત ઈન્ટરનેટ પર મુકાયેલી કોઈ ખરાબ પોસ્ટને આખી દુનિયા જોઈ શકે છે અને તેને ડિલીટ કરવી લગભગ અશક્ય બની જાય છે.

આ સમસ્યા કેટલી ભયાવહ હોઈ શકે તેનો એક દુઃખદ દાખલો જયપુરની એક ખાનગી શાળામાં જોવા મળ્યો હતો. ૯ વર્ષની એક દીકરીએ લાંબા સમય સુધી માનસિક ત્રાસ સહન કર્યા બાદ પોતાના શાળાના બિલ્ડિંગ પરથી કૂદીને જીવન ટૂંકાવ્યું હતું. તે દીકરીએ પોતાના શિક્ષકોને અનેક વખત ફરિયાદ પણ કરી હતી, પરંતુ તેની વાતને ગંભીરતાથી લેવામાં આવી નહોતી. સીસીટીવી ફૂટેજમાં તે છેલ્લી ક્ષણોમાં એકલી, અસહાય અને હાથ જોડીને ઉભેલી દેખાય છે. આ ઘટના માત્ર એક શાળાની બેદરકારી નથી, પણ સમગ્ર સિસ્ટમ સામે સવાલ ઉભો કરે છે કે આપણે આપણા બાળકોને કેટલા સુરક્ષિત રાખીએ છીએ? આ કિસ્સાની તપાસ ધીમી ગતિએ ચાલી રહી છે અને અનેક સવાલો હજુ પણ અનુત્તર છે.તો આ ભયાનક સમસ્યામાંથી બહાર નીકળવાનો રસ્તો શું છે? આ લડાઈ એકલા સરકારની કે એકલા માતા-પિતાની નથી, આખા સમાજે સાથે મળીને લડવાની છે.

૧. માતા-પિતા અને પરિવારની ભૂમિકા:

સૌથી પહેલી જવાબદારી પરિવારની છે. બાળકને મોબાઈલ આપતા પહેલા તેને ડિજિટલ શિસ્ત શીખવવી જરૂરી છે. માતા-પિતાએ પોલીસની જેમ નહીં પણ મિત્રની જેમ બાળકના ઓનલાઈન જીવન પર નજર રાખવી જોઈએ. રોજ ૧૫ મિનિટ બાળક સાથે વાત કરો, તે શું જુએ છે, કોની સાથે વાત કરે છે તે જાણવાનો પ્રયત્ન કરો. તેને સમજાવો કે ઈન્ટરનેટ પર મળતી દરેક વ્યક્તિ મિત્ર નથી હોતી અને જો કોઈ તમને અસ્વસ્થ કરે તો તરત જ મોટા વ્યક્તિને કહેવું. તેને વિશ્વાસ અપાવો કે ગમે તે થાય, અમે તારી સાથે છીએ.

૨. શાળા અને શિક્ષણ સંસ્થાઓએ શું કરવું?

શાળા એ બાળકનું બીજું ઘર છે. દરેક શાળામાં બુલિંગ વિરુદ્ધ કડક અને સ્પષ્ટ નીતિ હોવી જોઈએ. બાળકો માટે "એન્ટી-બુલિંગ કમિટી" અને ફરિયાદ પેટી હોવી જોઈએ જ્યાં બાળક ડર વગર પોતાની વાત કહી શકે. શિક્ષકોએ સંવેદનશીલ બનવું પડશે. જ્યારે કોઈ બાળક ફરિયાદ લઈને આવે ત્યારે "આ તો નાની વાત છે" કહીને ટાળવાને બદલે તરત જ કાર્યવાહી કરવી જોઈએ. અભ્યાસક્રમમાં સાયબર સેફ્ટી અને સારા ડિજિટલ નાગરિક બનવા અંગેના પાઠો દાખલ કરવા જોઈએ. શાળામાં કાઉન્સેલરની નિમણૂક ફરજિયાત હોવી જોઈએ.

૩. સરકાર અને કાયદાની ભૂમિકા:

ભારતમાં સાયબર બુલિંગને રોકવા માટે કાયદા છે. ઈન્ફોર્મેશન ટેકનોલોજી એક્ટ ૨૦૦૦ અને ભારતીય ન્યાય સંહિતા હેઠળ આવા ગુનાઓ માટે સજાની જોગવાઈ છે. સરકારે ૧૯૩૦ નંબરનો સાયબર ક્રાઈમ હેલ્પલાઈન નંબર અને ૂ.ઇઅહ્વીષ્ઠિંદ્વી.ર્ઋદ્દ.ંહ પોર્ટલ શરૂ કર્યું છે જ્યાં કોઈ પણ વ્યક્તિ ફરિયાદ નોંધાવી શકે છે. પરંતુ માત્ર કાયદો બનાવવો પૂરતો નથી. પોલીસને વધુ સંવેદનશીલ અને ઝડપી બનાવવાની જરૂર છે. શાળાઓમાં પોલીસ અને સાયબર એક્સપર્ટ દ્વારા જાગૃતિ કાર્યક્રમો કરવા જોઈએ.

અંતે, યાદ રાખો કે બાળકને સૌથી વધુ જરૂર પ્રેમ અને સાંભળનાર કાનની હોય છે. તેના હાથમાંથી મોબાઈલ છીનવી લેવો એ ઉકેલ નથી, પણ મોબાઈલનો સાચો ઉપયોગ શીખવવો એ ઉકેલ છે. જો આપણે આજે નહીં જાગીએ તો કાલે બીજી કોઈ અમયરા આપણી બેદરકારીનો ભોગ બનશે. માસૂમ બાળપણને આ ડિજિટલ ઘામાંથી બચાવવું એ આપણા સૌની સહિયારી ફરજ છે.

પુલવામામાં રોયલ પ્રીમિયર લીગની પહેલી મેચ જોવા માટે ૨૦,૦૦૦ લોકો એકઠા થયા

શ્રીનગર,

પુલવામા, જે એક સમયે હિંસા અને તણાવના સમાચાર માટે જાણીતું હતું, બુધવારે સાંજે ક્રિકેટના જુસ્સામાં ડૂબી ગયું હતું. મેદાન ફ્લડલાઈટ્સથી પ્રકાશિત થયું હતું, સ્ટેન્ડ હજારો લોકોના ઉત્સાહથી ભરાઈ ગયા હતા, અને દરેક ચોગ્ગા અને છગ્ગા સાથે તાળીઓના ગડગડાટથી ગૂંજી ઉઠ્યું હતું. રોયલ પ્રીમિયર ક્રિકેટ લીગની બીજી આવૃત્તિના લોન્ચિંગે દક્ષિણ કાશ્મીર જિલ્લામાં રમતગમત અને ઉજવણીનું એક અનોખું ચિત્ર રજૂ કર્યું.

પુલવામા સ્પોર્ટ્સ સ્ટેડિયમ ખાતે યોજાયેલી ટુર્નામેન્ટની પહેલી મેચ જોવા માટે ૨૦,૦૦૦ થી વધુ લોકો એકઠા થયા હતા. ડે-નાઈટ મેચ દરમિયાન, સ્ટેડિયમ સંપૂર્ણપણે ક્રિકેટના ઉજવણીમાં ડૂબી ગયું હતું. દર્શકોએ તાળીઓ અને ઢોલના ગડગડાટથી ખેલાડીઓને ઉત્સાહિત કર્યા, લીગની શરૂઆતની ઉજવણી કરી.

રોયલ પ્રીમિયર લીગની વાપસીને સ્થાનિક સ્તરે યુવાનો માટે એક સકારાત્મક પહેલ તરીકે જોવામાં આવી રહી છે. આયોજકો કહે છે કે આવા કાર્યક્રમો યુવાનોને રમતગમત સાથે જોડે છે અને તેમને એક પ્લેટફોર્મ પૂરું પાડે છે જ્યાં તેઓ તણાવ અને નિરાશાથી દૂર રહીને આનંદની ક્ષણો શેર કરી શકે છે.

બુધવારે મેચ શરૂ થાય તે પહેલાં સ્ટેડિયમમાં દર્શકોની મોટી ભીડ એકઠી થઈ હતી. ભીડ એટલી મોટી હતી કે પરિસ્થિતિને નિયંત્રિત કરવી પોલીસ માટે પડકાર બની ગઈ. સ્ટેડિયમની દિવાલ ધરાશાયી થવાથી છ લોકો ઘાયલ થયાના અહેવાલો પણ છે. આમ છતાં, ક્રિકેટ પ્રત્યે દર્શકોનો ઉત્સાહ ઓછો થયો નહીં, અને લોકો મેચ જોવા માટે મેદાનમાં ઉમટી પડ્યા. સ્થાનિક લોકોએ પણ લીગના પ્રારંભનું સ્વાગત કર્યું, અને કહ્યું કે પુલવામા જેવા વિસ્તારમાં નિયમિત રમતગમતની પ્રવૃત્તિઓ યુવાનોને તેમની પ્રતિભા દર્શાવવાની તક પૂરી પાડે છે.રોયલ પ્રીમિયર લીગની બીજી આવૃત્તિમાં કાશ્મીરની દસ ટીમો ભાગ લઈ રહી છે. પીડીપીના ધારાસભ્ય વાહીદ પારાએ ટુર્નામેન્ટ ટ્રોફીનું અનાવરણ કર્યું, જ્યારે પુલવામાના એસએસપી તનુ શ્રીએ શરૂઆતની મેચ પહેલા સિક્કો ઉછાળ્યો. ગયા વર્ષે, રોયલ પ્રીમિયર લીગે દક્ષિણ કાશ્મીરમાં ક્રિકેટ ચાહકોમાં નોંધપાત્ર ઉત્સાહ જગાડ્યો હતો. કાશ્મીરમાં ક્રિકેટ ખૂબ જ લોકપ્રિય છે. તાજેતરમાં, જમ્મુ અને કાશ્મીરના ફાસ્ટ બોલર આકિબ નબીને શ્રીલંકા પ્રવાસ માટે ભારતીય ટેસ્ટ ટીમમાં સામેલ કરવામાં આવ્યો હતો.

અયાન મુખર્જીની ફિલ્મ બ્રહ્માસ્ત્ર માટે રણબીર કપૂરને સૌથી વધુ ફી મળી હતી

મુંબઇ,

અયાન મુખર્જીની ફિલ્મ 'બ્રહ્માસ્ત્ર ૨' ૨૦૨૨ માં રિલીઝ થઈ હતી. ફિલ્મે અપેક્ષા કરતા ઓછી કમાણી કરી હતી. રણબીર કપૂરે શિવનું પાત્ર ભજવ્યું હતું, જ્યારે આલિયા ભટ્ટે ઈશાનું પાત્ર ભજવ્યું હતું. હવે 'બ્રહ્માસ્ત્ર ૨' બનવાના અહેવાલો છે, પરંતુ પહેલા જાણો કે બંનેએ પહેલા ભાગ માટે કેટલા પૈસા લીધા હતા.

તાજેતરમાં, "બ્રહ્માસ્ત્ર ૨" વિશે માહિતી બહાર આવી છે કે ભાગ ૨ પર કામ ૨૦૨૭ માં શરૂ થઈ શકે છે. જ્યારે રણબીર કપૂર આ વખતે ડબલ રોલ ભજવી રહ્યા હોવાના અહેવાલો છે, ત્યારે આલિયા ભટ્ટ ફરી એકવાર ઈશા તરીકે જોવા મળશે. જોકે, આ વખતે ફિલ્મમાં દીપિકા પાદુકોણની એન્ટ્રીના અહેવાલો પણ છે.વાસ્તવમાં, 'બ્રહ્માસ્ત્ર પાર્ટ ૧'નું બજેટ ૪૧૦ કરોડ રૂપિયા હોવાનું જાણવા મળ્યું હતું. રણબીર કપૂરને આ ફિલ્મ માટે સૌથી વધુ ફી મળી હતી. અહેવાલ મુજબ, અભિનેતાએ શિવના રોલ માટે ૨૫-૩૦ કરોડ રૂપિયા ચાર્જ કર્યા હતા, જે તેની પાછલી ફિલ્મની ફી કરતા બમણા હતા. તે પહેલાં, તે

'શમશેરા'માં દેખાયો હતો, જેના માટે તેણે ૧૫ કરોડ રૂપિયા ચાર્જ કર્યા હતા.આલિયા ભટ્ટ વિશે વાત કરીએ તો, અભિનેત્રીએ ફિલ્મમાં ઈશાની ભૂમિકા ભજવી હતી. તેણે ફિલ્મમાં રણબીર કપૂરની પ્રેમિકાની ભૂમિકા પણ ભજવી હતી.

અભિનેતા વરુણ ધવને ખરીદી કરેલા ફાર્મમાં વરસાદી વાતાવરણ વચ્ચે ચા અને બિસ્કિટનો આનંદ માણ્યો

મુંબઇ,

પ્રખ્યાત બોલિવૂડ અભિનેતા વરુણ ધવને પોતાના ચાહકો સાથે જીવનની એક ખૂબ જ ખાસ અને મોટી સિદ્ધિ શેર કરી છે. અભિનેતા માટે, તેમની સૌથી મોટી સફળતા બ્લોકબસ્ટર ફિલ્મ કે એવોર્ડના સેટ સાથે સંબંધિત નથી, પરંતુ પ્રકૃતિની નજીક બનેલા તેમના નવા ફાર્મ સાથે સંબંધિત છે. તાજેતરમાં, વરુણ ધવને સોશિયલ મીડિયા પર એક વિડિઓ શેર કર્યો, જેમાં સત્તાવાર રીતે જાહેરાત કરવામાં આવી કે તેમણે પોતાનું ખેતર ખરીદ્યું છે. તેમણે ખૂબ જ સરળ રીતે આ ખાસ પ્રસંગની ઉજવણી કરી, સુંદર વરસાદી વાતાવરણ વચ્ચે ચા અને બિસ્કિટનો આનંદ માણ્યો.

સોશિયલ મીડિયા પર શેર કરાયેલા વિડિયો ક્લિપમાં, ૩૯ વર્ષીય અભિનેતા તેમના ફાર્મહાઉસની ખુલ્લી જગ્યામાં ઉભા રહીને કેમેરા સાથે સીધી વાત કરતા જોવા મળે છે. તેમણે પોતાની નવી જમીનની ખરીદીને તેમના જીવનનો સૌથી મોટો સીમાચિહ્ન ગણાવ્યો. અભિનેતાએ વીડિયોમાં પોતાનો આનંદ વ્યક્ત કરતા કહ્યું કે આ અદ્ભુત હવામાનમાં તેમના ખેતરમાં ઉભા રહીને ચા અને બિસ્કિટનો આનંદ માણવો એ તેમના માટે એક અવિશ્વસનીય અને અદ્ભુત અનુભવ હતો. આ ખાસ ક્ષણનો વિડિયો શેર કરતા, તેમણે ફક્ત કેપ્શનમાં લખ્યું, "મેં એક ખેતર ખરીદ્યું છે."વરુણ ધવનની પોસ્ટ ઝડપથી સોશિયલ મીડિયા પર વાયરલ થઈ ગઈ, અને ચાહકો તેના પર પ્રતિક્રિયા આપવા લાગ્યા. અભિનેતાને આ નવી શરૂઆત માટે અભિનંદન અને પ્રેમનો વરસાદ મળી રહ્યો છે. એક વપરાશકર્તાએ તેમની પ્રશંસા કરતા લખ્યું, "સ્વસ્થ જીવનશૈલીને પ્રોત્સાહન આપવા બદલ આભાર." બીજા એક યુઝરે શાંત ગામડાના વાતાવરણની પ્રશંસા કરતા લખ્યું, "ગામ અને પ્રકૃતિથી ઘેરાયેલા રહેવાની અનુભૂતિ ખરેખર અનોખી છે." ચાહકો તેમના સરળ અને સાદા અભિગમની પ્રશંસા કરી રહ્યા છે.વરુણ ધવન તાજેતરમાં જૂનમાં સિનેમાઘરોમાં રિલીઝ થયેલી ફિલ્મ "હૈ જવાની તો ઇશ્ક હોના હૈ" માં જોવા મળ્યો હતો.

ઈંગ્લેન્ડના ઝડપી બોલરો જોશ ટંગ અને ઓલી રોબિન્સને ૨૮ વર્ષ પછી ટેસ્ટ ક્રિકેટમાં ઈતિહાસ રચ્યો

હેડિંગ્લી,

પાકિસ્તાનના બેટ્સમેન પાસે ઈંગ્લેન્ડના જોશ ટંગ અને ઓલી રોબિન્સનની બોલિંગનો કોઈ જવાબ નહોતો. બંને ઝડપી બોલરોએ પાંચ-પાંચ વિકેટ લીધી, પાકિસ્તાનની પ્રથમ ઈનિંગને ફક્ત ૧૭૧ રનમાં ઓલઆઉટ કરી દીધી. ઈંગ્લેન્ડના ટેસ્ટ ક્રિકેટ ઈતિહાસમાં ૨૮ વર્ષમાં આ પહેલી વાર બન્યું કે બે અંગ્રેજી ઝડપી બોલરોએ એક જ ઈનિંગમાં પાંચ વિકેટ લીધી.પ્રથમ ટેસ્ટના પહેલા દિવસે ટોસ જીત્યા બાદ, ઈંગ્લેન્ડે પાકિસ્તાનને બેટિંગ માટે આમંત્રણ આપ્યું. રોબિન્સને મેચના પહેલા જ બોલ પર વિકેટ

લઈને પોતાનો ઇરાદો સ્પષ્ટ કર્યો. તેણે ૧૮ ઓવરમાં ૫૧ રન આપીને પાંચ વિકેટ લીધી. આ દરમિયાન, ટોંગે માત્ર ૯.૧ ઓવરમાં ૪૬ રન આપીને પાંચ પાકિસ્તાની બેટ્સમેનોને આઉટ કર્યા. તેમની શાનદાર બોલિંગ સામે પાકિસ્તાન ૧૭૧ રનમાં ઓલઆઉટ થઈ ગયું.

ટંગુ અને રોબિન્સન ઈંગ્લેન્ડ માટે એક જ ટેસ્ટ ઈનિંગમાં પાંચ વિકેટ લેનારી પહેલી ફાસ્ટ બોલિંગ જોડી નથી, પરંતુ તેઓ ૨૮ વર્ષમાં આવું કરનારી પહેલી અંગ્રેજી પેસ જોડી બની છે. અગાઉ, આ સિદ્ધિ ૧૯૯૮માં એન્ડી કેડિક અને એંગસ ફ્રેઝર દ્વારા હાંસલ કરવામાં આવી હતી. બંનેએ પોર્ટ ઓફ સ્પેનમાં વેસ્ટ ઈન્ડીઝ સામેની ટેસ્ટની પહેલી ઈનિંગમાં પાંચ વિકેટ લીધી હતી.

જોકે, ઈંગ્લેન્ડ માટે એક જ ઈનિંગમાં બે બોલરો દ્વારા પાંચ વિકેટ લેવાની પરંપરા ઘણી જૂની છે. ટોમ રિચાર્ડસન અને જેક હર્ન ૧૮૯૬માં લોર્ડ્સમાં ઓસ્ટ્રેલિયા સામેની બીજી ઈનિંગમાં પાંચ-પાંચ વિકેટ લઈને આ સિદ્ધિ મેળવી હતી. પહેલી વાર ૧૮૮૮માં ઈંગ્લેન્ડના બે બોલરોએ એક ઈનિંગમાં પાંચ વિકેટ લીધી હતી.

આજે પણ એરપોર્ટ પર ૫૦૦ લોકો મારી સાથે સેલ્ફી લે છે : અભિનેતા રાજપાલ યાદવ

મુંબઇ,

અભિનેતા રાજપાલ યાદવે તેમની નાણાકીય મુશ્કેલીઓને કારણે તેમના કામને બદનામ કરવાનો પ્રયાસ કરી રહેલા લોકોની ટીકા કરી છે. પોતાને સિનેમાનો વિદ્યાર્થી ગણાવતા, રાજપાલ યાદવે કહ્યું કે તે લોકપ્રિય રહે છે અને તેમની મુશ્કેલીઓ તેમના કામને અસર ન કરે. આ વાતચીત ચેક-બાઉન્સ કેસ વિશે છે જેના કારણે તેમને આ વર્ષની શરૂઆતમાં થોડા સમય માટે જેલમાં મોકલવામાં આવ્યા હતા.

રાજપાલ યાદવે કહ્યું, "મારા જીવનની સફરમાં, મારી અભિનયની સફરમાં, જેમાં હું થિયેટર અને ફિલ્મોનો પૂજારી છું, ભલે તમે તેને નુકસાન કહો કે બીજું કંઈક, હું ચોક્કસપણે કંઈક બનાવીશ અને તમને આપીશ. જેથી તમે જોઈ શકો કે રાજપાલે ૨૦૦૦ થી ૨૦૨૬ વચ્ચે શું કર્યું છે. તેમાં એક કે બે વર્ષ લાગી શકે છે. મેં પહેલા દિવસથી જ કહ્યું હતું કે હું ક્યારેય ખોવાયો નથી. ન તો ફિલ્મો બનાવવામાં, ન તો ઘર બનાવવામાં, ન તો કારકિર્દી બનાવવામાં."

અપૂર્વાનો વધુ અભ્યાસ કરવા માટે ભારત છોડીને યુએસએના ન્યૂ યોર્ક શહેરમાં સ્થાયી થવાનો નિર્ણય

મુંબઇ,

દેશના જાણીતા કન્ટેન્ટ સર્જક, જે સોશિયલ મીડિયા જગતમાં 'બળવાખોર બાળક' તરીકે ઓળખાય છે, તેમણે ફરી એકવાર હેડલાઇન્સ બનાવી છે. ડિજિટલ સ્પેસમાં પોતાનું સ્થાન બનાવનાર અપૂર્વાએ વધુ અભ્યાસ કરવા માટે ભારત છોડીને યુએસએના ન્યૂ યોર્ક શહેરમાં સ્થાયી થવાનો નિર્ણય લીધો છે. પોતાના સ્પષ્ટવક્તા સ્વભાવ માટે જાણીતી અપૂર્વાએ તાજેતરમાં એક પોડકાસ્ટ દરમિયાન આ મહત્વપૂર્ણ નિર્ણય પાછળના મુખ્ય કારણો જાહેર કર્યા. તેણીએ સ્વીકાર્યું કે ભારતમાં તેનું સામાજિક વર્તુળ ખૂબ મર્યાદિત થઈ ગયું છે, જેના કારણે તેણીની ક્ષિતિજો સાંકડી થઈ ગઈ છે.

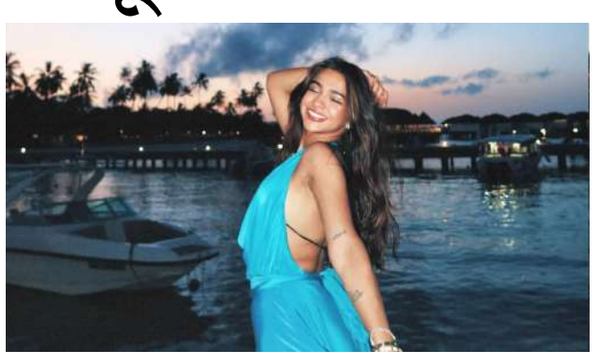

આ જ કારણ છે કે તે અમેરિકન કોલેજ જીવનનો અનુભવ કરવા અને પોતાને ફરીથી શોધવા માટે વિદેશ જઈ રહી છે.

યુટ્યુબ ચેનલ "અનટ્રિગર્ડ વિથ અમીનજાઝ" પર બોલતા, અપૂર્વ માખીજાએ ખુલ્લેઆમ તેની નવી સફર વિશે ચર્ચા કરી. પોડકાસ્ટ દરમિયાન, તેણીએ ખુલાસો કર્યો કે તેણીને હંમેશા ન્યૂ યોર્ક શહેર ખૂબ ગમ્યું છે. તેણીએ કહ્યું કે જ્યારે તેણી પહેલીવાર ત્યાં ગઈ હતી, ત્યારે તેણી એક દિવસ ત્યાં રહેવા માટે મક્કમ હતી. તેણીએ સમજાવ્યું કે ન્યુ યોર્કની ઝડપી ગતિશીલ જીવનશૈલી, તેની ડ્રેસિંગ સેન્સ, તેનું ભોજન, તેનું સ્થાપત્ય અને વેબ શ્રેણીમાં દર્શાવવામાં આવેલ વાતાવરણ તેણીને આકર્ષિત કરે છે. આ ઇચ્છાથી પ્રેરિત થઈને, તેણીએ ન્યૂ યોર્કમાં ફક્ત એક જ કોલેજમાં અરજી કરી. તેણી માનતી હતી કે જો તેણી પ્રવેશ મેળવશે, તો તે છોડી દેશે, અને સદભાગ્યે, તેણીએ સફળતા મેળવી.

અપૂર્વાએ સ્પષ્ટપણે સ્વીકાર્યું કે તેણીએ જે એમબીએ કોર્ષ કર્યો હતો તે તેના કારકિર્દી માટે ખાસ ઉપયોગી નહોતો. તેણીએ કહ્યું કે તેણી ક્યારેય કોર્પોરેટ જગતમાં ૯ થી ૫ ની નોકરી ઇચ્છતી નહોતી અને ભારતમાં વ્યવસાય શરૂ કરી શકતી હતી. આમ છતાં, બધું છોડીને મેનહટન હોસ્ટેલમાં એક સામાન્ય વિદ્યાર્થી તરીકે રહેવાના તેના નિર્ણય પાછળનું કારણ નવા લોકોને મળવાનું હતું. મુંબઈમાં, તેણીનું વર્તુળ અન્ય સામગ્રી નિર્માતાઓ સુધી મર્યાદિત હતું. તે હવે એવા વાતાવરણમાં જવા માંગે છે જ્યાં લોકો તેને ઇન્ટરનેટ સ્ટાર તરીકે ન જુએ અને જ્યાં તે જીવનના વિવિધ ક્ષેત્રોના લોકો સાથે જોડાઈ શકે.

પોડકાસ્ટમાં તેણીની શૈક્ષણિક લાયકાત વિશે પૂછવામાં આવતા, અપૂર્વાએ ખુલાસો કર્યો કે તે હંમેશા તેજસ્વી વિદ્યાર્થી રહી છે. તેણીએ કમ્પ્યુટર સાયન્સમાં બી ટેક કર્યું છે.

શબ્દ શોધો

ર	પ્ર	ક	દ	ઉ	કા	ધો	કા	મો	ધી	કા	તુ
કા	ક	પ્ર	બ	ન	ર	ળ	ણિ	ક	ઐ	ર	મ
લી	ર	કા	દ	ણ	ન	ર	કે	સ	રી	સા	જ
કી	ણ	વા	બો	ગ	મા	વા	ક્રો	નિ	પ્ર	લ	કા
સ	અ	દુ	બા	શિ	બા	ક્ષ	વે	કા	અ	કા	હિ
કા	વિ	ત	આ	ઈ	કા	દ	બ	હિ	અ	ચા	ક
ધા	આ	બં	ચી	પ્રા	ન	વા	ન	બિ	ર	મ	ભો
દ	ન	ઔ	અ	ડી	અ	વિ	ર	ર	ગ	પ્ર	ત્રિ
શિ	ત્રિ	જી	ઐ	ગ	ગ	ન	ણ	ક્ષ	કા	અ	વે
ઇ	ળ	કો	અં	ર	ભ	ચી	ઐ	સ	કા	ત	ણી
ન	ર	ર	ણ	મા	લા	ગ	ધ	દુ	નિ	યા	ભ
રી	અ	ર	સ	ઈ	ધ	ગં	વિ	દ	કી	દ	આ

શબ્દ શોધો

ત્રિકોણ, ત્રિવેણી, દબદબો, દુનિયા, દુવિધા, ધીરજ, ધોરણ, નરકેસરી, નિવેદન, પ્રકરણ

અજય દેવગણે પુત્ર યુગ બે ભત્રીજા સાથે ત્ર્યંબકેશ્વર શિવ મંદિરની મુલાકાત લીધી

મુંબઇ,

પ્રખ્યાત બોલિવૂડ અભિનેતા અજય દેવગણ તેમની ધાર્મિક શ્રદ્ધા અને ભગવાન શિવ પ્રત્યેની અતૂટ ભક્તિ માટે જાણીતા છે. શ્રાવણના પવિત્ર અને પવિત્ર મહિનામાં, અભિનેતા, તેમના પુત્ર યુગ દેવગન અને તેમના બે ભત્રીજાઓ, અમન દેવગન અને દાનિશ ગાંધી સાથે, મહારાષ્ટ્રના નાસિક જિલ્લામાં આવેલા પ્રખ્યાત શ્રી ત્ર્યંબકેશ્વર શિવ મંદિરની મુલાકાત લીધી. અજયનો પુત્ર, જે તેના પિતા જેટલો જ ઊંચો અને સુંદર બાંધો ધરાવે છે, તેણે બધાનું ધ્યાન ખેંચ્યું. ૧૮ ઓગસ્ટના રોજ યોજાયેલી આ યાત્રાના ફોટા અને વીડિયો સોશિયલ મીડિયા પર ઝડપથી વાયરલ થઈ રહ્યા છે, જેમાં પિતા-પુત્રની જોડી ભોલેનાથની ભક્તિમાં ડૂબેલી દેખાય છે.

મંદિરમાં ભક્તોની મોટી ભીડને ધ્યાનમાં રાખીને, વહીવટીતંત્ર અને સુરક્ષા દળો દ્વારા વિસ્તૃત વ્યવસ્થા કરવામાં આવી હતી. અજય દેવગન કડક સુરક્ષા વચ્ચે મંદિર પરિસરમાં પ્રવેશ્યા અને ભગવાન શિવની વિશેષ પ્રાર્થના કરી. ગર્ભગૃહમાં દર્શન અને પૂજા પૂર્ણ કર્યા પછી, અભિનેતા તેમના પુત્ર યુગનો હાથ પકડીને બહાર નીકળતા જોવા મળ્યા. તેમણે મંદિરના પૂજારીઓ અને સ્થાનિક લોકો સાથે પણ સૌહાર્દપૂર્ણ વાતચીત કરી. ત્યારબાદ તેઓ મંદિર ટ્રસ્ટ ઓફિસ ગયા, જ્યાં તેમનું સ્વાગત કરવામાં આવ્યું.સ્થાનિકો અને ચાહકોને અભિનેતાના આગમનની જાણ થતાં જ, મંદિર સંકુલની બહાર તેમને જોવા માટે મોટી ભીડ એકઠી થઈ ગઈ.

કુણાલ ખેમુ દ્વારા લખાયેલી 'વાઈબ'માં અભિનેત્રી પ્રીતિ ઝિન્ટા અભિનય કરશે

મુંબઇ,

મડગાંવ એક્સપ્રેસ પછી, કુણાલ ખેમુ વધુ એક ડાર્ક કોમેડી ફિલ્મ 'વાઈબ' લઈને પાછો ફર્યો છે. આ ફિલ્મમાં તેની સાથે પ્રીતિ જી ઝિન્ટા, લાપતા લેડીઝ ફેમના સ્પર્શ શ્રીવાસ્તવ અને નવોદિત વંશિકા ધીર છે. આગામી થિયેટર ફિલ્મનું પહેલું પોસ્ટર, રિલીઝ તારીખ સાથે, નિર્માતાઓ દ્વારા અનાવરણ કરવામાં આવ્યું છે. ટીઝર ૨૧ ઓગસ્ટના રોજ રિલીઝ થવાનું છે.

વાઈબનું પોસ્ટર રિલીઝ થયું

એમેઝોન એમજીએમ સ્ટુડિયોએ વાઈબ માટે એક નવું ટીઝર પોસ્ટર રજૂ કર્યું છે, જેનાથી ચાહકો ઘણા પ્રશ્નો ઉભા કરે છે. આગામી એક્શન-કોમેડી કુણાલ ખેમુ દ્વારા લખાયેલ અને દિગ્દર્શિત છે અને અરાજકતા, મિત્રતા અને ઉચ્ચ-દાવના સાહસનું મિશ્રણનું વચન આપે છે.નવું પોસ્ટર ચાર લોકોના એક અસંભવિત જૂથને એકસાથે લાવે છે. પ્રીતિ જી ઝિન્ટા એક આકર્ષક બોસ-લેડી અવતારમાં કેન્દ્ર સ્થાને છે. દરમિયાન, કુણાલ ખેમુ, સ્પર્શ શ્રીવાસ્તવ અને નવોદિત વંશિકા ધીર સ્પષ્ટપણે ચિંતિત દેખાય છે. તેમના હાવભાવ સૂચવે છે કે વસ્તુઓ ગંભીર રીતે ખોટી થઈ ગઈ છે. ટીઝર પોસ્ટરમાં શું થવાનું છે તે વિશે ફક્ત થોડા સંકેતો આપવામાં આવ્યા છે. વાર્તાના કેન્દ્રમાં ચાર ખૂબ જ અલગ વ્યક્તિત્વો સાથે, ફિલ્મ એક અણધારી અને અસ્તવ્યસ્ત સવારી તરફ આગળ વધી રહી હોય તેવું લાગે છે. એક નજર નાખો:આ ફિલ્મ બે નજીકના મિત્રોની વાર્તા છે જેમના સરળ જીવનમાં અણધાર્યો વળાંક આવે છે. એક સામાન્ય અસ્તિત્વ ટૂંક સમયમાં એક ઝડપી ગતિનું સાહસ બની જાય છે. તેમની મિત્રતા અને અસ્તિત્વ ટકાવી રાખવાની વૃત્તિની કસોટી થાય છે કારણ કે તેઓ પોતાને અપેક્ષા કરતાં ઘણી વધુ પરિસ્થિતિમાં ફસાયેલા જોવા મળે છે.કુણાલ ખેમુએ વાઈબ લખ્યું છે અને દિગ્દર્શન કર્યું છે. તેમણે ડ્રોંગો ફિલ્મ્સ હેઠળ ચિરાગ નિહલાની સાથે ફિલ્મનું નિર્માણ પણ કર્યું છે. ફિલ્મમાં કુણાલ પ્રીતિ જી ઝિન્ટા, સ્પર્શ શ્રીવાસ્તવ અને નવોદિત વંશિકા ધીર સાથે છે.

એમેઝોન એમજીએમ સ્ટુડિયોની ફિલ્મ, વાઈબ ૧૮ સપ્ટેમ્બરે સિનેમાઘરોમાં રિલીઝ થશે.દરમિયાન, પ્રીતિ ઝિન્ટા આમિર ખાન દ્વારા નિર્મિત 'બટવારા ૧૯૪૭' સાથે મોટા પડદા પર પાછી ફરી, જે સની દેઓલ સાથે ભૈયાજી સુપરહિટ થયાના ૮ વર્ષ પછી હતી. તેમના અભિનયને ચાહકો દ્વારા બહોળા પ્રમાણમાં આવકાર મળ્યો.

વર્ષો બાદ આ જન્માષ્ટમીએ ભાવનગરમાં કોર્પોરેશન દ્વારા યોજાશે લોકમેળો: સાતમ આઠમના તહેવારો યાદગાર બનશે

જવાહર મેદાન ખાતે મનોરંજન સાથે રચાશે લોક સંસ્કૃતિનો સંગમ

૨ થી ૪ સપ્ટેમ્બર દરમિયાન યોજાનારા ત્રિ-દિવસીય મેળામાં સાંસ્કૃતિક કાર્યક્રમોની રમઝટ બોલશે; મહિલા સશક્તિકરણ માટે સખી મંડળોને ફાળવાશે ૨૦ વિશેષ સ્ટોલ

ભાવનગર,તા.૨૧

ભાવનગર મહાનગરપાલિકા દ્વારા લગભગ દોઢ દાયકાના લાંબા સમયગાળા બાદ નગરજનો માટે પારંપરિક જન્માષ્ટમી મહોત્સવ લોકમેળાનું ભવ્ય આયોજન કરવામાં આવ્યું છે. મેયર ઉષાબેન તલરેજા, સ્ટેન્ડિંગ કમિટી ચેરમેન કિશન મહેતા અને મ્યુનિસિપલ કમિશનર એન. કે. મીનાના નેતૃત્વ હેઠળ આગામી ૨ થી ૪ સપ્ટેમ્બર દરમિયાન શહેરના જવાહર મેદાન ખાતે આ ત્રિ-દિવસીય લોકમેળો ધામધૂમથી યોજાશે. આ મેળા દરમિયાન દરરોજ રાત્રે વિવિધ સાંસ્કૃતિક કાર્યક્રમોની રમઝટ પણ જોવા મળશે.

ભૂતકાળમાં તત્કાલીન મ્યુનિસિપલ કમિશનર પ્રદીપ શર્માના સમયમાં યોજાયેલા જાજરમાન લોકમેળાની યાદો આજે પણ નગરજનોના માનસપટ પર અમીટ છે. ત્યારબાદ ધારાસભ્ય વિભાવરીબેન દ્વારા પણ મેળાનું યાદગાર આયોજન કરાયું હતું. હવે લાંબા સમય પછી કોર્પોરેશન તંત્રએ રાજકોટની માફક ભાવનગરમાં પણ આ લોકમેળો યોજવાનું બીડું ઝડપ્યું છે, જેથી લોકસંસ્કૃતિ અને સૌરાષ્ટ્રની પરંપરા જીવંત બનશે.

આ લોકમેળામાં સ્થાનિક સ્વ-સહાય જૂથો (સખી મંડળો) આર્થિક રીતે સક્ષમ બને અને તેમના ઉત્પાદનોનું સીધું વેચાણ થઈ શકે તે માટે ૨૦ સ્ટોલ અનામત રાખવાનો મહત્વનો નિર્ણય લેવાયો છે. મહિલાઓ દ્વારા નિર્મિત દેશી અને ઓર્ગેનિક ચીજવસ્તુઓના માર્કેટિંગ માટે આ ઉત્તમ તક પૂરી પાડવામાં આવશે. નિયત ફોર્મ મેળવવા તથા જમા કરાવવાની પ્રક્રિયા ૨૧ થી ૨૭ ઓગસ્ટ દરમિયાન કચેરી સમયમાં હાથ ધરાશે. અરજદારો સરદારનગર સ્થિત મ્યુનિસિપલ શોપિંગ સેન્ટરના 'બી' વિંગમાં બીજા માળે આવેલા UCD વિભાગમાંથી ફોર્મ મેળવી શકશે અથવા મનપાની સત્તાવાર વેબસાઈટ પરથી

ડાઉનલોડ કરી શકશે. આ સ્ટોલ માત્ર રજિસ્ટર્ડ સખી મંડળોને જ વહેલા તે પહેલાના ધોરણે ફાળવાશે, કોઈ ખાનગી વેપારીની અરજી ગ્રાહ્ય રખાશે નહી.

નગરજનો માટે યાદગાર આયોજન કરવા ટીમ કોર્પોરેશનનો પ્રયાસ - સ્ટે.ચેરમેન

ભાવનગર મહાપાલિકાના સ્ટેન્ડિંગ કમિટીના ચેરમેન કિશન મહેતાએ ટેલિફોનિક વાતચીતમાં જણાવ્યું હતું કે, ભાવનગરના નગરજનો માટે યાદગાર અને શ્રેષ્ઠ લોકમેળાનું આયોજન કરીએ તેવા કોર્પોરેશનના પ્રયાસો છે જેમાં શહરના બંને ધારાસભ્યો સહિતનાનો સહયોગ સાંપડી રહ્યો છે. છેલ્લા પંદરેક વર્ષ બાદ મહાપાલિકા દ્વારા આ આયોજન થઇ રહ્યું છે ત્યારે મહત્તમ નગરજનો જોડાય અને જાણીતા કલાકારોને લાવી સ્ટેજ પ્રોગ્રામ કરીએ તેવું આયોજન છે, ઉપરાંત સરકારી શાળાના દરેક બાળકો પણ મેળામાં મ્હાલી શકે તે માટે હાલ આયોજન વિચારણામાં છે. મેયર, કમિશ્નર સહીત ચૂંટાયેલા સદસ્યો, અધિકારી, કર્મચારી સમેત ટિમ કોર્પોરેશન દ્વારા આ આયોજનને સફળ બનાવવા પ્રયાસ થઇ રહ્યો છે. આ આયોજનથી નગરજનોને એક જ સ્થળેથી વાજબી ભાવે ગુણવત્તાયુક્ત વસ્તુઓ મળશે અને મેળો યાદગાર બની રહેશે.

કુંભારવાડામાં લોહીયાળ જંગ: સામસામી ફરિયાદ

મહિલા સહીત ૪ સામે મારમારી જ્ઞાતિ વિષે અપમાનિત કર્યાની તો સામ પક્ષે દંપતી સામે માર માર્યાની બોરતળાવ પોલીસ મથકમાં ફરિયાદ નોંધાવાઈ

ભાવનગર,તા.૨૧

ભાવનગર શહેરના કુંભારવાડા વિસ્તારમાં આવેલા ઈકબાલ વાળા ચોક અને તુલસી નિવાસ સોસાયટી પાસે ગઈકાલે તા.૨૦ના રોજ ઘરની બહાર વાવેલા છોડને હટાવવા બાબતે સામાન્ય બોલાચાલીએ ઉગ્ર સ્વરૂપ ધારણ કર્યું હતું. આ બાબતે બે પક્ષો વચ્ચે સામસામી મારામારી થતા મામલો બોરતળાવ પોલીસ મથકે પહોંચ્યો છે. બનાવ અંગે બંને પક્ષોએ ફરિયાદ નોંધાવતા પોલીસે ગુનો નોંધી તાપ-આસ હાથ ધરી છે.

બનાવ અંગેની વિગતો મુજબ પ્લોટ નં ૧૯૮ શેરી નં.૮ તુલસી નિવાસ સોસાયટી મહ લક્ષ્મી મીલની ચાલી ઈકબાલ વાળો ચોક કુંભારવાડા ભાવનગર ખાતે રહેતા જીતેન્દ્રભાઈ જીવરાજભાઈ ગોહેલે નોંધાવેલી ફરિયાદ મુજબ તેમના ઘર આગળ વાવેલા છોડ બાબતે સામાવાળા રસીકાબેન ઉર્ફે નઝુ, ફિયાઝખાન પઠાણ, અરબાઝખાન પઠાણ અને રફીકખાન પઠાણે ઉશ્કેરાઈને હુમલો કર્યો હતો.અને આરોપીઓએ જ્ઞાતિ પ્રત્યે અપમાનજનક શબ્દો બોલી ગાળો આપી હતી. પાવડા અને લાકડાના ધોકા વડે હુમલો કરતા ફરિયાદી અને તેમની સગીર પુત્રી અવની તથા પત્નીને ગંભીર ઈજાઓ પહોંચી હતી. બનાવ અંગે મહિલા સહીત ચાર સામે પોલીસે BNS ની કલમ ૧૧૫(૨), ૩૫૨, ૩૫૧(૨), ૫૪ તેમજ એટ્રોસિટી એક્ટ (અનુસૂચિત જાતિ અને અનુસૂચિત જનજાતિ પ્રતિબંધ અધિનિયમ) હેઠળ ગુનો નોંધી વધુ તપાસ હાથ ધરી છે.

બનાવ અંગે સામાપક્ષે સમીરાબેન યુસુફખાન પઠાણે પણ સામસામી ફરિયાદ નોંધાવતા જણાવ્યું હતું કે જીતેન્દ્રભાઈ અને તેમના પત્નીએ કારેલાનો છોડ કાઢી નાખવાની શંકા રાખી તેમની પુત્રવધુ સાથે ઉગ્ર બોલાચાલી કરી હતી.અને જીતેન્દ્રભાઈએ પાવડો લઈને હુમલો કરવાનો પ્રયાસ કર્યો હતો અને ઈંટ મારીને સમીરાબેનને જમણા પગના પહોંચા પર તથા તેમના દિયર રફીકખાનને ઈજા પહોંચાડી હતી.પોલીસે સમીરાબેનની ફરિયાદના આધારે દંપતી સામે BNS કલમ ૧૧૫(૨), ૩૫૨, ૩૫૧(૩), ૫૪ તથા જી.પી. એક્ટની કલમ ૧૩૫ મુજબ ગુનો નોંધી કાયદેસરની કાર્યવાહી હાથ ધરી છે.બનાવને પગલે ઈજાગ્રસ્તોને તાત્કાલિક ૧૦૮ એમ્બ્યુલન્સ દ્વારા સર ટી. હોસ્પિટલમાં ખસેડવામાં આવ્યા હતા. એક જ સામાન્ય બાબતમાં થયેલી આ મારામારીથી વિસ્તારમાં ચકચાર મચી ગઈ છે.

પીતળ અને ચાંદી સાફ કરવાની આડમાં અઢી તોલા સોનાનો ચેઈન સવા તોલાનો કરી દીધો!

અધેવાડા વિસ્તારની મહિલા સાથે ઠગાઈ : મોં પર માસ્ક પહેરીને આવેલા બે અજાણ્યા શખ્સો સવા ટોળું સોનું સેરવી ગયાની વૃદ્ધ મહિલાની ફરિયાદ

ભાવનગર,તા.૨૧

ભાવનગર શહેરના તળાજા રોડ પર આવેલા અધેવાડા વિસ્તારના ઓમપાર્ક-૧ માં રહેતા ૬૦ વર્ષીય બેનકુવબેન રમેશભાઈ રમણાના ઘરે તાજેતરમાં એક ચોંકાવનારી ઠગાઈની ઘટના સામે આવી છે. ગત ૧૭ ઓગસ્ટ ૨૦૨૬ ના રોજ સવારે બે અજાણ્યા શખ્સો મોં પર માસ્ક પહેરીને તેમના ઘરે આવ્યા હતા.બંને ઠગોએ ઘર માટે લાદી ઘસવાનું લિક્વિડ વેચવાના બહાને વાતચીત શરૂ કરી હતી. ત્યારબાદ વિશ્વાસ મેળવીને પીતળની લોટી અને ચાંદીની મૂર્તિ સાફ કરી આપી હતી. આરોપીઓએ મહિલાના ગળામાં પહેરેલો અઢી તોલાનો સોનાનો ચેઈન જોઈને તેને પણ ધોઈને નવો કરી આપવાની લાલચ આપી હતી. આરોપીઓએ નાના ચૂલા પર કટોરામાં પ્રવાહી નાખીને સોનાનો ચેઈન તેમાં ઉકાળ્યો હતો અને બ્રશથી સાફ કરવાનું નાટક કર્યું હતું. ત્યારબાદ હળદર અને લાલ કલર નાખેલા વાટકામાં ચેઈન મૂકીને પાંચ મિનિટ સુધી અડવાની ના પાડીને બંને શખ્સો મોટરસાઈકલ પર ફરાર થઈ ગયા હતા.બાદ મહિલાએ વાટકામાં જોઈને તપાસ કરતા અઢી તોલાનો સોનાનો ચેઈન ઘટીને માત્ર સવા તોલા જેટલો જ રહ્યો હતો. ઠગો ચેઈન સાફ કરવાના નામે આશરે રૂ. ૫૨,૦૦૦ની કિંમતનું સવા તોલા સોનું ગાળીને છેતરપિંડી આચરી ગયા હતા. આ બનાવની જાણ થતા આસપાસના લોકો અને વેવાઈ કાશીરામભાઈએ બંને શખ્સોને મોટરસાઈકલ નંબર GJ-12-EC-૬૨૨૯ પર ભાગતા જોયા હતા. બાદ ભોગ બનનાર બેનકુવબેન રમેશભાઈ રમણાએ બંને અજાણ્યા ઈસમો વિરુદ્ધ ફરિયાદ નોંધાવતા ભરતનગર પોલીસે ગુનો નોંધી વધુ તપાસ હાથ ધરી છે. આ પ્રકારની ઘટનાઓથી બચવા અજાણ્યા લોકો પર ભરોસો ન રાખવા અને ઘરે આવતા શંકાસ્પદ ફેરીઓથી સાવચેત રહેવા પોલીસ દ્વારા અપીલ કરવામાં આવે છે.

વડવા ફાચરીયાવાડમાં મકાનના ત્રીજા માળેથી મોબાઈલ ચોરાયો

ભાવનગર,તા.૨૧

ભાવનગર શહેરના વડવા ફાચરીયાવાડ શેરી નં. ૦૩ માં રહેતા અને છૂટક મજૂરી કામ કરતા કેયુરભાઈ પ્રવિણભાઈ બારૈયાના ઘરેથી મોબાઈલ ચોરીની ઘટના સામે આવી છે. ગત તા. ૧૫ના રોજ સાંજના સમયે તેમના ઘરના ત્રીજા માળે સોફા (ચેટી) પાસેથી કોઈ અજાણ્યો ચોર ઈસમ વીવો કંપનીનો ફ્રેંદ્ ૩ર્ને પ્ય મોડેલનો સ્માર્ટફોન કી.રૂ.૮૦૦૦નો મોબાઈલ ફોન ચોરી કરી ગયો હતો.આ દિવસે કેયુરભાઈ અને તેમના પિતા બંદર રોડ પર મજૂરી કામે ગયા હતા તે દરમિયાન પત્નીએ ફોન ગુમ થયાની જાણ કરી હતી. પરિવારે આસપાસ જાતે તપાસ કર્યા બાદ મોબાઈલ નહીં મળતા આ અંગે ઓનલાઈન ઈ-એફ.આઈ.આર. નોંધાવતા પોલીસે તપાસ હાથ ધરી છે.

સ્મશાન ગ્રાન્ટ, વોલ પેઈન્ટિંગ અને પાણીના મુદ્દે મ્યુ. સભા ગાજશે

સભ્યો દ્વારા ભીંતચિત્રોના ખર્ચ, વોટર હાર્વેસ્ટિંગ અને ખાદ્ય પદાર્થોના નમૂના અંગે તીખા પ્રશ્નો; વિરોધ પક્ષના નેતા વિના જ યોજાશે સભા

ભાવનગર,તા.૨૧

ભાવનગર મહાનગરપાલિકાની આજે શુક્રવારે મળનારી સાધારણ સભા વિપક્ષ અને શાસક પક્ષના સભ્યોના ધારદાર પ્રશ્નોને કારણે ગાજવાની શક્યતા છે. સભામાં ભરતભાઈ બુધેલીયા સ્મશાન અને કબ્રસ્તાનની ગ્રાન્ટ અંગે, જયારે કિશન મેર શહેરમાં બનાવાયેલા ભીંતચિત્રોની ટેન્ડર પ્રક્રિયા અને ખર્ચ સંદર્ભે તંત્રને ઘેરશે. આ ઉપરાંત સંજય વેગડ પાણી વિતરણ, તેના દર અને ફિલ્ટરેશન ક્ષમતા અંગે તેમજ જયદીપસિંહ ગોહિલ વોટર હાર્વેસ્ટિંગ કામગીરી, ઢાંકણા બદલવાના ખર્ચ અને ખાદ્ય પદાર્થોના લેવાતા નમૂના બાબતે વિગતવાર પૃચ્છા કરશે.

વિશેષ વાત એ છે કે, બોડીની નિયુક્તિના લાંબા સમય બાદ પણ કોંગ્રેસ પોતાના વિરોધ પક્ષના નેતા નક્કી કરી શકી નથી. આ આંતરિક નબળાઈને કારણે આ સાધારણ સભા પણ નેતા વિહોણી જ યોજાશે, જેના લીધે રજૂઆતો માટે મળતી વિશેષ સત્તાનો ઉપયોગ થઈ શકશે નહી.

અવસાન નોંધ

ઘોઘારી વિશાશ્રીમાળી જૈન મરણ- ભંડારિયા

ભડી ભંડારિયા | વિનોદરાય ગીરધરલાલ સંઘવીના પુત્ર વિશાલભાઈ (ઉંમર વર્ષ ૩૮) તા- ૧૯ને બુધવારના રોજ નવકાર મંત્રનું સ્મરણ કરતા અવસાન પામેલ છે. તે મિત્તલના પતિ, સાક્ષી અને સ્વરાના પિતાજી, વંદના વિરલ કુમાર શાહ, અંકિતા કેવિનકુમાર શાહ, કેવલ વિનોદરાય સંઘવીના ભાઈ, જીતેન્દ્ર ગીરધરલાલ સંઘવીના ભત્રીજા થાય. તેમની સંયુક્ત સાદડી તા-૨૨ને શનિવારે બપોરે ૩.૩૦ થી ૫.૦૦ ભંડારિયા મુકામે રાખેલ છે.

મુસ્લિમ મરણ (ભાવનગર)

યુનુસભાઈ લાડજીભાઈ મહેતર (એમ એમ ટ્રાવેલ્સ) ના પુત્ર ઇમરાનભાઇ ઉર્ફે ઈનાયતભાઈનું તા.૨૧ ને શુક્રવારના રોજ અવસાન થયેલ છે.તે રાજુભાઈ (આરીફભાઈ),જાહીદભાઈના નાના ભાઈ,માફ્કપાન પરિવારના ભાણેજ થાય.મર્હુમનું હિન્દુ ભાઈઓ માટેનું બેસણું તા.૨૨ ને શનિવારે સાંજના ૪ થી ૬,મદીનાબાગ, નવાપરા,ભાવનગર ખાતે રાખેલ છે.

ગીરીશભાઈ હરસોરાનું દેહદાન કરાયું

ભાવનગર નિવાસી ગિરીશભાઈ બાબુભાઈ હરસોરા ઉમર:વર્ષ-૭૫ નું અવસાન થતા સદગતની ઈચ્છા અનુસાર તેમના કુટુંબીજનોએ દેહદાનનું પુણ્ય કાર્ય કર્યું હતું. ઈન્ડિયન રેડક્રોસ સોસાયટીના ચક્ષુદાન દેહદાન વિભાગ દ્વારા આ ૧૧૧૧માં અનમોલ દેહદાનનો સ્વીકાર કરવામાં આવ્યો તેમ જ આ પાર્થિવ દેહને નેત્ર ચિકિત્સા આયુર્વેદિક હોસ્પિટલ અમરેલી ખાતે તબીબ વિજ્ઞાન શ્રેત્રે અભ્યાસ કરતા વિદ્યાર્થીઓના મહાવરા તથા સંશોધન લાભાર્થે પહોંચાડવામાં આવેલ.

તાલુકા એકઝીક્યુટીવ મેજીસ્ટ્રેટ - મહુવાની કોર્ટમાં

રજી નં.૨૭૪/૨૦૨૬

અપીલકર્તાના વિ.વકિલશ્રી વિપુલ બારૈયા
અરજદારશ્રી :- શ્રી ઘનજીભાઈ અરજણભાઈ ગોહિલ
મું. ગોરસ તા.મહુવા જી.ભાવનગર

-: વિરુધ્ધ :-

સામાવાળા :- જન્મ મરણ નોંધણી અધિકારી
-વ-
તલાટી-કમ-મંત્રીશ્રી, ગ્રામ પંચાયત કચેરી,
મું. અમૃતવેલ તા.મહુવા જિ.ભાવનગર

-:: જાહેર નોટીસ ::-

આથી લાગતા વળગતાઓને આ જાહેર નોટીસથી જાણ કરવામાં આવે છે કે, મહુવા તાલુકાના અમૃતવેલ ગામના રહીશ ઉક્ત અરજદારશ્રીએ તેમના દાદા શામજીભાઈ જીવાભાઈ ગોહિલ નો મરણ તા.૧૫-૦૫-૧૯૯૧ ના રોજ થયેલ હોવાની નોંધ કરાવવા તેઓએ અત્રેની કોર્ટમાં ઉપરોકત નંબરથી અરજી કરેલ છે. તો આ કામના સામાવાળાના જન્મ-મરણ રજીસ્ટરમાં નોંધ કરાવી આપવા સામે કોઈને પણ વાંધા તકરાર હોય તો તેમણે આ નોટીસ વર્તમાનપત્રમાં પ્રસિધ્ધ થયેથી એક માસમાં જાતે અથવા તેમના મુખત્યાર મારફત અત્રેની કોર્ટમાં વાંધા તકરાર સાથે હાજર રહેવું અન્યથા યોગ્ય હુકમ કરવામાં આવશે. જેની નોંધ લેવી.

આજ તા.૦૬/૦૮/૨૦૨૬ ના રોજ મારી સહી તથા કોર્ટના સિક્કા કરી આપ્યા.

કોર્ટનો સિક્કો

તાલુકા એકઝીક્યુટીવ મેજીસ્ટ્રેટ
મહુવા

જાહેર નોટીસ
એકઝીક્યુટીવ મેજીસ્ટ્રેટ સાહેબની કોર્ટમાં, ભાવનગર સીટી

અરજી રજી નં ૩૪૧/૨૦૨૬
જન્મ તારીખ :૦૧/૦૬/૧૯૫૫

શ્રી જીતુબેન અશરફખાન પઠાણ,
રહે. રજવાડી કોલ્ડ્રીક્સની બાજુમાં, જેટી રોડ,
જીઓ ટાવર સામે, મુળદ્વારકા, તા. કોડીનાર,
જિ- ગીરસોમનાથ મો.નં. ૬૩૫૯૪૫૫૧૬૧

વિરુધ્ધ

જન્મ મરણ રજિસ્ટ્રારશ્રી
ભાવનગર મહાનગરપાલિકા કચેરી, ભાવનગર

બાબત :જન્મ અને મરણ નોંધણી અધિનિયમ, ૧૯૬૯ ની કલમ-૧૩(૩) અન્વયે જન્મની નોંધણી કરાવવા બાબત.

આથી જાહેર જનતા જોગ આ નોટીસ દ્વારા જાણ કરવામાં આવે છે કે, આ કામના અરજદારશ્રી જીતુબેન છોટુભાઇ રહેમાનએ તેમનો જન્મ તા.૧/૬/૧૯૫૫ ના રોજ ભાવનગર મુકામે થયેલ છે. તે અન્વયે આ કામના સામાવાળા આ મતલબનો દાખલો કાઢી આપે તે મુજબની અરજી અત્રેની કોર્ટમાં ઉપરોક્ત નંબરથી કરેલ છે.

આ અરજી સામે જે કોઈ ઈસમ, વ્યક્તિ, સંસ્થા, બોર્ડ કે કોઈપણને વાંધો કે તકરાર હોય તેમણે આધાર-પુરાવા સાથે, જાતે અગર તેમના વકીલશ્રી મારફતે અત્રેની કોર્ટમાં દિન-૩૦ માં કચેરી સમય દરમ્યાન રજુ કરવાનું રહેશે, અન્યથા અત્રેની કોર્ટ તરફથી આગળની ધારાસરની કાર્યવાહી હાથ ધરવામાં આવશે. જેની નોંધ લેશો.

આજ રોજ તા. ૨૦/૦૮/૨૦૨૬ નાં રોજ કોર્ટનો સહી સીક્કો કરી આપ્યો

કોર્ટનો સિક્કો

હુકમથી
એકઝીક્યુટીવ મેજીસ્ટ્રેટ
અને સીટી મામલતદાર ભાવનગર

જાહેર નોટીસ
એકઝીક્યુટીવ મેજીસ્ટ્રેટ સાહેબની કોર્ટમાં, ભાવનગર સીટી

અરજી રજી નં ૪૧૨/૨૦૨૬
જન્મ તારીખ :૧૭/૦૮/૨૦૦૯

શ્રી ભીમાભાઈ સામતભાઈ બાબરીયા,
રહે. પ્લોટ નં.૫૬૯, શેરી નં.૧૭, અક્ષર પાર્ક, નારી રોડ,
ભાવનગર. મો-૯૩૨૭૭૭૦૪૨

વિરુધ્ધ

જન્મ મરણ રજિસ્ટ્રારશ્રી
ભાવનગર મહાનગરપાલિકા કચેરી, ભાવનગર

બાબત :જન્મ અને મરણ નોંધણી અધિનિયમ, ૧૯૬૯ ની કલમ-૧૩(૩) અન્વયે જન્મની નોંધણી કરાવવા બાબત.

આથી જાહેર જનતા જોગ આ નોટીસ દ્વારા જાણ કરવામાં આવે છે કે, આ કામના અરજદારશ્રી ભીમાભાઈ સામતભાઈ બાબરીયાએ તેમના પુત્ર કિશન ભીમાભાઈ બાબરિયા નો જન્મ તા.૧૭/૦૮/૨૦૦૯ ના રોજ ભાવનગર મુકામે થયેલ છે. તે અન્વયે આ કામના સામાવાળા આ મતલબનો દાખલો કાઢી આપે તે મુજબની અરજી અત્રેની કોર્ટમાં ઉપરોક્ત નંબરથી કરેલ છે.

આ અરજી સામે જે કોઈ ઈસમ, વ્યક્તિ, સંસ્થા, બોર્ડ કે કોઈપણને વાંધો કે તકરાર હોય તેમણે આધાર-પુરાવા સાથે, જાતે અગર તેમના વકીલશ્રી મારફતે અત્રેની કોર્ટમાં દિન-૩૦માં કચેરી સમય દરમ્યાન રજુ કરવાનું રહેશે, અન્યથા અત્રેની કોર્ટ તરફથી આગળની ધારાસરની કાર્યવાહી હાથ ધરવામાં આવશે. જેની નોંધ લેશો.

આજ રોજ તા. ૧૯/૦૮/૨૦૨૬ નાં રોજ કોર્ટનો સહી સીક્કો કરી આપ્યો

કોર્ટનો સિક્કો

હુકમથી
એકઝીક્યુટીવ મેજીસ્ટ્રેટ
અને સીટી મામલતદાર ભાવનગર

પાલિતાણા નગરપાલિકા – પાલિતાણા જિ.ભાવનગર
ઓનલાઈન જાહેર નિવિદા (ત્રિજો પ્રયત્ન)

આથી પાલિતાણા નગરપાલિકા, પાલિતાણા જિ.ભાવનગરને સરકારશ્રી દ્વારા મંજૂર થયેલ તેમજ મળવાપાત્ર ગ્રાન્ટ ૧૫% વિવેકાધીન સને-૨૦૨૫/૨૬ અંતર્ગત નીચે મુજબની કામગીરી કરવા માટે ઓનલાઈન ટેન્ડર થી મંગાવવામાં આવેલ છે.

કામનું નામ :- પાલિતાણા નગરપાલિકા માટે શબવાહિની વાહન ખરીદી કરવાનું કામ.

અંદાજિત રકમ રૂ.૧૩,૭૪,૩૬૭/-	કામની સમય મર્યાદા :- ૨ માસ
ઇ.એમ.ડી. રૂ.૧૩,૭૪૪-૦૦	ટેન્ડર ફી :- ૯૦૦-૦૦
વેબસાઈટ નું નામ :-	www.tender.nprocure.com
ઓનલાઈન ટેન્ડર ડાઉનલોડ તથા જરૂરી ડોકયુમેન્ટ અપલોડ માટેની છેલ્લી તારીખ તથા સમય	૧૧/૦૯/૨૦૨૬ ના રોજ ૧૮.૦૦ કલાક સુધી
ફકત ઓરીજનલ ટેન્ડર ફી અને ઇ.એમ.ડી. પહોંચતા કરવાની તારીખ સમત તથા સરનામું	૨૧/૦૯/૨૦૨૬ ના ૧૫.૦૦ કલાક સુધીમાં ચીફ ઓફિસર પાલિતાણા નગરપાલિકા મુ.પાલિતાણા જિ.ભાવનગર
ટેકનીકલ બિડ ખોલવાની તારીખ :-	૨૨/૦૯/૨૦૨૬, ૧૬.૦૦ કલાકે
પ્રાઇસ બિડ ખોલવાની તારીખ :-	૨૨/૦૯/૨૦૨૬, ૧૬:૩૦ કલાકે

કામ અંગે વધારે માહિતી તેમજ ટેન્ડર ડાઉનલોડ તથા અપલોડ માટે ઉપરોકત જણાવેલ વેબસાઇટ ઉપર જોવા વિનંતી સદર કામ અંગેના તમામ હક્ક અધિકાર નગરપાલિકાને અબાધિત રહેશે.

(ડી. એન. હૂણ)	(વિરેન્દ્રસિંહજી ડી. સરવૈયા)	(સુલોચનાબેન જે. મકવાણા)
ચીફ ઓફિસર	ઉપપ્રમુખ	પ્રમુખ
નગરપાલિકા પાલિતાણા	નગરપાલિકા પાલિતાણા	નગરપાલિકા પાલિતાણા

માહિતી-ભાવ-૫૫૧-૨૬

જાહેર નોટીસ
એકઝીક્યુટીવ મેજીસ્ટ્રેટ સાહેબની કોર્ટમાં, ભાવનગર સીટી

અરજી રજી નં ૩૫૨/૨૦૨૬
જન્મ તારીખ :૦૭/૦૨/૧૯૬૬

શ્રી મોહમદરફીકભાઇ અહમદભાઇ હમીદાણી,
રહે. પ્લોટ નં. ૪૪૯, ઇબ્રાહીમ મસ્જીદ પાસે, પ્રભુદાસ તળાવ,
ભાવનગર મો.નં. ૯૩૨૮૬૪૮૬૬૪

વિરુધ્ધ

જન્મ મરણ રજિસ્ટ્રારશ્રી
ભાવનગર મહાનગરપાલિકા કચેરી, ભાવનગર

બાબત :જન્મ અને મરણ નોંધણી અધિનિયમ, ૧૯૬૯ ની કલમ-૧૩(૩) અન્વયે જન્મની નોંધણી કરાવવા બાબત.

આથી જાહેર જનતા જોગ આ નોટીસ દ્વારા જાણ કરવામાં આવે છે કે, આ કામના અરજદારશ્રી મોહમદરફીકભાઇ અહમદભાઇ હમીદાણીએ તેમના ભાઇ મહમદહનીફ આદમભાઇ હમીદાણીનો જન્મ તા.૭/૨/૧૯૬૬ ના રોજ ભાવનગર મુકામે થયેલ છે. તે અન્વયે આ કામના સામાવાળા આ મતલબનો દાખલો કાઢી આપે તે મુજબની અરજી અત્રેની કોર્ટમાં ઉપરોક્ત નંબરથી કરેલ છે.

આ અરજી સામે જે કોઇ ઈસમ, વ્યક્તિ, સંસ્થા, બોર્ડ કે કોઇપણને વાંધો કે તકરાર હોય તેમણે આધાર-પુરાવા સાથે, જાતે અગર તેમના વકીલશ્રી મારફતે અત્રેની કોર્ટમાં દિન-૩૦માં કચેરી સમય દરમ્યાન રજુ કરવાનું રહેશે, અન્યથા અત્રેની કોર્ટ તરફથી આગળની ધારાસરની કાર્યવાહી હાથ ધરવામાં આવશે. જેની નોંધ લેશો.

આજ રોજ તા. ૨૦/૦૮/૨૦૨૬ નાં રોજ કોર્ટનો સહી સીક્કો કરી આપ્યો

કોર્ટનો સિક્કો

હુકમથી
એકઝીક્યુટીવ મેજીસ્ટ્રેટ
અને સીટી મામલતદાર ભાવનગર

જાહેર નોટીસ
એકઝીક્યુટીવ મેજીસ્ટ્રેટ સાહેબની કોર્ટમાં, ભાવનગર સીટી

અરજી રજી નં ૨૯૫/૨૦૨૫
મરણ તારીખ :૨૮/૧૨/૧૯૯૮

શ્રી જાડેજા દશરથબા દોલુભા,
રહે. ઉગમડા બારા, વચલાબારા,
જામનગર, મો.૯૯૨૪૧૩૪૬૫૯

વિરુધ્ધ

જન્મ મરણ રજિસ્ટ્રારશ્રી
ભાવનગર મહાનગરપાલિકા કચેરી, ભાવનગર

બાબત : જન્મ અને મરણ નોંધણી અધિનિયમ, ૧૯૬૯ ની કલમ-૧૩(૩) અન્વયે મૃત્યુની નોંધણી કરાવવા બાબત.

આથી જાહેર જનતા જોગ આ નોટીસ દ્વારા જાણ કરવામાં આવે છે કે, આ કામના અરજદારશ્રી જાડેજા દશરથબા દોલુભાએ તેમના પિતા ઉદેસંગ માનસંગ મહીડા નું મૃત્યુ તા.૨૮/૧૨/૧૯૯૮ ના રોજ ભાવનગર મુકામે થયેલ છે. તે અન્વયે આ કામના સામાવાળા આ મતલબનો દાખલો કાઢી આપે તે મુજબની અરજી અત્રેની કોર્ટમાં ઉપરોક્ત નંબરથી કરેલ છે.

આ અરજી સામે જે કોઇ ઈસમ, વ્યક્તિ, સંસ્થા, બોર્ડ કે કોઇપણને વાંધો કે તકરાર હોય તેમણે આધાર-પુરાવા સાથે, જાતે અગર તેમના વકીલશ્રી મારફતે અત્રેની કોર્ટમાં દિન-૩૦માં કચેરી સમય દરમ્યાન રજુ કરવાનું રહેશે, અન્યથા અત્રેની કોર્ટ તરફથી આગળની ધારાસરની કાર્યવાહી હાથ ધરવામાં આવશે. જેની નોંધ લેશો.

આજ રોજ તા. / /૨૦૨૬ નાં રોજ કોર્ટનો સહી સીક્કો કરી આપ્યો

કોર્ટનો સિક્કો

હુકમથી
એકઝીક્યુટીવ મેજીસ્ટ્રેટ
અને સીટી મામલતદાર ભાવનગર

અધિસુચના
ગુજરાત નગર રચના અને શહેરી વિકાસ અધિનિયમ–૧૯૭૬
ગુજરાત નગર રચના અને શહેરી વિકાસ નિયમો–૧૯૭૯, નિયમ–૨૬(૯)
નગર રચના યોજના નં.૬(સીદસર) ભાવનગર
(પ્રારંભિક યોજના)

ગુજરાત નગર રચના અને શહેરી વિકાસ અધિનિયમ–૧૯૭૬ ની કલમ–૫૨ ની પેટા કલમ–(૧) ની જોગવાઈ પ્રમાણે તેમજ ગુજરાત નગર રચના અને શહેરી વિકાસ નિયમો–૧૯૭૯ ના નિયમ–૨૬ ના પેટા નિયમ–(૯) અનુસાર નગર રચના અધિકારી તરીકેના **પ્રારંભિક નગર રચના યોજના નં.૬(સીદસર)** ભાવનગર અંગેના મારા નિર્ણયો આજ રોજ **તારીખ : ૧૯/૦૮/૨૦૨૬ ને બુધવાર** ના રોજ જાહેર કર્યા છે.

ગુજરાત નગર રચના અને શહેરી વિકાસ અધિનિયમ–૧૯૭૬ ની કલમ–૫૨ ની પેટા કલમ–(૨) તેમજ કલમ–૬૪ ની જોગવાઈઓ અનુસાર સદર પ્રારંભિક યોજના સરકારશ્રીમાં મંજુરી અર્થે સાદર કરવામાં આવી રહેલ છે.

ગુજરાત નગર રચના અને શહેરી વિકાસ અધિનિયમ–૧૯૭૬ ની કલમ–૫૨ ની પેટા કલમ–(૧) તથા ગુજરાત નગર રચના અને શહેરી વિકાસ નિયમો–૧૯૭૯, ના નિયમ–૨૬ ના પેટા નિયમ–(૯) ની જોગવાઈ અનુસાર નગર રચના અધિકારી તરીકે જે તે પ્લોટ માટે લીધેલ મારા નિર્ણયોના ઉતારા ફોર્મ "જે" ની નકલ આ યોજનામાં સમાવિષ્ટ સંબંધિત જમીનમાલિકો / હિત સંબંધ ધરાવતી વ્યકિતઓને મોકલવામાં આવી રહેલ છે.

તૈયાર કરવામાં આવેલ ઉપરોકત પ્રારંભિક યોજનાની તમામ માહિતી, નિર્ણયો અને નકશાઓની એક નકલ નગર રચના અધિકારીશ્રીની કચેરીમાં રજાના દિવસો સિવાય નીચેના સરનામે કચેરી સમય દરમ્યાન નિરીક્ષણ માટે ખુલ્લા રાખવામાં આવેલ છે. તેમજ તે સમજાવવાની જરૂરી વ્યવસ્થા પણ કરવામાં આવેલ છે.

સ્થળ : ભાવનગર
તા.૧૯/૦૮/૨૦૨૬

(એસ. એન. પારેગી)
નગર રચના અધિકારી
અને
પ્રવર નગર નિયોજક
ભાવનગર

કચેરીનું સરનામું :
પ્રવર નગર નિયોજકશ્રીની અને નગર રચના અધિકારીશ્રીની કચેરી, પ્રથમ માળ, પુર્વ ઝોનલ ઓફીસ, ભાવનગર મહાનગરપાલીકા, રીંગ રોડ

ભારત અને જાપાન વચ્ચે દરિયાઈ સુરક્ષા સહયોગ કરાર

જાપાન મેરીટાઈમ સેલ્ફ- ડિફેન્સ ફોર્સ અને ભારતીય નૌકાદળ વચ્ચે સહયોગ મજબૂત બનશે : બંદરોના ઉપયોગ, જાળવણી અને સમારકામ સુવિધાઓમાં પણ સહયોગ વધારવામાં આવશે

નવીદિલ્હી,

ભારત અને જાપાને ભારત-પ્રશાંત ક્ષેત્રમાં શાંતિ અને સ્થિરતા માટે સંરક્ષણ સહયોગને વધુ મજબૂત બનાવવાનો નિર્ણય લીધો છે. સંરક્ષણ પ્રધાન રાજનાથ સિંહ અને જાપાનના સંરક્ષણ પ્રધાન શિંજીરો કોઈઝુમીએ ૨૦ ઓગસ્ટના રોજ નવી દિલ્હીમાં દ્વિપક્ષીય બેઠક યોજી હતી. આ બેઠકમાં, બંને દેશો વચ્ચે દરિયાઈ સુરક્ષા સહયોગ પર એક ફ્રેમવર્ક કરાર પર હસ્તાક્ષર કરવામાં આવ્યા હતા. આ કરાર બંને દેશો વચ્ચે દરિયાઈ સુરક્ષાના ક્ષેત્રમાં વધુ સહયોગ માટે એક માળખું પૂરું પાડશે. દરિયાઈ સુરક્ષાના ક્ષેત્રમાં બંને દેશોના સૈન્ય વચ્ચે વ્યવહારુ સહયોગ વધારવા માટે પણ એક કરાર થયો હતો.

આ કરાર જાપાન મેરીટાઈમ સેલ્ફ-ડિફેન્સ ફોર્સ અને ભારતીય નૌકાદળ વચ્ચે સહયોગને મજબૂત બનાવશે, જેમાં દરિયાઈ માહિતી શેર કરવાનો સમાવેશ થાય છે. એક સંયુક્ત નિવેદનમાં, બંને દેશોના સંરક્ષણ પ્રધાનોએ જણાવ્યું હતું કે ભારત-જાપાન વિશેષ વ્યૂહાત્મક અને વૈશ્વિક ભાગીદારી ભારત-પ્રશાંત ક્ષેત્રમાં શાંતિ, સ્થિરતા અને સમૃદ્ધિનો મુખ્ય આધારસ્તંભ છે. બંને પ્રધાનો દરિયાઈ સુરક્ષા, નૌકાદળ સહયોગ, સંરક્ષણ સાધનો અને ટેકનોલોજી, લશ્કરી કવાયતો અને સંરક્ષણ ઉદ્યોગના ક્ષેત્રોમાં સહયોગ વધારવા માટે સંમત થયા હતા. બંને પક્ષોએ જુલાઈ ૨૦૨૬ માં બંને દેશોના નેતાઓ દ્વારા જારી કરાયેલ સંયુક્ત નિવેદનને યાદ કર્યું.

બંને દેશોના સંરક્ષણ પ્રધાનોએ મુક્ત અને ખુલ્લા ભારત-પ્રશાંતના લક્ષ્યને પ્રાપ્ત કરવા માટે સંરક્ષણ સહયોગને વધુ ગાઢ બનાવવાની તેમની પ્રતિબદ્ધતાનો પુનરોચ્ચાર કર્યો. બંને સંરક્ષણ પ્રધાનોએ વર્તમાન વૈશ્વિક તણાવ વચ્ચે પ્રાદેશિક અને આંતરરાષ્ટ્રીય સુરક્ષા પરિસ્થિતિના મૂલ્યાંકન શેર કરવાના મહત્વ પર ભાર મૂક્યો. તેઓએ નેવિગેશન અને ઓવરફ્લાઇટની સ્વતંત્રતા અને સલામતીને અવરોધતી કોઈપણ એકપક્ષીય કાર્યવાહીનો સખત વિરોધ કર્યો. બંને પક્ષોએ બળ અથવા બળજબરી દ્વારા યથાસ્થિતિ બદલવાના કોઈપણ પ્રયાસનો પણ વિરોધ કર્યો. વધુમાં, શોધ અને બચાવ, માનવતાવાદી સહાય અને આપત્તિ રાહતના ક્ષેત્રોમાં સહયોગ વધારવામાં આવશે. બંને પક્ષો દરિયાઈ સંદેશાવ્યવહાર માર્ગોને સુરક્ષિત કરવા માટે નૌકાદળના જહાજો અને લશ્કરી એકમો દ્વારા પરસ્પર મુલાકાતો વધારશે. લશ્કરી કર્મચારીઓ અને નિષ્ણાતોની સંયુક્ત કવાયત અને આદાનપ્રદાન પણ યોજાશે. બંદરોના ઉપયોગ, જાળવણી અને સમારકામ સુવિધાઓમાં પણ સહયોગ વધારવામાં આવશે. નૌકાદળના જહાજ નિર્માણમાં સહયોગની સંભાવના પણ વિસ્તૃત કરવામાં આવશે.

હાઈકોર્ટે JPSC પરીક્ષા રદ કરવાના આદેશ પર સ્ટે મૂકતાં હેમંત સોરેન સરકારને ઝટકો

સરકારી નોકરીઓમાં સેવા આપી રહેલા ઘણા ઉમેદવારોએ હાઈકોર્ટ સમક્ષ અરજીઓ દાખલ કરીને રાજ્ય સરકારના આદેશને પડકાર્યો હતો

રાંચી,

ઝારખંડ હાઈકોર્ટે હેમંત સોરેનની આગેવાની હેઠળની સરકારના JPSC પરીક્ષાઓ અને નિમણૂકો રદ કરવાના આદેશને પડકારતી અરજીઓની સુનાવણી બાદ JPSC પરીક્ષાઓ રદ કરવા પર સ્ટે મુકી દીધો છે. સિંગલ બેન્ચના ન્યાયાધીશ જસ્ટિસ દીપક રોશનના આદેશથી કોર્ટમાં અરજી કરનારા નવા નિયુક્ત અધિકારીઓને નોંધપાત્ર રાહત મળી છે. અરજદારો સૌરભ સિંહ, અવધેશ કુમાર, દીપ માલા અને સોનમ કુમારીનું પ્રતિનિધિત્વ એડવોકેટ્સ ઈન્દ્રજીત સિંહા અને અમૃતાંશ વત્સ દ્વારા કરવામાં આવ્યું હતું.

રાજ્ય સરકારે અગાઉ કથિત અનિયમિતતાઓને કારણે ૩૯ પરીક્ષાઓ રદ કરી હતી અને છ પરીક્ષાઓ મુલતવી રાખી હતી; આમાં તાજેતરની ભરતી ઝુંબેશ અને અગાઉની ઘણી પરીક્ષાઓનો સમાવેશ થાય છે. ત્રઁજીઝ પરીક્ષાઓ દ્વારા પસંદ થયેલા અને હાલમાં સરકારી નોકરીઓમાં સેવા આપી રહેલા ઘણા ઉમેદવારોએ હાઈકોર્ટ સમક્ષ અરજીઓ દાખલ કરીને રાજ્ય સરકારના આદેશને પડકાર્યો હતો. JSSC-CGL પરીક્ષા રદ કરવી એ સૌથી વિવાદાસ્પદ નિર્ણયોમાંનો એક બની ગયો છે. JSSC-CGL પરીક્ષા પાસ કરનારા અને ત્યારબાદ વિવિધ રાજ્ય સરકારી વિભાગોમાં નિમણૂક પામેલા લગભગ ૨,૦૦૦ ઉમેદવારો મંગળવારે રાંચીમાં રસ્તા પર ઉતર્યા હતા. મુખ્યમંત્રી હેમંત સોરેને રદ કરવાની જાહેરાત કર્યાના એક દિવસ પછી તેમનો વિરોધ કરવામાં આવ્યો હતો. ઉમેદવારોએ રાજ્ય સચિવાલયથી બિરસા ચોક તરફ કૂચ કરી, એવી દલીલ કરી કે અન્ય લોકોએ કરેલા કથિત ખોટા કામ બદલ તેમને દંડ ન થવો જોઈએ.

હિસારમાં ગેંગસ્ટર વિનોદ પાનુ ઉર્ફે કાનાની હત્યા; કોર્ટના ગેટ સામે ૧૨ રાઉન્ડ ફાયરિંગ

હિસાર,

હરિયાણાના હિસાર જિલ્લામાં ગુરુવારે એક ચોંકાવનારી ગુનાની ઘટના પ્રકાશમાં આવી. હિસારમાં કોર્ટના ગેટ સામે ગેંગસ્ટર વિનોદ પાનુ ઉર્ફે કાનાની હત્યા કરવામાં આવી હતી. અહેવાલો અનુસાર, બદમાશોએ સ્થળ પર ૧૨ ગોળીઓ ચલાવી હતી. આ ગેંગસ્ટર, વિનોદ પાનુ, કોર્ટમાં હાજર થવા આવ્યો હતો. જોકે, આ સમય દરમિયાન, ગુનેગારોએ કોર્ટના ગેટની બહાર ગોળીબાર કરીને તેની હત્યા કરી દીધી.

એ નોંધવું જોઈએ કે હિસારમાં કોર્ટના ગેટની બહાર હત્યા કરાયેલ ગેંગસ્ટર વિનોદ પાનુ ઉર્ફે કાના હિસારનો મોસ્ટ વોન્ટેડ હતો. અહેવાલો અનુસાર, ગેંગસ્ટર વિનોદે ધારાસભ્ય સાવિત્રી જિંદાલના અંગત સહાયકના ભત્રીજાની હત્યા કરી હતી. આ ગેંગસ્ટર વિરુદ્ધ હત્યા સહિત ૪૦ ગુનાહિત કેસ નોંધાયેલા હતા. અહેવાલો અનુસાર, બાઇક પર સવાર ગુનેગારોએ કોર્ટના ગેટની સામે ૧૨ રાઉન્ડ ગોળીબાર કર્યો હતો.ઘટનાસ્થળે હાજર વકીલ દીપાંશુ કડવાસરાએ કહ્યું, "ગોળી વાગ્યા પછી હું કોર્ટમાંથી બહાર આવ્યો. મેં વિનોદને મોઢું નીચે પડેલો જોયો. તેમ છતાં, ગોળીબાર કરનારે વિનોદ પર પાંચથી છ વધુ ગોળીબાર કર્યા. ત્યારબાદ આરોપીએ વકીલોના પાર્કિંગમાં ભાગવાનો પ્રયાસ કર્યો. પોલીસે તેનો પીછો કરીને તેને પકડી લીધો. વિનોદ સાથે ત્રણ-ચાર લોકો પણ હતા. વિનોદની આજે સુનાવણી હતી, અને તેના કેસમાં ચુકાદો જાહેર થવાનો હતો. કોર્ટે તેમને નિર્દોષ જાહેર કર્યા હતા.

દિલ્હીમાં નકલી કેન્સર દવાના આંતરરાજ્ય રેકેટનો પર્દાફાશ : ૯ કરોડના ડ્રગ્સ સાથે ૧૭ લોકોની ધરપકડ

દિલ્હી-એનસીઆર, મુંબઈ, હૈદરાબાદ, હરિયાણા, ઉત્તર પ્રદેશ અને અન્ય રાજ્યોમાં ફેલાયેલા સપ્લાય નેટવર્ક

નવી દિલ્હી,

દિલ્હી પોલીસ ક્રાઈમ બ્રાન્ચના આંતરરાજ્ય સેલે નકલી અને ગેરકાયદેસર રીતે મોંઘી કેન્સર દવાઓના વેચાણમાં સંડોવાયેલા આંતરરાજ્ય સિન્ડિકેટનો પર્દાફાશ કર્યો છે, જેમાં અત્યાર સુધીમાં ૧૭ લોકોની ધરપકડ કરવામાં આવી છે અને લગભગ ૯ કરોડ રૂપિયાની દવાઓ અને અન્ય સામગ્રી જપ્ત કરવામાં આવી છે. આ કાર્યવાહીમાં દિલ્હી-એનસીઆર, મુંબઈ, હૈદરાબાદ, હરિયાણા, ઉત્તર પ્રદેશ અને અન્ય રાજ્યોમાં ફેલાયેલા સપ્લાય નેટવર્કનો પર્દાફાશ થયો છે. પોલીસે સિન્ડિકેટ સાથે જોડાયેલા સ્થળોએથી લગભગ ૫૦ લાખ રૂપિયા રોકડા પણ જપ્ત કર્યા છે. ક્રાઈમ બ્રાન્ચના જણાવ્યા અનુસાર, આરોપીઓ અને તેમના પરિસરમાંથી કેન્સર વિરોધી દવાઓની ૫૮૮ ભરેલી શીશીઓ જપ્ત કરવામાં આવી છે. તપાસકર્તાઓએ છ ખાલી શીશીઓ, સાત ખાલી દવાના બોક્સ અને ૩,૦૨૧ યુનિટ અન્ય દવાઓ પણ જપ્ત કરી છે. જપ્ત કરાયેલી દવાઓ અને અન્ય સામગ્રીની કુલ કિંમત આશરે ૯ કરોડ રૂપિયા અંદાજવામાં આવી છે. તપાસ દરમિયાન લગભગ ૫૦ લાખ રૂપિયા રોકડા પણ જપ્ત કરવામાં આવ્યા છે. જપ્ત કરાયેલી મોંઘી કેન્સર દવાઓમાં ડાઝાલિક્સ, ઈમ્ફિન્ઝી, એર્બિટક્સ, ઓપ્ડાયટા, ગાઝીવા, બાવેન્સિયો, એડસેટ્રિસ અને ક્રીટ્રૂડાનો સમાવેશ થાય છે.

રીયુઝેબલ રોકેટનું સફળતાપૂર્વક લેન્ડીંગ કરનાર ચીન પ્રથમ દેશ

બીજિંગ,

ચીને પહેલી વાર જમીન પર રોકેટના પ્રથમ તબક્કાને સફળતાપૂર્વક ફરીથી કબજે કરી લીધું છે, એમ રાજ્ય મીડિયાએ બુધવારે અહેવાલ આપ્યો, કારણ કે દેશ તેના અવકાશ કાર્યક્રમને આગળ વધારવા માંગે છે.

જોકે આ ચીનનું જમીન પર પ્રથમ સફળ પુનઃપ્રાપ્તિ છે, જુલાઈમાં દરિયાઈ પ્લેટફોર્મ પર સફળ પુનઃપ્રાપ્તિ પછી, દેશે રોકેટ સ્ટેજ ફરીથી મેળવ્યો છે તે બીજી વખત છે.

ચીનની રાજ્ય સમાચાર એજન્સી સિન્હુઆએ જણાવ્યું હતું કે ખાનગી એરોસ્પેસ કંપની લેન્ડસ્પેસ દ્વારા વિકસિત ફરીથી વાપરી શકાય તેવું રોકેટ, ઝુક-૩, બુધવારે સવારે લોન્ચ કરવામાં આવ્યું હતું અને રોકેટનો પ્રથમ તબક્કો પછી પુનઃપ્રાપ્ત કરવામાં આવ્યો હતો.

એલોન મસ્કના સ્પેસએક્સ અને જેફ બેઝોસના બ્લુ ઓરિજિન ૨૦૧૫ થી રોકેટ પુનઃપ્રાપ્ત કરી રહ્યા છે, જે હાર્ડવેરનો ફરીથી ઉપયોગ કરીને લોન્ચ ખર્ચ ઘટાડવામાં મદદ કરે છે જે અન્યથા અવકાશમાં ઉપગ્રહો અને અન્ય પેલોડ્સ લઈ ગયા પછી કાઢી નાખવામાં આવશે.

સિન્હુઆએ એમ પણ કહ્યું હતું કે બુધવારની પુનઃપ્રાપ્તિએ ચીન દ્વારા ડિપ્લોયેબલ લેન્ડિંગ લેગ્સનો પ્રથમ ઉપયોગ પણ દર્શાવ્યો હતો અને પરિણામને "દેશની ફરીથી વાપરી શકાય તેવી રોકેટ ટેકનોલોજીમાં એક મોટી સફળતા" ગણાવ્યું હતું.

૧૦ જુલાઈના રોજ, લોંગ માર્ચ-૧૦બી રોકેટનો પહેલો તબક્કો પ્રક્ષેપણ પછી બીજા તબક્કાથી અલગ થઈ ગયો અને સમુદ્રમાં એક પ્લેટફોર્મ પર પાછો ફર્યો.

સાંવલિયા સેઠના ખજાનામાં ૩૫.૬૬ કરોડ મળ્યા, ગયા વખત કરતાં ૩૦ કિલો વધુ ચાંદી

સાંવલિયા શેઠ મંદિરમાં શ્રાવણ મહિના દરમિયાન ભક્તો દ્વારા આપવામાં આવેલા દાનની ગણતરી પૂર્ણ

જયપુર,

રાજસ્થાનના ચિત્તોડગઢ જિલ્લામાં આવેલા પ્રખ્યાત શ્રી સાંવલિયા શેઠ મંદિરમાં શ્રાવણ મહિના દરમિયાન ભક્તો દ્વારા આપવામાં આવેલા દાનની ગણતરી પૂર્ણ થઈ ગઈ છે. આ વર્ષે, મંદિરને તિજોરી અને પ્રસાદ ખંડમાંથી મોટી રકમ મળી, જેમાં ૧૩૩ કિલોથી વધુ ચાંદી અને ૧.૩૮ કિલોથી વધુ સોનું પણ સામેલ છે.

શ્રી સાંવલિયા સેઠ મંદિર બોર્ડના પ્રમુખ હજારી દાસ વૈષ્ણવે જણાવ્યું હતું કે દાનપેટીની ગણતરીનો છઠ્ઠો રાઉન્ડ, જે ૧૧ ઓગસ્ટ, ૨૦૨૬ ના રોજ શરૂ થયો હતો, તે આજે પૂર્ણ થયો. શ્રાવણ મહિના દરમિયાન, ભગવાન સાંવલિયા સેઠમાં ભક્તોની શ્રદ્ધા એટલી પ્રબળ હતી કે દાન સાથે મોટી માત્રામાં સોનું અને ચાંદી પણ પ્રાપ્ત થઈ હતી. આને સોના અને ચાંદીના વરસાદ તરીકે જોવામાં આવી રહ્યું છે, જે ભક્તોની શ્રદ્ધાનો પુરાવો છે.

સોના અને ચાંદી સહિત કુલ કેટલું દાન મળ્યું?

મંદિરને તિજોરી અને અન્ય સ્ત્રોતોમાંથી કુલ ૩૫૬.૬ મિલિયન (૩૫૬.૬ મિલિયન) ૬૪,૪૨૮ (૩૫૬.૬ મિલિયન) પ્રાપ્ત થયા.

તિજોરી દાન પેટીમાંથી કુલ ૨૭૮.૯ મિલિયન (૨૭૮.૯ મિલિયન) ૫૪,૩૪૭ (૩૪૭) દાન તરીકે પ્રાપ્ત થયા. તિજોરીની ગણતરીમાં ૧ કિલો ૩૮ ગ્રામ ૩૦૦ મિલિગ્રામ સોનું અને ૧૩૩ કિલો ૬૫૩ ગ્રામ ચાંદી મળી. વધુમાં, મંદિરને મની ઓર્ડર, ઓનલાઈન દાન અને દાન દ્વારા ?૭૭.૭ મિલિયન (૧૦,૦૮૧) પ્રાપ્ત થયા. શ્રાવણના પવિત્ર પ્રસંગે સાંવલિયા શેઠના મંદિરમાં ભક્તો દ્વારા કરવામાં આવેલા ઉદાર દાન ફરી એકવાર મંદિરની લોકપ્રિયતા અને દેવતા પ્રત્યેની તેમની શ્રદ્ધાની સાક્ષી આપે છે.

શહઝાદ ભટ્ટી અને તેના નેટવર્કના સભ્યોને આતંકવાદી જાહેર કરવાની ભલામણ

લખનૌ,

ઉત્તર પ્રદેશ પોલીસના એટીએસ અને સ્પેશિયલ ટાસ્ક ફોર્સએ દેશની લોકશાહી વ્યવસ્થા, સામાજિક સંવાદિતા, અખંડિતતા અને સુરક્ષાને નુકસાન પહોંચાડવાના કથિત પ્રયાસો બદલ શહઝાદ ભટ્ટી નેટવર્ક સામે મોટી કાર્યવાહી કરી છે.

પોલીસના જણાવ્યા મુજબ,આઈએસઆઈના નિર્દેશો પર કાર્યરત આ નેટવર્ક સોશિયલ મીડિયા દ્વારા યુવાનોને પ્રભાવિત કરીને કટ્ટરપંથી બનાવવાનો પ્રયાસ કરી રહ્યું હતું. તપાસમાં જાણવા મળ્યું છે કે યુવાનોને પૈસા અને કામની લાલચ આપીને ધમકીઓ, આગચંપી, રેકી, પોસ્ટર ચોંટાડવા અને પેટ્રોલ બોમ્બ ફેંકવા જેવી પ્રવૃત્તિઓમાં મજબૂર કરવામાં આવતા હતા. યુપી પોલીસના જણાવ્યા અનુસાર, અત્યાર સુધીમાં ૧૨ એફઆઈઆર નોંધવામાં આવી છે અને ૫૨ આરોપીઓની ધરપકડ કરવામાં આવી છે. તેમના કબજામાંથી પિસ્તોલ, કારતૂસ, છરીઓ, જ્વલનશીલ સામગ્રી અને વાંધાજનક પોસ્ટરો મળી આવ્યા છે.

૨૬ મે, ૨૦૨૬ ના રોજ, કેન્દ્રીય એજન્સીઓસાથે હાથ ધરવામાં આવેલા એક ઓપરેશનમાં, નેટવર્ક સાથે સંકળાયેલા આશરે ૧૭૫ શંકાસ્પદોની તપાસ કરવામાં આવી હતી. ૧૨ ઓગસ્ટ, ૨૦૨૬ ના રોજ, સ્વતંત્રતા દિવસને ધ્યાનમાં રાખીને ૬૨ શંકાસ્પદોની પૂછપરછ કરવામાં આવી હતી. જુલાઈ ૨૦૨૬ માં, પોલીસે ગૃહ મંત્રાલયને એક પત્ર મોકલીને નેટવર્ક અને તેના સભ્યોને યુએપીએની કલમ ૩૫ હેઠળ આતંકવાદી જાહેર કરવા અને ચોથી અનુસૂચિમાં સમાવવા વિનંતી કરી હતી.

વૈષ્ણોદેવી યાત્રાળુઓ માટે નવરાત્રિ પહેલા મુસાફરી સરળ બનાવવા માટે ૩ નવા રૂટ

વહીવટીતંત્રની શ્રદ્ધાળુઓને ઉતાવળ ન કરવા અને સલામતી માર્ગદર્શિકાનું પાલન કરવાની અપીલ

કટ્ઠુઆ,

જમ્મુ અને કાશ્મીરમાં સતત વરસાદ અને ખરાબ હવામાનને ધ્યાનમાં રાખીને, શ્રી માતા વૈષ્ણોદેવી યાત્રાને અસ્થાયી રૂપે સ્થગિત કરવામાં આવી છે. વહીવટીતંત્રે યાત્રાળુઓની સુરક્ષાને સર્વોચ્ચ પ્રાથમિકતા આપતા આ નિર્ણય લીધો છે. પ્રતિકૂળ હવામાનને કારણે યાત્રા માર્ગો પર લપસણા રસ્તાઓ, ભૂસ્ખલન અને અન્ય સંભવિત જોખમોને ધ્યાનમાં રાખીને સાવચેતી રાખવામાં આવી રહી છે. વહીવટીતંત્ર અને સંબંધિત એજન્સીઓ યાત્રા માર્ગો અને હવામાન પરિસ્થિતિઓનું સતત નિરીક્ષણ કરી રહી છે. અધિકારીઓના જણાવ્યા અનુસાર, હવામાન સુધર્યા પછી અને માર્ગોની સલામતી સુનિશ્ચિત થયા પછી જ યાત્રા ફરી શરૂ કરવાનો નિર્ણય લેવામાં આવશે.

યાત્રા સ્થગિત કરવાની જાહેરાત બાદ, મોટી સંખ્યામાં શ્રદ્ધાળુઓ પરિસ્થિતિ અંગે ચિંતિત છે. વહીવટીતંત્રે શ્રદ્ધાળુઓને ઉતાવળ ન કરવા અને સલામતી માર્ગદર્શિકાનું પાલન કરવાની અપીલ કરી છે. તેમને યાત્રા સંબંધિત માહિતી માટે સોશિયલ મીડિયા પર ફેલાતી અપ્રમાણિત માહિતી અને અફવાઓ પર આધાર ન રાખવા પણ કહેવામાં આવ્યું છે. વહીવટીતંત્રે સ્પષ્ટતા કરી છે કે યાત્રા સંબંધિત સચોટ અને સત્તાવાર માહિતી ફક્ત અધિકૃત સ્ત્રોતોમાંથી જ મેળવવી જોઈએ. શ્રદ્ધાળુઓએ શ્રી માતા વૈષ્ણો દેવી શ્રાઇન બોર્ડની સત્તાવાર વેબસાઇટ, પર ઉપલબ્ધ અપડેટ્સ પર જ આધાર રાખવો જોઈએ.

સતત વરસાદથી પહાડી વિસ્તારોમાં ભૂસ્ખલન અને લપસણા રસ્તાઓનું જોખમ વધે છે. તેથી, યાત્રા માર્ગ પર યાત્રાળુઓની અવરજવર પર પ્રતિબંધ મૂકવો સલામતી માટે મહત્વપૂર્ણ માનવામાં આવે છે.

ઈરાનને મદદ કરનાર રાષ્ટ્ર સામે આર્થિક કાર્યવાહીની યુએસ પ્રમુખ ટ્રમ્પે ધમકી આપી

ઈરાનના અર્થતંત્રને લક્ષ્ય બનાવવા માટે ટ્રમ્પનું નવું અભિયાન શરુ કરવાની જાહેરાત

વોશિંગ્ટન,

યુએસ પ્રમુખ ડોનાલ્ડ ટ્રમ્પે કહ્યું કે તેઓ ઈરાનના અર્થતંત્રને લક્ષ્ય બનાવવા માટે એક મોટું નવું અભિયાન શરૂ કરી રહ્યા છે. તેમણે ચેતવણી આપી હતી કે જે કોઈ દેશ ઈસ્લામિક દેશને મદદ કરશે અથવા તેની સાથે વેપાર કરશે તેને "ખૂબ જ કડક" સજાનો સામનો કરવો પડશે. ટ્રમ્પે પોતાના સોશિયલ મીડિયા એકાઉન્ટ, ટ્રુથ સોશિયલ પર લખ્યું, "કોઈએ પણ ઈસ્લામિક રિપબ્લિક ઓફ ઈરાનને મારી પાસે જે સોદો છે તે કરવાની તક આપી નથી. દુઃખની વાત છે કે તેઓ આ તક ઝડપી લેવામાં નિષ્ફળ ગયા. તેથી, આજે હું કોઈપણ દેશ સામે અત્યાર સુધીની સૌથી શક્તિશાળી આર્થિક કાર્યવાહીની જાહેરાત કરી રહ્યો છું! આ અભૂતપૂર્વ સ્તરે આર્થિક યુદ્ધ અને અલગતા હશે."

ટ્રમ્પે આગળ લખ્યું, "તેમની નૌકાદળ ગઈ છે, તેમની વાયુસેના નાશ પામી છે, તેમની લશ્કરી ફેક્ટરીઓ બરબાદ થઈ ગઈ છે, તેમનું ચલણ નકામું છે, અને તેમનો દેશ પતનની અણી પર છે. આજે હું એ પણ જાહેરાત કરી રહ્યો છું કે કોઈપણ દેશ જે તેની નાણાકીય સંસ્થાઓ, વ્યવસાયો, એરપોર્ટ અથવા સરકારી સંસ્થાઓને ઈરાનને કોઈપણ પ્રકારની સહાય પૂરી પાડવાની મંજૂરી આપે છે તેને ગંભીર આર્થિક પરિણામોનો સામનો કરવો પડશે."

તેલની દાણચોરી, સ્વેપ લાઈન, રોકડ ટ્રાન્સફર, એક્સચેન્જ હાઉસ, જહાજ રજિસ્ટ્રી, ફ્રન્ટ કંપનીઓ - આ બધું હવે બંધ કરવું જોઈએ. તમે જાણો છો કે તમે કોણ છો. આ એક 'આર્થિક દિવસ' હશે, અને ઈરાની ખતરાને અલગ કરવા અને હરાવવા માટે આપણને આપણા બધા સાથીઓના સમર્થનની જરૂર છે. આ પાગલ લોકો હારની આરે છે, અને આ ઐતિહાસિક પગલાં તેમને અને વિશ્વભરમાં આતંક ફેલાવવાની તેમની ક્ષમતાને અપંગ બનાવશે. ઈરાન ક્યારેય પરમાણુ શસ્ત્રો ધરાવશે નહીં. આ બાબત પર તમારા ધ્યાન બદલ આભાર.

યુદ્ધ તેના છ મહિનાના સમયગાળાની નજીક આવતાં જ આર્થિક દબાણ વધારવાનું ટ્રમ્પનું અભિયાન શરૂ થયું છે, અને હાલમાં કોઈ રાજદ્વારી કે લશ્કરી ઉકેલ દેખાતો નથી. નવેમ્બરની ચૂંટણી નજીક આવતાં, ટ્રમ્પને ફરીથી આ યુદ્ધ અંગે દેશમાં રાજકીય ટીકાનો સામનો કરવો પડી રહ્યો છે.

રાષ્ટ્રપતિ ટ્રમ્પની ટિપ્પણીઓ ટ્રેઝરી સેક્રેટરી સ્કોટ બેસેંટ દ્વારા જણાવવામાં આવ્યાના લગભગ એક અઠવાડિયા પછી આવી છે કે અમેરિકા ઈરાનને આર્થિક રીતે એવી રીતે અલગ કરશે જે રીતે દુનિયાએ પહેલાં ક્યારેય જોયું નથી. મિસાઈલ હુમલાઓમાં તાજેતરમાં ઘટાડો થયો હોવા છતાં, ઈરાને હોર્મુઝ સ્ટ્રેટ દ્વારા શિપિંગને અસરકારક રીતે અવરોધિત કર્યું છે. આ મહત્વપૂર્ણ માર્ગ ફરીથી ખોલવા માટે અમેરિકા અને ઈરાન વચ્ચેના પ્રારંભિક કરાર તૂટી ગયા પછી આ પરિસ્થિતિ ઊભી થઈ.

૧૯૩૭માં કોંગ્રેસે તુષ્ટિકરણ માટે ભારત દેશના ભાગલાનો પાયો નાખ્યો હતો, ગૃહમંત્રી અમિત શાહ

કોંગ્રેસ પાર્ટીએ સ્પષ્ટતા કરી છે કે તેના કાર્યક્રમોમાં વંદે માતરમના ફક્ત પહેલા બે શ્લોકો જ ગાવામાં આવશે

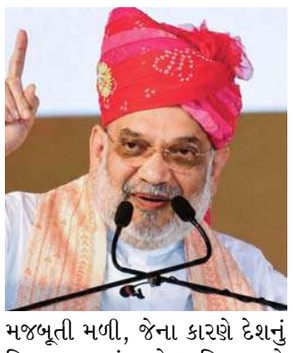

નવીદિલ્હી,

વંદે માતરમ વિવાદ પર ગૃહમંત્રી અમિત શાહે કોંગ્રેસ પાર્ટી પર નિશાન સાધ્યું છે. તેમણે કહ્યું કે કોંગ્રેસે જ ૧૯૩૭માં તુષ્ટિકરણ માટે વંદે માતરમને બે ભાગમાં વહેંચી દીધું હતું, જેનાથી દેશના ભાગલાનો પાયો નાખ્યો હતો. દેશે વંદે માતરમના બે ભાગમાં વિભાજનની અસર પહેલાથી જ જોઈ લીધી છે અને તે ફરીથી થવા દેશે નહીં. જોકે, સ્વતંત્રતા દિવસે, કોંગ્રેસ કાર્યાલયમાં આખું વંદે માતરમ વગાડવામાં આવ્યું હતું. સોનિયા ગાંધી પ્રદર્શન દરમિયાન કંઈકથી નાખુશ દેખાતા હતા. બાદમાં, કોંગ્રેસના નેતાઓએ સ્પષ્ટતા કરી કે તેઓ મલ્લિકાર્જુન ખડગે માટે ખુરશી માંગી રહ્યા હતા કારણ કે તેઓ ઘણા લાંબા સમયથી ઉભા હતા. ચાર દિવસ પછી, કોંગ્રેસે જાહેરાત કરી કે તેમના નેતાઓ વંદે માતરમના ફક્ત બે શ્લોક ગાશે.

અમિત શાહે કહ્યું, "ગઈકાલે, કોંગ્રેસ પાર્ટીની કાર્યકારી સમિતિએ એક આશ્ચર્યજનક અને રાષ્ટ્રવિરોધી નિર્ણય લીધો. તેમના પક્ષના ૧૯૩૭ના ઠરાવને અનુસરીને, તેમણે મહાન ગીત વંદે માતરમના ફક્ત બે શ્લોક ગાવાનું નક્કી કર્યું. હું આ સમયે સમગ્ર રાષ્ટ્રને યાદ કરાવવા માંગુ છું કે ૧૯૩૭માં, કોંગ્રેસ પાર્ટીએ મુસ્લિમ તુષ્ટિકરણ માટે વંદે માતરમને બે શ્લોકોમાં વિભાજીત કરીને દેશના ભાગલાનો પાયો નાખ્યો હતો. આ તે સ્થાન છે જ્યાં બે રાષ્ટ્ર સિદ્ધાંતને મજબૂતી મળી, જેના કારણે દેશનું વિભાજન થયું અને પાકિસ્તાનનો જન્મ થયો.

ગૃહમંત્રીએ કહ્યું, "આજે, વંદે માતરમ ગીતના દેખાવના ૧૫૦મા વર્ષમાં, નરેન્દ્ર મોદી સરકારે તે ઐતિહાસિક ભૂલ સુધારી છે અને બંકિમ બાબુના અમર કાર્યનું આખું ગીત ગાઈને ફરી એકવાર રાષ્ટ્રીય એકતાને મજબૂત બનાવી છે, અને તમામ સરકારી કાર્યક્રમોમાં તેને સંપૂર્ણ રીતે ગાવાનો નિર્ણય લીધો છે. આ નિર્ણયને કાનૂની સમર્થન પણ આપવામાં આવ્યું છે." કોંગ્રેસે ગઈકાલે આને અવગણવાનો નિર્ણય લીધો." કોંગ્રેસ પાર્ટીનો આ નિર્ણય તેમની સ્પષ્ટ તુષ્ટિકરણ નીતિને જ સમર્થન આપે છે. વોટ બેંક તુષ્ટિકરણના પ્રયાસમાં, તેમણે સ્વર્ગસ્થ બંકિમ બાબુના આ અમર કાર્યનું જ નહીં, પરંતુ લાખો શહીદોનું પણ અપમાન કર્યું છે, જેમણે "વંદે માતરમ"નો જાપ કરતા રાષ્ટ્રની સ્વતંત્રતા માટે ફાંસી આપી હતી. જેમણે ઘણા વર્ષો જેલમાં વિતાવ્યા હતા.

DR. LATHIYA'S SKIN CLINIC
Dr. Sandip Lathiya
MD, Skin & VD
Dermatologist, Cosmetologist & Dermatosurgeon
ગ્રાઉન્ડ ફ્લોર, કાર્લટન સ્કેવર, માધવદિપ કોમ્પલેક્ષની પાસે, કાળાનાળા, ભાવનગર ગુજરાત-૩૬૪૦૦૧
ઉપલબ્ધ સારવારો
• ખીલ અને ખીલના ડાઘ
• એલર્જી અને ખંજવાળ
• સફેદ ડાઘ (vitiligo)
• સોરાયસિસ અને એક્ઝિમા
• વાળ ખરવા અને ટાલ પડવી
• ફંગલ ઈન્ફેક્શન
• નખના રોગો
• બાળકો અને મહિલાઓના ચામડીના રોગો
વિશેષ સારવારો
• Laser Hair Removal
• Chemical Peel
• PRP Hair Treatment
• CO2 Laser Treatment
M. 79841 66946

LEELA NEWS NETWORK P. LTD
ભાવનગર આવૃત્તિ 8
તા. ૨૧-૦૮-૨૦૨૬, શુક્રવાર
સૌરાષ્ટ્ર આસપાસ
સનસનાટી નહીં, સત્ય. અફવા નહીં આધાર
બીઝનેસ સેન્ટર, ઘોઘાગેટ, ભાવનગર ફોન : (૦૨૭૮) ૨૫૧૪૫૧૪, ૨૫૧૪૫૧૫

BLOSSOM WOMEN'S HOSPITAL & MATERNITY HOME
ડૉ. પૂજા ઘોરી લાઠીયા
એમ. એસ. સ્ત્રી રોગ તથા પ્રસુતિ નિષ્ણાત
Dr. Pooja Ghori Lathiya
MS Obstetrics and Gynecology
લેપ્રોસ્કોપિક સર્જન
ઉપલબ્ધ સુવિધાઓ:
• નોર્મલ તથા સિઝેરિયન ડિલિવરી
• સોનોગ્રાફી
• બાળક રહેવામાં તકલીફ
• ગર્ભાશય તથા ગાંઠના ઓપરેશન
• નળીમાં બાળક રહ્યું હોય તે દૂર કરવાની સુવિધા
• જોખમી ડિલિવરી
• ગર્ભાશયના કેન્સરનું સ્ક્રીકરણ
+91 79843 10939
સરનામું : શોપ નં. ૨૦૪-૨૦૫, બીજો માળ, ઓરનેટ કોમ્પ્લેક્સ, રસોઈ હોટેલ ની નજીક, કાળુભા રોડ, ભાવનગર - ૩૬૪૦૦૧

લઠ્ઠાકાંડમાં ૬૦થી વધુને અસર : આઠ મોત, હજુ ૧૦ની હાલત ગંભીર

ઝેરી દારૂ પીવાથી અસરગ્રસ્ત થયેલા લોકોની સઘન તબિબિ સારવાર, અમદાવાદથી તબિબોની સ્પેશિયલ ટીમ આવી : ૧૬ અસરગ્રસ્તોની તબિયત સુધરતા હોસ્પિલમાંથી રજા અપાઈ

ભાવનગર,તા.૨૧

ભાવનગરમાં થયેલા લઠ્ઠાકાંડમાં અસરગ્રસ્તોની સંખ્યા ધીમે ધીમે વધી રહી છે ત્યારે તો સાથે મૃત્યુ આંક પણ વધી રહ્યો છે. સત્તાવાર મૃત્યુ આંક અત્યાર સુધીમાં આઠ થયો છે. ગઈકાલે બપોર પછી હાથબના સુધીર રાવળ નામના યુવાનનું લઠ્ઠાકાંડની ઝેરી અસરના કારણે દર્દનાક મોત નિપજયું હતું. બીજી બાજુ કાલે વધુ પાંચ લોકો સારવાર માટે દાખલ થયા હોવાના અહેવાલ છે. જિલ્લા કલેકટર મનિષ કુમાર બંસલે આકડાકીય માહિતી આપી તે મુજબ આજ સુધીમાં લઠ્ઠાકાંડમાં કુલ આઠ લોકોના મોત નિપજયા છે. જયારે ૧૯ અસરગ્રસ્તો હાલ સારવાર તળે છે. તે પૈકી ૧૫ની સ્થિતી સ્થિર છે જયારે પાંચ દર્દી આઈસીયુમાં, ચાર દર્દી અતિગંભીર અને એક દર્દી વેન્ટીલેટર પર છે. જયારે ૧૬ અસરગ્રસ્તોને દવાખાનામાંથી રજા આપી દેવાઈ છે. તેમના જણાવ્યા મુજબ ઝેરી દારૂ પીવાથી કુલ ૬૧ લોકો અસરગ્રસ્ત થયાનું હાલ સામે આવ્યું છે.

સર તખ્તસિંહજી હોસ્પિટલમાં ચુસ્ત બંદોબસ્ત ગોઠવાયો

ભાવનગરમાં ઝેરી દારૂ પીવાથી સર્જાયેલા લઠ્ઠાકાંડમાં અસરગ્રસ્તો ટપો ટપ મરી રહ્યા છે ત્યારે ભારે શોક સાથે રોષ વ્યાપી ગયો છે, સર ટી હોસ્પિટલમાં ભારે ધમાસાણ જોવા મળી રહ્યુ છે. ગઈકાલે આમ આદમી પાર્ટીના ધારાસભ્ય ગોપાલ ઈટાલીયાની મુલાકાત સાથે રાજકીય માહોલ પણ ગરમાયો છે. ત્યારે પોલીસ તંત્ર દ્વારા ચુસ્ત બંદોબસ્ત ગોઠવી દેવાયો છે. પોલીસ સ્ટાફ સાથે એલસીબી સ્ટાફને પણ તૈનાત કરાયો હોવાનું સુત્રો દ્વારા જાણવા મળ્યુ છે.

રાજકારણ ગરમાયું : કલેકટર કચેરીએ કોંગ્રેસના ધરણા, જિગ્નેશ મેવાણીએ અસરગ્રસ્તોની હોસ્પિટલમાં મુલાકાત કરી - ખરકડી જવા રવાના : કેબીનેટ મંત્રી જીતુભાઈ વાઘાણી પણ ભાવનગર પહોચ્યા - તંત્ર સાથે બેઠક કરી

ભાવનગરમાં સર્જાયેલા લઠ્ઠાકાંડે સમગ્ર ગુજરાતમાં ચકચાર મચાવી છે, ઝેરી દારૂ પીવાથી અસરગ્રસ્ત થયેલા લોકોના ટપો ટપો મોત નિપજી રહ્યા છે ત્યારે ગુજરાતનું રાજકારણ પણ ગરમાયું છે. બનાવના ત્રિજા દિવસે આજે રાજ્ય સરકારના કેબીનેટ મંત્રી જીતુ વાઘાણી ભાવનગર પહોચ્યા છે અને એસપી કચેરી ખાતે કલેકટર, આઈજી, એસપી સહિતના ઉચ્ચ પોલીસ અધિકારીઓ બેઠક યોજી છે આ બેઠકમાં જિલ્લાના ધારાસભ્યો તેમજ મેયર, ભાજપ પ્રમુખ સહિતના પણ ઉપસ્થિત છે. બીજી બાજુ શહેર કોંગ્રેસે આજે લઠ્ઠાકાંડ મામલે ભાવનગર કલેકટર કચેરીએ ધરણા અને સુત્રોચ્ચાર સાથે વિરોધ પ્રદર્શન કર્યુ હતું. તો વડનગરના ધારાસભ્ય જિગ્નેશ મેવાણી પણ આજે ભાવનગર પહોચ્યા છે. તેમણે સર ટી હોસ્પિટલ ખાતે લઠ્ઠાકાંડના અસરગ્રસત દર્દીઓ અને તેમના સગા સંબંધીઓને મળી ખબર અંતર પુછી સાંતવના આપી હતી તેમજ રાજ્ય સરકાર અને પોલીસ તંત્રની નબળાઈ ગણાવી આકરા પ્રહાર કર્યા હતા. જિગ્નેશ મેવાણી ખરકડી જવા રવાના થયા હોવાનું વધુમાં જાણવા મળ્યુ છે.

તસવીર : ધવલ વાજા

અસરગ્રસ્તોની સારવાર માટે ગાંધીનગરથી નેફ્રોલોજીસ્ટની ટીમ ભાવનગર આવી

ઝેરી દારૂ પીવાથી અનેક લોકો ભાવનગરની જુદી જુદી હોસ્પિટલમા સારવાર હેઠળ છે, જેમાંથી ઘણા બધા દર્દીઓની તબિયત સુધરતી જાય છે, બીજી બાજુ અસરગ્રસ્તોની સારવાર માટે ગાંધીનગરથી IKD હોસ્પિટલમાંથી એક નેફ્રોલોજીસ્ટની ટીમ આવી છે. અને તમામ દર્દીઓની મુલાકાત લીધી છે, ભાવનગરના ડોક્ટરની જે ટીમ છે એમને જરૂરી સૂચનાઓ આપી છે. કોઈપણ દર્દીને કોઈપણ પ્રકારની તકલીફ ન પડે તે માટે તંત્ર અને મેડિકલ કોલેજ અને સર ટી. હોસ્પિટલ બનેના તંત્ર સરખી રીતે આ કામગીરી જોઈ રહ્યા છે.

ભાવનગરમાં બોટાદ અને અમરેલીથી ૧૦૦ પોલીસ જવાનો તૈનાત કરાયા

ભાવનગરમાં સર્જાયેલા લાકાંડને લઈ સમગ્ર રાજયમાં ખળભળાટ મચી જવા પામ્યો છે. અને લઠ્ઠાકાંડની તપાસમાં ૧૫ જેટલી ટીમ અને ચુનંદા જવાનો જોડાયા છે. ભાવનગર શહેર અને જિલ્લાભરની પોલીસ બુટલેગરોને પકડી લોકઅપ હવાલે કરી રહી છે. શહેર જિલ્લામાં ઠેર ઠેર ધમધમતા દેશી દારૂના ધંધાઓ પર દરોડા પોલીસ પાડી રહી છે. પોલીસ તંત્ર સમગ્ર લઠ્ઠાકાંડની કાર્યવાહીમાં જોતરાયેલુ છે. ત્યારે ભાવનગર જિલ્લા પોલીસ વડા નિતેષ પાંડેયએ પાડોશી જિલ્લાના પોલીસ કર્મચારીઓને બોલાવતા ભાવનગરમાં પોલીસ બંદોબસ્ત માટે બોટાદ અને અમરેલી જિલ્લામાથી ૧૦૦ પોલીસ કર્મચારીઓને બંદોબસ્તમાં તૈનાત કરાયા છે.

ભાવનગર ક્રિમિનલ બાર એસો.નો ગુન્હેગારોનો કેસ નહિ લડવા ઠરાવ

ભાવનગરમાં સર્જાયેલા લઠ્ઠાકાંડમાં પોલીસે ૧૩ આરોપીની ધરપકડ કરી કોર્ટમાં રજુ કર્યા હતા અને ૧૦ દિવસના પોલીસ રિમાન્ડ મેળવ્યા હતા ત્યારે ભાવનગર બાર એસો.ના પુર્વ પ્રમુખ ધર્મેન્દ્રભાઈ ડાભીએ મીડિયાને આપી માહિતી હતી. કે, લઠાકાડ એક ગંભીર ગુનો છે. અનેક યુવાનોએ જીવ ગુમાવ્યા છે અને અનેક સારવારમાં છે ત્યારે આવા ગુનેગારોનો કેસ ન લડવા માટે ભાવનગર ક્રિમિનલ બાર એસો.એ નિર્ણય કર્યો હોવાનું તેઓએ જણાવ્યુ હતુ.

કાળીયાબીડની ખાનગી હોસ્પિલમાં નવજાત અને પ્રસૃતાના મોત બાદ મામલો ભારે ગરમાયો

તબિબિ બેદરકારીથી નવજાત અને માતાના મોત મામલે આક્રોશ : સર.ટી.માં ટોળા ઉમટ્યા

જ્યા સુધી બેદરકાર તબિબો સામે પોલીસ એફઆઈઆર અને હોસ્પિટલ સીલ કરવાની કાર્યવાહી ન થાય ત્યાં સુધી મૃતદેહ નહીં સ્વીકારવા પરિવારજનો મક્કમ

ભાવનગર,તા.૨૧

ભાવનગરના કુંભારવાડામાં રહેતા એક મહિલાને પ્રસૃતીની પીડા ઉપડતા કાળીયાબીડ સ્થિત ખાનગી હોસ્પિલમાં લઈ જવાયા હતા. જ્યાં તબિબિ બેદરકારીના કારણોસર પ્રથમ નવજાત અને બાદમાં માતાના મોત નિપજ્યાનો બનાવ સામે આવ્યો છે. ગઈકાલના આ બનાવમાં હજુ પણ મામલો ઠર્યો નથી અને આજે સર ટી હોસ્પિટલના પીએમ રૂમ પાસે મોટી સંખ્યામાં સગા સબંધીઓએ એકત્ર થઈ અને આ તબિબિ બેદરકારી સામે ભારે આક્રોષ ઠાલવ્યો હતો. તેમજ જ્યાં સુધી હોસ્પિટલના સંચાલકો, તબિબો સામે પોલીસ ફરિયાદ તેમજ હોસ્પિટલના સીલ કરવાની કાર્યવાહી ન થાય ત્યાં સુધી મૃતદેહ નહીં સ્વીકારવા પણ રોષ ભેર જણાવ્યું હતું. આ મામલો હાલ ભારે ગરમાયો છે.

સુત્રોથી પ્રાપ્ત વિગતો મુજબ કાળીયાબીડમાં આવેલ રાધેકૃષ્ણ હોસ્પિટલમાં કુંભારવાડાના નિલેશભાઈ ભરતભાઈ ચૌહાણના પત્ની સુમિત્રાબેનને પ્રસૃતી અર્થે દાખલ કરાયા હતા. દરમિયાનમાં પરિવારને અંધારામાં રાખી મહિલા તબિબે પ્રસૃતાનું ઓપરેશન કરી નાખ્યુ હતું અને મૃત બાળકનો જન્મ થયો હોવાનું જણાવ્યું હતું. આ બનાવમાં પ્રસૃતા મહિલાની તબિયત પણ લથડતા તેણીનું પણ મોત નિપજયુ હતું. દરમિયાનમાં પરિવારજનોએ આક્ષેપ કર્યો છે કે તબિબિ બેદરકારીના કારણોસર જ નવજાત અને માતાનું મૃત્યુ થયુ છે. આ બનાવમાં મહિલાના મૃતદેહને પોસ્ટ મોર્ટમ અર્થે સર તખ્તસિંહજી હોસ્પિટલમાં ખસેડવામાં આવતા આજે પરિવારજનો ઉપરાંત સગા સબંધીઓએ મોટી સંખ્યામાં એકત્ર થઈ અને ભારે રોષ વ્યક્ત કરી જ્યાં સુધી બેદરકાર તબિબો સામે પોલીસ એફઆઈઆર અને હોસ્પિટલ સીલ કરવાની કાર્યવાહી ન થાય ત્યાં સુધી મૃતદેહ નહિં સ્વિકારવા રોષ ભેર જણાવ્યું હતું. આ બનાવના પગલે શોક સાથે માહોલ તંગ બન્યો છે.

તસવીર : ધવલ વાજા

ભાવનગર રેલ મંડળનું 'મિશન ઈ-ટ્રેન' ૧૦૦% સફળ: ડીઝલ એન્જીન બની ગયા ભૂતકાળ

ડિઝલ મુક્ત ભવિષ્ય તરફ ગ્રીન સિગ્નલ: બ્રોડગેજ નેટવર્કની તમામ ૧૩૮ પેસેન્જર ટ્રેનો હવે સ્માર્ટ ઈલેક્ટ્રિક એન્જિનથી દોડશે

ભાવનગર,તા.૨૧

પશ્ચિમ રેલવેનું ભાવનગર મંડળ આધુનિક ટેકનોલોજી અને હરિત ઊર્જા અપનાવીને રેલ પરિચાલનને વધુ ઝડપી, કાર્યક્ષમ અને પર્યાવરણને અનુકૂળ બનાવવામાં એક નવી ઊંચાઈએ પહોંચ્યું છે. મંડળ રેલ પ્રબંધક દિનેશ વર્માના સક્ષમ નેતૃત્વ હેઠળ ૧૫ ઓગસ્ટ ૨૦૨૬થી મંડળના આખા બ્રોડગેજ નેટવર્ક પર સંચાલિત તમામ પેસેન્જર ટ્રેનોને ઈલેક્ટ્રિક એન્જિનથી ચલાવીને ૧૦૦ ટકા ઈલેક્ટ્રિક સંચાલનનો ઐતિહાસિક લક્ષ્યાંક પ્રાપ્ત કરી લેવામાં આવ્યો છે.

વરિષ્ઠ મંડળ વાણિજ્ય પ્રબંધક અતુલ કુમાર ત્રિપાઠીએ આપેલી માહિતી મુજબ, હાલમાં મંડળ પર પ્રીમિયમ વંદે ભારત એક્સપ્રેસ સહિત ૭૦ દૈનિક અને ૬૮ સામાહિક મળીને કુલ ૧૩૮ પેસેન્જર ટ્રેનો ઈલેક્ટ્રિક એન્જિનથી ધમધમી રહી છે.

ભાવનગર મંડળ પર પ્રથમ ઈલેક્ટ્રિક પેસેન્જર ટ્રેનનું સંચાલન ૨૨ જૂન ૨૦૨૨ના રોજ પાલીતાણાથી બાંદ્રા ટર્મિનસ વચ્ચ કરાયું હતું. ત્યાર બાદ તબક્કાવાર વિદ્યુતીકરણ પૂર્ણ કરવામાં આવ્યું હતું. આ ઝુંબેશના અંતિમ તબક્કામાં ૧૫ ઓગસ્ટ ૨૦૨૬ના રોજ ટ્રેન નંબર ૫૯૫૫૫ ગાંધીગ્રામ–બોટાદનું ઈલેક્ટ્રિક એન્જિનથી સંચાલન શરૂ થતાં જ મંડળની તમામ બ્રોડગેજ પેસેન્જર ટ્રેનો ઈલેક્ટ્રીફાઈડ થઈ ગઈ છે.

મંડળનો બોટાદ–ગાંધીગ્રામ રેલખંડ વિશેષરૂપે 2×25 કેવી વીજ પુરવઠા પ્રણાલીથી સજ્જ છે. સામાન્ય ૨૫ કેવી સિસ્ટમની સરખામણીએ આ ટેકનોલોજી વધુ પાવર આપે છે, જેથી ભવિષ્યમાં વધુ લોડ ધરાવતી માલગાડીઓ અને હાઈ-સ્પીડ પેસેન્જર ટ્રેનો સરળતાથી ચલાવી શકાશે.

જી. ૬ઈઈ વિજેન્દ્ર કુમાર મીનાની દેખરેખ હેઠળ મળેલી આ મોટી સિદ્ધિ ભાવનગર મંડળની તકનીકી શ્રેષ્ઠતા દર્શાવે છે. મંડળ મુસાફરોને વધુ સુરક્ષિત, સુવિધાજનક અને પ્રદૂષણમુક્ત સેવાઓ આપવા માટે સતત પ્રયત્નશીલ રહેશે.

Kaayantar
SHREE BAJRANGDASBAPA AROGYADHAM
GET FREEDOM FROM
EXCESS WEIGHT & STUBBORN FAT
A NEW BODY, A NEW CONFIDENCE
Safe & Advanced Treatments
Expert Surgeons You Can Trust
Personalised Care for Lasting Results
BEFORE
120 KG
65 KG
BARIATRIC & ROBOTIC SURGEON
Dr. Aman Priya Khanna
15+ Years of Experience
15,000+ Happy Patients
PLASTIC & AESTHETIC SURGEON
Dr. Priyanka Sharma
Expert in Body Contouring, Rhinoplasty & Aesthetic Procedures
WE CAN HELP YOU WITH
Weight Loss Surgery
Tummy Tuck
Body Contouring
Rhinoplasty (Nose Correction)
Loose Skin Treatment
Lipoma Removal
FREE CONSULTATION + EXPERT ADVICE
SPECIAL BENEFITS FOR FIRST 10 PATIENTS ONLY!
22 Aug (SATURDAY)
TIME 10:00 AM TO 1:00 PM
SHREE BAJRANGDASBAPA AROGYADHAM
Panwadi Chowk, Bhavnagar
For More Information Contact:
+91 958 691 1313
A HEALTHIER YOU Starts Here!