RNI NO. GUJ/GUJ/2004/15191

LEELA NEWS NETWORK P. LTD

સૌરાષ્ટ્ર આસપાસ

BHAVNAGAR
www.aaspassdaily.com

સનસનાટી નહીં, સત્ય. અફવા નહીં આધાર !

LEELA WORLD WIDE
લીલા વર્લ્ડ વાઈડ ગ્રુપનું અખબાર સમુહ

● મેનેજીંગ તંત્રી : કોમલકાંત શર્મા બીઝનેસ સેન્ટર, ઘોઘાગેટ, ભાવનગર ફોન : (૦૨૭૮) ૨૫૧૪૫૧૪, ૨૫૧૪૫૧૫ ફેક્સ : ૨૫૧૪૫૧૫

● સંવત ૨૦૮૨ આસો વદ -૧૧ ગુરૂવાર તા.૦૫-૧૧-૨૦૨૬ અંક : ૦૯ વર્ષ : ૨૪ news@aaspassindia.com કિંમત રૂા. ૨-૫૦ પાના - ૮

ગંગોત્રી હાઈવે પર નદીમાં કાર ખાબકતા ૪ ગુજરાતીના મોત



ઉત્તરાખંડના ઉત્તરકાશીમાં બનેલી દુર્ઘટના, યુદ્ધના ધોરણે રેસ્ક્યૂ ઓપરેશન શરુ

ઉત્તરકાશી,

ઉત્તરાખંડના ઉત્તરકાશીમાં ગંગોત્રી નેશનલ હાઈવે પર એક દર્દનાક માર્ગ અકસ્માત સર્જાયો છે. ગુરુવારે સવારે ગંગનાની નજીક એક ઈનોવા કાર અચાનક કંટ્રોલ ગુમાવી બેસતા ઊંડી ખીણમાં વહેતી ગંગા નદીમાં ખાબકી હતી. આ કારમાં કુલ સાત લોકો સવાર હતા, જેમાંથી અત્યાર સુધીમાં ચાર લોકોના મૃતદેહ બહાર કાઢવામાં આવ્યા છે, જ્યારે એક વ્યક્તિ ગંભીર રીતે ઘાયલ થયો છે. આ સિવાય બે લોકો નદીના તેજ વહેણમાં લાપતા હોવાની શંકા વ્યક્ત કરવામાં આવી રહી છે.

અકસ્માતના બનાવની પ્રારંભિક માહિતી અનુસાર, ઈનોવા કારમાં સવાર તમામ મુસાફરો ગુજરાતના રહેવાસી હોવાનું સામે આવ્યું છે.

આ તમામ લોકો ઉત્તરકાશીથી ગંગોત્રી ધામ તરફ દર્શન માટે જઈ રહ્યા હતા ત્યારે ગંગનાનીમાં ગરમકુંડથી આશરે ૨૦ મીટર આગળ ડબરાની તરફ આ દુર્ઘટના ઘટી હતી. હાલ પ્રશાસન દ્વારા તમામ યાત્રીઓના નામ, સરનામા અને સત્તાવાર ઓળખની પુષ્ટિ કરવાની પ્રક્રિયા ચાલી રહી છે.

અકસ્માતની જાણ થતાં જ ઉત્તરકાશીના જિલ્લાધિકારી પ્રશાંત આર્યના નિર્દેશ પર રાહત અને બચાવ ટુકડીઓ તાત્કાલિક એક્શનમાં આવી ગઈ હતી. સ્થાનિક પોલીસ, SDRF અને ૧૦૮ એમ્બ્યુલન્સની ટીમો ઘટનાસ્થળે પહોંચી ગઈ હતી. રેસ્ક્યૂ ટીમે નદી કિનારેથી ચાર લોકોના મૃતદેહ બહાર કાઢ્યા છે. નદીના સખત વહેણમાં ગુમ થયેલા લોકોની શોધખોળ માટે જળ પોલીસ અને ડાઈવર્સ (ગોતાખોર) સતત સર્ચ ઓપરેશન ચલાવી રહ્યા છે. ઘટનાની ગંભીરતાને ધ્યાનમાં રાખીને મનેરાથી દ્રૌપદીકુંડની ૨૭ સભ્યોની ટીમ પણ સ્થળ પર રવાના કરવામાં આવી છે આ ઘટના બાદ સ્થાનિક આપદા પ્રબંધન કેન્દ્ર અને મેડિકલ ટીમને હાઈ એલર્ટ પર રાખવામાં આવ્યા છે, જેથી કોઈપણ ઘાયલ વ્યક્તિ મળે ત્યારે તેને તાત્કાલિક યોગ્ય સારવાર આપી શકાય. પ્રશાસનિક સ્તરે સમગ્ર ઘટના પર સતત નજર રાખવામાં આવી રહી છે.

ઝારખંડમાં કોલસાની ખાણમાં ઢગલો ધસી પડતાં ૬ લોકો દટાયા, ૩ના મોત

ઝારખંડ,તા.૫

બોકારો જિલ્લામાંથી એક મોટા અકસ્માતના સમાચાર સામે આવ્યા છે. અહીં કોલસાની ખાણમાં કામકાજ દરમિયાન અચાનક એવી દુર્ઘટના સર્જાઈ કે આસપાસના વિસ્તારમાં અફરાતફરી મચી ગઈ હતી. કોલસાનો મોટો ઢગલો અચાનક ધરાશાયી થતાં તેની નીચે છ લોકો દટાઈ ગયા હતા. આ દુર્ઘટનામાં ત્રણ લોકોનાં મોત થયાં છે, જ્યારે અન્ય ત્રણ લોકો ઘાયલ થયા છે. ઘાયલોને સારવાર માટે હોસ્પિટલમાં ખસેડવામાં આવ્યા હતા. હાલ પોલીસ દ્વારા અકસ્માતનું કારણ જાણવાનો પ્રયાસ કરવામાં આવી રહ્યો છે.

અહીં સેન્ટ્રલ કોલફિલ્ડ્સ લિમિટેડની કથારા કોલસાની ખાણમાં અચાનક કોલસાનો ઢગલો ધરાશાયી થયો હતો. આ ઘટના એટલી અચાનક બની કે ત્યાં હાજર લોકોને બચવાની તક પણ મળી નહોતી. કોલસાનો મોટો જથ્થો નીચે પડતાં છ લોકો તેની ઝપેટમાં આવી ગયા હતા. ઘટના બાદ આસપાસના વિસ્તારમાં અફરાતફરીનો માહોલ સર્જાયો હતો. અકસ્માતની જાણ થતાં જ સ્થાનિક પોલીસ અને સંબંધિત વિભાગના અધિકારીઓને જાણ કરવામાં આવી હતી. બોકારોના ડેપ્યુટી કમિશનર અજય નાથ ઝાએ મીડિયા સાથે વાત કરતાં અકસ્માત અંગે માહિતી આપી હતી. તેમણે જણાવ્યું હતું કે આ દુર્ઘટનામાં કુલ છ લોકો ઘાયલ થયા હતા. તેમને સારવાર માટે હોસ્પિટલમાં લઈ જવામાં આવ્યા હતા, પરંતુ તેમાંથી ત્રણ લોકોનાં સારવાર દરમિયાન મોત થયાં હતાં. આ દુર્ઘટના કથારા પોલીસ ચોકી વિસ્તારની હોવાનું જાણવા મળ્યું છે. ઘટના બાદ સ્થાનિક પોલીસ પણ સક્રિય થઈ ગઈ છે. પોલીસ દ્વારા સમગ્ર મામલાની તપાસ કરવામાં આવી રહી છે.

ભાવનગરના ગૌરવ સમાન
અખબાર સમૂહ
લીલા ન્યુઝ નેટવર્કના
સાંધ્ય દૈનિક
સૌરાષ્ટ્ર આસપાસ
ભાવનગર આવૃત્તિના
24th ANNIVERSARY
નિમિત્તે ખૂબ ખૂબ શુભેચ્છાઓ.....
S
એક શુભેચ્છક

દિપાવલી
તથા
નુતન વર્ષની
શુભેચ્છાઓ



"સહકારથી સમૃદ્ધિ " પ્રાપ્ત કરવા ૧૨૭૫૫ Micro ATM, ૧૩૫૦ ATM અને ૧૪૦૦ બ્રાંચો ના માધ્યમથી તમામ ગ્રામ પંચાયતમાં સહકારી બેંકીંગ ટચ પોઈન્ટ ઊભા કર્યા, ૩૪ લાખ નવા એકાઉન્ટ ખુલ્યા, ૧૮.૩૩ લાખ KCC કાર્ડ અને માસિક પ.૨૫ કરોડ ડિજિટલ ટ્રાન્ઝેક્શન મારફત રૂ.૨૧૭૯૩ કરોડ ડિપોઝિટ માં વધારો કર્યો, સરલ કેશ ક્રેડિટ યોજના અમલમાં મુકાઇ, ટેબલેટ થી ઘરેબેઠા બેંકિંગ સેવાઓ પૂરી પાડી.

- આ બેંક રાજ્યની ૧૮ જીલ્લા બેંકો, ૨૦૭ અર્બન બેંકો તેઓની ૨૭૪૭ શાખાઓ, ૨૧૩૮૩ કર્મચારીઓ અને ૧૦૬૦૦ સેવા સહકારી મંડળીઓ મારફત રાજ્યના ૨૮ લાખ ખેડૂતોને પુનઃધિરાણ તથા ૨.૧૯ કરોડ ગ્રાહકોને બેંકીંગ સેવાઓ પૂરી પાડતી શિડ્યુલ્ડ એપેક્ષ બેંક.
- ૨૦ લાખ સાયબર સાથી બુકલેટ મારફતે સાયબર ફ્રોડ અટકાવવાના પ્રયત્નો.
- સહકારી બેંકોના કર્મચારીઓ માટે સહકાર રમતોત્સવનું આયોજન.
- ઓનલાઇન અને ઓફલાઇન ટ્રેનિંગ મારફત કર્મચારીઓને અપગ્રેડ કરાયા.
- ખેડૂતો, જિલ્લા બેંકો, અર્બન બેંકોને સાથે રાખી કોર્પોરેટ કલ્ચર અપનાવાયું.
- આ બેંક રાજ્યની ૧૭૦ જેટલી જીલ્લા / અર્બન બેંકોને ટેકનોલોજી અમ્બ્રેલા હેઠળ સભ મેમ્બરશીપ આપીને અંદાજે ૨.૧૯ કરોડ થી વધુ ગ્રાહકોને UPI QR Code, BBPS, AePS, RTGS/NEFT, CTS, ATM, POS/E-COM, UPI, IMPS, NACH, CSGL, ઈન્સ્યુરન્સ તથા અન્ય સર્વિસ વિના મૂલ્યે આપી રહી છે.
- "AAA" ક્લાસ કરન્સી ચેસ્ટ, જાપાનની રોબોટીક ટેકનોલોજી સભર "AutoVault", ફાર્મર્સ હોસ્ટેલ, ૫૦૦ વ્યક્તિઓની ક્ષમતા ધરાવતું ઓડીટોરીયમ, તાલીમ માટે એકતાનગર ખાતે સરદાર પટેલ "સહકાર ભવન" તથા ૩૩ બ્રાંચોનું નેટવર્ક ધરાવતી બેંક.

છેલ્લા ઘણા વર્ષોથી વિવિધ પ્રતિષ્ઠિત સંસ્થાઓ જેવી કે નાબાર્ડ, એન.પી.સી.આઇ, નાફસ્કોબ તરફથી સતત એવોર્ડ મેળવતી બેંક.

(રૂ. કરોડ માં)

વિગત	૨૦૦૮-૦૯	૨૦૧૪-૧૫	૨૦૨૩-૨૪	૨૦૨૪-૨૫	૨૦૨૫-૨૬
ટોટલ બિઝનેસ	૪૯૯૬.૫૩	૧૨૨૯૦.૮૭	૨૧૩૩૭.૭૦	૨૩૦૩૧.૨૯	૨૫૩૦૯.૬૯
થાપણો	૩૨૦૯.૯૫	૬૩૬૮.૮૮	૧૨૦૧૨.૨૧	૧૩૬૦૬.૫૬	૧૫૫૯૫.૪૫
એડવાન્સીસ	૧૭૮૬.૫૮	૫૯૨૧.૬૯	૯૩૨૫.૪૯	૯૪૨૪.૭૩	૯૭૧૪.૨૪
કુલ ભંડોળ	૩૪૬.૩૯	૬૧૨.૬૪	૧૨૦૧.૯૭	૧૨૮૫.૫૨	૧૩૪૮.૧૪
ગ્રોસ એન.પી.એ (%)	૧૭.૯૩	૨.૨૦	૦.૬૮	૦.૩૪	૦.૨૭
નેટ એન.પી.એ. (%)	૯.૨૯	૦.૧૫	0.00	0.00	0.00

અમદાવાદ | ગાંધીનગર | બોટાદ જિલ્લાના કાર્યક્ષેત્રના તમામ ગામોના લોકોને નજીકના સ્થળેથી **બેંકિંગ સેવાઓ મળી રહે તે માટે ૧૨૨૯ માઈક્રો એ.ટી.એમ., , ૧૫૦ ઓનસાઈટ / ઓફસાઈટ એ.ટી.એમ. અને ૨૦૮ બ્રાંચો સાથે દરેક ગ્રામપંચાયતને બેંકિંગ ટચ પોઈન્ટ દ્વારા બેંક બ્રાન્ચ જેવી સેવાઓ પૂરી પાડતી બેંક**

ટેકનોલોજી ક્ષેત્રે આધુનિક બેન્કિંગ પધ્ધતિઓનો અમલ કરી સહકારના મૂલ્યો જાળવી રાખી **'કો ઓપરેટીવ થી કોર્પોરેટ'** તરફની સફરને સફળતા પૂર્વક સાકાર કરતી બેંક

બેંક તરફથી ધિરાણ લેતા **ખેડૂતોનો રૂા.૧૦ લાખનો અકસ્માત વિમો** તથા **પ્રધાનમંત્રી સુરક્ષા વિમા યોજના** અંતર્ગત વધારાનું **રૂા.૨ લાખ** મળી કુલ **રૂા.૧૨ લાખનું અકસ્માત વિમા** રક્ષણ આપવામાં આવે છે.

સહકાર થી સમૃધ્ધિ

બેંકના પૂર્વ ચેરમેન તથા હાલના કેન્દ્રીય ગૃહ અને સહકારિતા મંત્રી માનનીય **શ્રી અમિતભાઈ શાહ સાહેબે** સતત ખોટ કરતી આ બેંકને માત્ર ૧ વર્ષના ટૂંકાગાળામાં નફો કરતી કર્યા બાદ તેમના અનુગામી વર્તમાન ચેરમેન **શ્રી અજયભાઈ પટેલ**ના નેતૃત્વ હેઠળ સતત વિકાસ કરતી બેંકની સને ૨૦૨૫-૨૬માં થયેલ પ્રગતિની ઝલક...

બેંકની આર્થિક સધ્ધરતાની આંકડાકીય માહિતી

(રકમ રૂા.કરોડમાં)

વિગત	૩૧/૦૩/૨૦૦૦	૩૧/૦૩/૨૦૦૩	૩૧/૦૩/૨૦૧૫	૩૧/૦૩/૨૦૨૪	૩૧/૦૩/૨૦૨૫	૩૧/૦૩/૨૦૨૬
ટોટલ બિઝનેસ	૧૭૯૪.૭૫	૨૨૪૨.૭૩	૭૦૮૫.૮૪	૧૫૯૫૪.૨૭	૧૭૮૪૭.૨૫	૨૦૨૧૧.૬૪
ડિપોઝીટ	૧૩૩૦.૫૪	૧૫૨૫.૩૦	૪૫૫૫.૩૧	૯૭૬૯.૨૪	૧૦૫૮૬.૯૭	૧૧૯૨૫.૮૪
એડવાન્સીસ	૪૬૪.૨૧	૭૧૭.૪૩	૨૫૩૦.૫૩	૬૧૮૫.૦૩	૭૨૬૦.૨૯	૮૨૮૫.૮૦
કુલ ભંડોળ	૧૯૫.૮૨	૨૬૬.૦૫	૪૩૩.૩૭	૮૧૬.૦૮	૮૬૪.૨૨	૧૦૮૬.૬૦
ગ્રોસ એન.પી.એ.	૪૦.૨૯%	૨૮.૪૨%	૩.૯૭%	0.૩૪%	0.૨૫%	0.૧૮%
નેટ એન.પી.એ.	૨૮.૩૮%	૧૭.૬૭%	0%	0%	0%	0%

૩.૧ લાખ સુધીની સરલ કેશ ક્રેડીટ લોન (રૂપે ડેબિટ કાર્ડ), કાર લોન , હોમ લોન, બિઝનેશ લોન માટે અમારી નજીકની બ્રાંચનો સંપર્ક કરો

(૩૧-૧૦-૨૬)

ટોટલ બિઝનેસ રૂા. ૨૫૩૦૯.૬૯ કરોડ

થાપણો રૂા. ૧૫૫૯૫.૪૫ કરોડ

એડવાન્સીસ રૂા. ૯૭૧૪.૨૪ કરોડ

નેટ પ્રોફિટ રૂા. ૯૯.૩૩ કરોડ

ગ્રોસ એન.પી.એ. ૦.૨૭ %

(૩૧-૦૩-૨૬)

ટોટલ બિઝનેસ રૂા. ૨૧૭૦૫ કરોડ

ડિપોઝીટ રૂા. ૧૩૦૨૭ કરોડ

એડવાન્સીસ રૂા. ૮૬૭૮ કરોડ

ગ્રોસ એન.પી.એ. ૦.૧૮%

નેટ નફો રૂા. ૧૦૩.૭૧ કરોડ

'નાના માણસોની મોટી બેંક" તથા "No Customer - All are Bank's Family " ના સૂત્રને સાર્થક કરી ગ્રાહકોને શ્રેષ્ઠત્તમ સેવાઓ આપી પોતીકાપણાનો અહેસાસ કરાવતી અને કોર્પોરેટ સર્વિસ પૂરી પાડતી કો-ઓપરેટીવ બેંક

GSC BANK
ધી ગુજરાત સ્ટેટ કો-ઓપ. બેંક લિ.
(શીડ્યુલ્ડ એપેક્ષ બેંક)

બોર્ડ ઓફ ડિરેક્ટર્સ ખેડૂત ખાતેદારો, સભાસદો, ડિપોઝીટર્સ તથા સ્ટાફ પરીવાર શ્રી અજયભાઈ એચ. પટેલ ચેરમેન

ADC BANK
ધી અમદાવાદ ડિસ્ટ્રિક્ટ કો-ઓપરેટીવ બેંક લિ.

શ્રી જગદીશભાઈ બી. પટેલ વાઈસ ચેરમેન તથા સમગ્ર બોર્ડ ઓફ ડિરેક્ટર્સ, સભાસદો, ખેડૂત ખાતેદારો, ડિપોઝીટર્સ તથા સ્ટાફ પરીવાર શ્રી અજયભાઈ એચ. પટેલ ચેરમેન

ગુજરાત સરકારે મોંઘવારી ભથ્થું ૩ ટકા વધાર્યું : રાજ્યના ૮.૮૨ લાખ કર્મચારીઓ-પેન્શનરોને સીધો ફાયદો મળશે

મોંઘવારી ભથ્થાના વધારા ઉપરાંત તહેવારોને ધ્યાનમાં રાખીને રજાઓ અંગે પણ મહત્ત્વનો નિર્ણય લેવાયો

ગાંધીનગર,

દિવાળીના તહેવારો નજીક આવી રહ્યા છે ત્યારે ગુજરાત સરકારે રાજ્યના કર્મચારીઓ અને પેન્શનરો માટે ખુશીના સમાચાર આપ્યા છે. સરકારી કર્મચારી સંગઠનોની લાંબા સમયની માંગણીઓ અને રજૂઆતોને ધ્યાને રાખીને રાજ્ય સરકારે મોંઘવારી ભથ્થા (ડીએ)માં ૩ ટકાનો વધારો કરવાનો મહત્ત્વપૂર્ણ નિર્ણય લીધો છે.

રાજ્ય સરકારના આ નિર્ણયથી અંદાજે ૪ લાખથી વધુ કાર્યરત કર્મચારીઓ અને ૪.૮૨ લાખ જેટલા પેન્શનરો મળીને કુલ ૮.૮૨ લાખથી વધુ લોકોને સીધો આર્થિક ફાયદો થશે. આ વધારામાં રાજ્ય સરકારી કર્મચારીઓ તેમજ પંચાયત સેવાના કર્મચારીઓનો પણ સમાવેશ થાય છે. આ અંગેનો સત્તાવાર પરિપત્ર અને અમલીકરણની તારીખ વિશે ટૂંક સમયમાં કેબિનેટ નિર્ણય બાદ આખરી વિગતો જાહેર કરવામાં આવશે.

ઉલ્લેખનીય છે કે, અગાઉ મે ૨૦૨૬માં ૭મા પગારપંચ હેઠળ કર્મચારીઓના મોંઘવારી ભથ્થામાં ૨ ટકાનો વધારો કરવામાં આવ્યો હતો, જેથી ભથ્થું ૫૮ ટકાથી વધીને ૬૦ ટકા થયું હતું. હવે આ નવા ૩ ટકાના વધારા સાથે જ કર્મચારીઓનું મોંઘવારી ભથ્થું ૬૦ ટકાથી વધીને ૬૩ ટકાની સપાટીએ પહોંચી જશે. દાખલા તરીકે, જો કોઈ સરકારી કર્મચારીનો મૂળ પગાર ૩૦,૦૦૦ હોય, તો અત્યાર સુધી ૬૦% લેખે ૧૮,૦૦૦ ડીએ મળતું હતું. હવે ૬૩% લેખે ૧૮,૯૦૦ મળશે, જેનાથી કર્મચારીના હાથમાં દર મહિને ૯૦૦નો સીધો રોકડ ફાયદો થશે.

ગુજરાત સરકાર દ્વારા સળંગ ૪ દિવસના મિનિ વેકેશનની જાહેરાત કરાઇ

ગાંધીનગર,

દિવાળીને લઈને ગુજરાત સરકાર દ્વારા સરકારી કર્મચારીઓ માટે એક ખુશીના સમાચાર સામે આવી રહ્યા છે. ગુજરાત સરકારના સામાન્ય વહીવટ વિભાગ દ્વારા સત્તાવાર પરિપત્ર બહાર પાડીને દિવાળીના તહેવાર પર કર્મચારીઓને સળંગ ૪ દિવસની રજા (મિનિ વેકેશન)નો લાભ મળે તેવી જાહેરાત કરવામાં આવી છે.

સામાન્ય વહીવટ વિભાગના કેલેન્ડર વર્ષ ૨૦૨૬ના જાહેરનામા મુજબ તારીખ ૦૮/૧૧/૨૦૨૬ રવિવારના રોજ દિવાળીનો તહેવાર હોવાથી જાહેર રજા આપવામાં આવી છે. જ્યારે તારીખ ૧૦/૧૧/૨૦૨૬ મંગળવારના રોજ નૂતન વર્ષ દિનની જાહેર રજા અપાઈ છે. જ્યારે તારીખ ૧૧/૧૧/૨૦૨૬ બુધવારના રોજ ભાઈબીજની જાહેર રજા આપવામાં આવી છે.

કેન્દ્રીય ગૃહમંત્રી અમિત શાહ પરિવાર સાથે ગુજરાતમાં દિવાળી પર્વની ઉજવણી કરશે

બેસતા વર્ષના દિવસે અમિત શાહના નિવાસસ્થાને સ્નેહમિલનનું આયોજન

અમદાવાદ,

કેન્દ્રીય ગૃહમંત્રી અમિત શાહ ૭ નવેમ્બરની મોડી રાત્રે અમદાવાદ આવશે. તેઓ પરિવાર સાથે ગુજરાતમાં દિવાળી પર્વની ઉજવણી કરશે. તેમના ગુજરાત પ્રવાસ દરમિયાન ૯ નવેમ્બરે વિવિધ જાહેર કાર્યક્રમોનું આયોજન કરવામાં આવ્યું છે.

કાર્યક્રમની વિગતો મુજબ, અમિત શાહ એસ.જી. હાઈવે પરના એલિવેટેડ બ્રિજનું લોકાર્પણ કરશે. આ ઉપરાંત ચાર જેટલાં વિકાસકાર્યોનું લોકાર્પણ અને ખાતમુહૂર્ત પણ તેમના હસ્તે કરવામાં આવશે. આ કાર્યક્રમોમાં જાહેર સભાનો પણ સમાવેશ થાય છે, જેમાં અમિત શાહ ઉપસ્થિત રહી સંબોધન કરશે. દિવાળી બાદ બેસતા વર્ષના દિવસે અમિત શાહના નિવાસસ્થાને સ્નેહમિલનનું આયોજન કરવામાં આવશે. આ પ્રસંગે શુભેચ્છકો અને આમંત્રિતો તેમને નવા વર્ષની શુભકામનાઓ પાઠવશે.

અમિત શાહનો પ્રવાસ પરિવાર સાથે દિવાળી ઉજવવા ઉપરાંત જાહેર કાર્યક્રમો અને વિકાસકાર્યો સાથે જોડાયેલો રહેશે. ૭ નવેમ્બરે અમદાવાદ પહોંચ્યા બાદ તેઓ પરિવાર સાથે તહેવારની ઉજવણી કરશે. ત્યારબાદ ૯ નવેમ્બરે એલિવેટેડ બ્રિજના લોકાર્પણ સહિતના કાર્યક્રમોમાં ભાગ લેશે.

ચાર જેટલાં વિકાસકાર્યોના લોકાર્પણ અને ખાતમુહૂર્તના કાર્યક્રમો પણ આ પ્રવાસનું મુખ્ય આકર્ષણ રહેશે. જાહેર સભામાં સ્થાનિક લોકો અને આમંત્રિતોની હાજરી રહેવાની શક્યતા છે. જોકે, કયા ચાર વિકાસકાર્યોનું લોકાર્પણ કે ખાતમુહૂર્ત થશે અને સભાનું સ્થળ શું રહેશે તેની વિગત કાર્યક્રમની વધુ માહિતી સાથે સ્પષ્ટ થશે.

બેસતા વર્ષના સ્નેહમિલન માટે પણ તૈયારીઓ કરવામાં આવશે. આ રીતે દિવાળી પર્વ દરમિયાન અમિત શાહની ગુજરાત મુલાકાતમાં પરિવાર સાથેની ઉજવણી, જાહેર સભા અને વિકાસકાર્યોના કાર્યક્રમો સામેલ રહેશે.

માતા પાસે સગીર દીકરીની કસ્ટડી હોય તો તેને ગેરકાયદે ગણાવી શકાય નહીં, કારણ કે માતા કુદરતી વાલી : હાઈકોર્ટ

સગીર દીકરીની કસ્ટડી મામલે હાઈકોર્ટનું મહત્વપૂર્ણ અવલોકન : પિતાની હેબિયસ કોર્પસ અરજી ફગાવી

અમદાવાદ,

ગુજરાત હાઈકોર્ટે સગીર દીકરીની કસ્ટડી મામલે એક મહત્વપૂર્ણ ચુકાદો આપ્યો છે જેમાં, કુદરતી વાલી તરીકે માતા પાસે બાળકની કસ્ટડી હોય તો તેને સામાન્ય રીતે ગેરકાયદે કસ્ટડી ગણાવી શકાય નહીં. હાઈકોર્ટે પિતાની હેબિયસ કોર્પસ અરજી ફગાવી દીધી છે. પિતાએ આક્ષેપ કર્યો હતો કે સેશન્સ કોર્ટના આદેશ મુજબ મે મહિનાના અંતમાં દીકરીની કસ્ટડી પરત સોંપવાની હતી, પરંતુ માતાએ દીકરીને પરત સોંપી નહોતી.

આ કેસમાં પતિ-પત્ની વચ્ચે વૈવાહિક વિવાદ થતાં બંને અલગ રહેવા લાગ્યા હતા. દંપતિને બે દીકરીઓ છે. અલગ થયા બાદ મોટી દીકરી પિતા પાસે રહી હતી, જ્યારે નાની દીકરી માતા પાસે હતી. બંને પક્ષોએ ફેમિલી કોર્ટમાં દીકરીઓની કાયમી કસ્ટડી મેળવવા માટે અરજીઓ કરી હતી.

દરમિયાન માતાએ ઘરેલુ હિંસા કાયદા હેઠળ અરજી કરીને મોટી દીકરીની વચગાળાની કસ્ટડી માગી હતી. એપ્રિલમાં અરજી નામંજૂર થતાં માતાએ સેશન્સ કોર્ટમાં પડકાર્યો હતો. સેશન્સ કોર્ટે મે મહિનાના અંતિમ સપ્તાહમાં સાત દિવસ માટે દીકરીની વચગાળાની કસ્ટડી માતાને આપવાનો આદેશ કર્યો હતો અને ત્યારબાદ દીકરીને પિતા પાસે પરત સોંપવાની સૂચના આપી હતી. પિતાએ સેશન્સ કોર્ટના આદેશ મુજબ દીકરીને માતાને સોંપી હતી. જોકે વચગાળાની કસ્ટડીનો સમયગાળો પૂર્ણ થયા બાદ માતાએ દીકરીને અમદાવાદમાં પિતા પાસે પરત સોંપી ન હોવાનો આક્ષેપ કરવામાં આવ્યો હતો. આથી પિતાએ ગુજરાત હાઈકોર્ટમાં હેબિયસ કોર્પસ અરજી કરીને દીકરીની કસ્ટડી પરત મેળવવાની માગ કરી હતી.

ગુજરાત યુથ કોંગ્રેસના કુલ ૪૯ હોદ્દેદારને સસ્પેન્ડ કરાયા

યુથ કોંગ્રેસમાં સંગઠનાત્મક સ્તરે મોટી કાર્યવાહી કરવામાં આવી

અમદાવાદ,

આવતા વર્ષે ચૂંટણી છે ત્યારે ઊંઘમાંથી જાગેલી કોંગ્રેસ હાઈકમાન્ડની ટીમ દ્વારા સંગઠનમાં શિસ્ત જાળવી રાખવા માટે અત્યંત કડક પગલાં લેવામાં આવ્યા છે. તાજેતરમાં દિલ્હી ખાતે યોજાયેલી રાહુલ ગાંધીની રેલીમાં ગેરહાજર રહેનારા ગુજરાત યુથ કોંગ્રેસના હોદ્દેદારો પર ગાજ વિંઝાઈ છે. પાર્ટી દ્વારા લેવાયેલા આ મોટા પગલાં હેઠળ રાજ્યભરના કુલ ૪૯ હોદ્દેદારોને તાત્કાલિક અસરથી સસ્પેન્ડ કરી દેવામાં આવ્યા છે.

મળતી માહિતી અનુસાર, ગુજરાત યુથ કોંગ્રેસના ૨૫ હોદ્દેદારો અને ૨૪ જિલ્લાના પ્રમુખો સામે સસ્પેન્શનની કાર્યવાહી કરવામાં આવી છે. આમ, કુલ ૪૯ હોદ્દેદારોને સંગઠનની જવાબદારીઓમાંથી દૂર કરવામાં આવ્યા છે. ગુજરાત યુવક કોંગ્રેસના પ્રમુખ અને યુવક કોંગ્રેસના રાષ્ટ્રીય મહામંત્રી દ્વારા આ કાર્યવાહી કરવામાં આવી હોવાનું જાણવા મળ્યું છે.

આ સમગ્ર કાર્યવાહી પાછળનું કારણ દિલ્હી ખાતે યોજાયેલી કોંગ્રેસની રેલીમાં હોદ્દેદારોની ગેરહાજરી હોવાનું રાજકીય વર્તુળોમાં ચર્ચાઈ રહ્યું છે. ચર્ચા મુજબ, કોંગ્રેસ દ્વારા આયોજિત આ રેલીમાં હાજર ન રહેવાને પગલે સંબંધિત હોદ્દેદારો સામે સંગઠનાત્મક પગલાં લેવામાં આવ્યા છે. કોંગ્રેસ સંગઠનમાં શિસ્ત જાળવવા અને પક્ષના કાર્યક્રમોમાં હોદ્દેદારોની સક્રિય ભાગીદારી સુનિશ્ચિત કરવા માટે આ નિર્ણય લેવામાં આવ્યો હોવાની ચર્ચા છે.

રાષ્ટ્રીય એકતા દિવસની ઉજવણીને વર્લ્ડ બુક ઓફ રેકોર્ડ્સ-લંડનમાં સ્થાન

કેબિનેટની મળેલી બેઠકમાં મુખ્યમંત્રી ભૂપેન્દ્ર પટેલ સમક્ષ સર્ટિફિકેટ રજૂ કરાયું

ગાંધીનગર,

ભારતના લોહપુરુષ અને રાષ્ટ્રીય એકીકરણના શિલ્પી સરદાર વલ્લભભાઈ પટેલની જન્મજયંતી નિમિત્તે ૩૧મી ઓક્ટોબર, ૨૦૨૬ના રોજ ગુજરાતમાં રાજ્યવ્યાપી 'રાષ્ટ્રીય એકતા દિવસ'ની અદભુત અને ઐતિહાસિક ઉજવણી કરવામાં આવી હતી. આ અંગે વિગતો આપતા પ્રવક્તા મંત્રી શ્રી જીતુભાઈ વાઘાણીએ જણાવ્યું હતું કે, મુખ્યમંત્રી શ્રી ભૂપેન્દ્રભાઈ પટેલના દૂરદર્શી માર્ગદર્શન હેઠળ રાજ્ય સરકારે આ ઉજવણીને માત્ર કેવડિયા પૂરતી મર્યાદિત ન રાખતા, રાજ્યના ૧૮,૦૦૦થી વધુ ગામો, તમામ ૧૭ મહાનગરપાલિકાઓ અને ૧૫૨ નગરપાલિકાઓમાં વ્યાપક લોકભાગીદારી સાથે લોકઉત્સવમાં પરિવર્તિત કરી હતી.

આ ભવ્ય આયોજનના પ્રસારણ માટે વ્યાપક ડિજિટલ માધ્યમોનો ઉપયોગ કરવામાં આવ્યો હતો, જેના પરિણામે ગુજરાતભરના અંદાજે ૧.૩૨ કરોડ નાગરિકો વર્ચ્યુઅલ અને પ્રત્યક્ષ માધ્યમથી સહભાગી બન્યા હતા. આ જનજાગૃતિ અને ઐતિહાસિક સહભાગિતાને ''વર્લ્ડબુક ઓફ રેકોર્ડ્સ-લંડન'' દ્વારા રેકોર્ડ સ્થાને માન્યતા આપવામાં આવી છે, જેનું સર્ટિફિકેટ આજની કેબિનેટ બેઠક દરમિયાન મુખ્યમંત્રી શ્રી ભૂપેન્દ્ર પટેલ સમક્ષ ગર્વભેર રજૂ કરવામાં આવ્યું હતું.

જાહેર નોટીસ **અરજ.વ.શ્રી.યુ.બી. ગોહિલ.**

ઘોઘાના મહે.પ્રિન્સીપાલ સીવીલ જજ અને જયુડીશિયલ મેજીસ્ટેટ ફર્સ્ટ ક્લાસની કોર્ટમાં

પર. ફોજદારી અરજી નબર : ૧૩૫/૨૦૨૬

નટુભાઈ તુલશીભાઈ મકવાણા .....અરજદાર

-: વિરુધ્ધ :-

જન્મ/મરણ નોંધણી રજીસ્ટ્રારશ્રી
મામસા ગ્રામ પંચાયત કચેરી.....સામાવાળા

બાબત :- બર્થ એન્ડ ડેથ રજીસ્ટ્રેશન એક્ટ ૧૯૬૯ ની કલમ ૧૩(૩)(બી) અન્વયે જન્મની નોંધ કરાવવા

આથી લાગતા વળગતા તેમજ જાહેર જનતાને આ નોટીસ પ્રસિધ્ધ થી જણાવવામાં આવે છે કે, ઉપર ના અરજદારે તેમના પુત્ર નામ ગોપાલભાઈ નટુભાઈ મકવાણા નો જન્મ તા.૨૩/૦૫/૨૦૦૨ના રોજ મામસા મુકામે થયેલ છે, તેમના જન્મની નોંધ કરાવવાની રહી ગયેલ હોવાનું જાહેર કરી તેવી જન્મ નોંધ કરાવવા અત્રેની અદાલતમાં અરજી દાખલ કરેલ છે. આથી અરજદારની અરજી સબંધે જે કોઈ ઈસમ, સંસ્થા, બોર્ડ કે અન્ય કોઈને પણ કોઈપણ પ્રકારનો વાંધો કે તકરાર હોયતો તેવા લેખીત વાંધા અને આધાર પુરાવા સાથે જાતે અગર અધિકૃત પ્રતિનીધી મારફતે તારીખ:૦૫/૧૨/૨૦૨૬ ના રોજ સવારમાં ૧૦:૩૦ કલાકે અત્રેની અદાલતમાં હાજર રહેવુ અન્યથા કોર્ટ આગળની ન્યાયિક કાર્યવાહી કરશે જેની નોંધ લેશો.

ઘોઘા
તારીખ:૨૯/૧૦/૨૦૨૬

તૈયાર કરનાર (જી.ઝેડ.ગોહિલ) આસીસ્ટન્ટ જે.એમ.એફ.સી.કોર્ટ ઘોઘા | મુકામલ કરનાર (એચ.જે.સોંડાગર) સુપ્રિટેન્ડેન્ટ જે.એમ.એફ.સી.કોર્ટ ઘોઘા | કોર્ટનો સિક્કો | હુકમથી (એફ.એચ.ચૌહાણ) રજીસ્ટાર જે.એમ.એફ.સી.કોર્ટ ઘોઘા

જાહેર નોટીસ **અરજ.વ.શ્રી.યુ.બી. ગોહિલ.**

ઘોઘાના મહે.પ્રિન્સીપાલ સીવીલ જજ અને જયુડીશિયલ મેજીસ્ટેટ ફર્સ્ટ ક્લાસની કોર્ટમાં

પર. ફોજદારી અરજી નબર : ૧૩૬/૨૦૨૬

બારૈયા મુકેશભાઈ ઘુઘાભાઈ .....અરજદાર

-: વિરુધ્ધ :-

જન્મ/મરણ નોંધણી રજીસ્ટ્રારશ્રી
મોરચંદ ગ્રામ પંચાયત કચેરી.....સામાવાળા

બાબત :- બર્થ એન્ડ ડેથ રજીસ્ટ્રેશન એક્ટ ૧૯૬૯ ની કલમ ૧૩(૩)(બી) અન્વયે જન્મની નોંધ કરાવવા

આથી લાગતા વળગતા તેમજ જાહેર જનતાને આ નોટીસ પ્રસિધ્ધ થી જણાવવામાં આવે છે કે, ઉપર ના અરજદારે તેમના પુત્રી નામ બારૈયા ઋષીતા મુકેશભાઈનો જન્મ તા.૧૨/૦૩/૨૦૧૧ના રોજ મોરચંદ મુકામે થયેલ છે, તેમના જન્મની નોંધ કરાવવાની રહી ગયેલ હોવાનું જાહેર કરી તેવી જન્મ નોંધ કરાવવા અત્રેની અદાલતમાં અરજી દાખલ કરેલ છે. આથી અરજદારની અરજી સબંધે જે કોઈ ઈસમ, સંસ્થા, બોર્ડ કે અન્ય કોઈને પણ કોઈપણ પ્રકારનો વાંધો કે તકરાર હોયતો તેવા લેખીત વાંધા અને આધાર પુરાવા સાથે જાતે અગર અધિકૃત પ્રતિનીધી મારફતે તારીખ:૦૫/૧૨/૨૦૨૬ ના રોજ સવારમાં ૧૦:૩૦ કલાકે અત્રેની અદાલતમાં હાજર રહેવુ અન્યથા કોર્ટ આગળની ન્યાયિક કાર્યવાહી કરશે જેની નોંધ લેશો.

ઘોઘા
તારીખ:૨૯/૧૦/૨૦૨૬

તૈયાર કરનાર (જી.ઝેડ.ગોહિલ) આસીસ્ટન્ટ જે.એમ.એફ.સી.કોર્ટ ઘોઘા | મુકામલ કરનાર (એચ.જે.સોંડાગર) સુપ્રિટેન્ડેન્ટ જે.એમ.એફ.સી.કોર્ટ ઘોઘા | કોર્ટનો સિક્કો | હુકમથી (એફ.એચ.ચૌહાણ) રજીસ્ટાર જે.એમ.એફ.સી.કોર્ટ ઘોઘા

જાહેર નોટીસ **અરજ.વ.શ્રી.યુ.બી. ગોહિલ.**

ઘોઘાના મહે.પ્રિન્સીપાલ સીવીલ જજ અને જયુડીશિયલ મેજીસ્ટેટ ફર્સ્ટ ક્લાસની કોર્ટમાં

પર. ફોજદારી અરજી નબર : ૧૨૩/૨૦૨૬

સરમાળી ગફારભાઈ લાખાભાઈ .....અરજદાર

-: વિરુધ્ધ :-

જન્મ/મરણ નોંધણી રજીસ્ટ્રારશ્રી
તણસા ગ્રામ પંચાયત કચેરી,તા-ઘોઘા.....સામાવાળા

બાબત :- બર્થ એન્ડ ડેથ રજીસ્ટ્રેશન એક્ટ ૧૯૬૯ ની કલમ ૧૩(૩)(બી) અન્વયે જન્મની નોંધ કરાવવા

આથી લાગતા વળગતા તેમજ જાહેર જનતાને આ નોટીસ પ્રસિધ્ધ થી જણાવવામાં આવે છે કે, ઉપર ના અરજદારે તેમના ભત્રીજા નામ રફીકભાઈ નુરમહમદભાઈ સરમાળી નો જન્મ તા.૦૮/૧૨/૧૯૭૦ના રોજ તણસા મુકામે થયેલ છે, તેમના જન્મની નોંધ કરાવવાની રહી ગયેલ હોવાનું જાહેર કરી તેવી જન્મ નોંધ કરાવવા અત્રેની અદાલતમાં અરજી દાખલ કરેલ છે. આથી અરજદારની અરજી સબંધે જે કોઈ ઈસમ, સંસ્થા, બોર્ડ કે અન્ય કોઈને પણ કોઈપણ પ્રકારનો વાંધો કે તકરાર હોયતો તેવા લેખીત વાંધા અને આધાર પુરાવા સાથે જાતે અગર અધિકૃત પ્રતિનીધી મારફતે તારીખ:૦૩/૧૨/૨૦૨૬ ના રોજ સવારમાં ૧૦:૩૦ કલાકે અત્રેની અદાલતમાં હાજર રહેવુ અન્યથા કોર્ટ આગળની ન્યાયિક કાર્યવાહી કરશે જેની નોંધ લેશો.

ઘોઘા
તારીખ:૨૨/૧૦/૨૦૨૬

તૈયાર કરનાર (જી.ઝેડ.ગોહિલ) આસીસ્ટન્ટ જે.એમ.એફ.સી.કોર્ટ ઘોઘા | મુકામલ કરનાર (એચ.જે.સોંડાગર) સુપ્રિટેન્ડેન્ટ જે.એમ.એફ.સી.કોર્ટ ઘોઘા | કોર્ટનો સિક્કો | હુકમથી (એફ.એચ.ચૌહાણ) રજીસ્ટાર જે.એમ.એફ.સી.કોર્ટ ઘોઘા

જાહેર નોટીસ **અરજ.વ.શ્રી.યુ.બી. ગોહિલ.**

ઘોઘાના મહે.પ્રિન્સીપાલ સીવીલ જજ અને જયુડીશિયલ મેજીસ્ટેટ ફર્સ્ટ ક્લાસની કોર્ટમાં

પર. ફોજદારી અરજી નબર : ૧૨૪/૨૦૨૬

સરમાળી ગફારભાઈ લાખાભાઈ .....અરજદાર

-: વિરુધ્ધ :-

જન્મ/મરણ નોંધણી રજીસ્ટ્રારશ્રી
તણસા ગ્રામ પંચાયત કચેરી,તા-ઘોઘા.....સામાવાળા

બાબત :- બર્થ એન્ડ ડેથ રજીસ્ટ્રેશન એક્ટ ૧૯૬૯ ની કલમ ૧૩(૩)(બી) અન્વયે જન્મની નોંધ કરાવવા

આથી લાગતા વળગતા તેમજ જાહેર જનતાને આ નોટીસ પ્રસિધ્ધ થી જણાવવામાં આવે છે કે, ઉપર ના અરજદારે તેમના ભત્રીજા નામ જુસબભાઈ કાદરભાઈ સરમાળી નો જન્મ તા.૦૧/૦૬/૧૯૭૭ના રોજ તણસા મુકામે થયેલ છે, તેમના જન્મની નોંધ કરાવવાની રહી ગયેલ હોવાનું જાહેર કરી તેવી જન્મ નોંધ કરાવવા અત્રેની અદાલતમાં અરજી દાખલ કરેલ છે. આથી અરજદારની અરજી સબંધે જે કોઈ ઈસમ, સંસ્થા, બોર્ડ કે અન્ય કોઈને પણ કોઈપણ પ્રકારનો વાંધો કે તકરાર હોયતો તેવા લેખીત વાંધા અને આધાર પુરાવા સાથે જાતે અગર અધિકૃત પ્રતિનીધી મારફતે તારીખ:૦૩/૧૨/૨૦૨૬ ના રોજ સવારમાં ૧૦:૩૦ કલાકે અત્રેની અદાલતમાં હાજર રહેવુ અન્યથા કોર્ટ આગળની ન્યાયિક કાર્યવાહી કરશે જેની નોંધ લેશો.

ઘોઘા
તારીખ:૨૨/૧૦/૨૦૨૬

તૈયાર કરનાર (જી.ઝેડ.ગોહિલ) આસીસ્ટન્ટ જે.એમ.એફ.સી.કોર્ટ ઘોઘા | મુકામલ કરનાર (એચ.જે.સોંડાગર) સુપ્રિટેન્ડેન્ટ જે.એમ.એફ.સી.કોર્ટ ઘોઘા | કોર્ટનો સિક્કો | હુકમથી (એફ.એચ.ચૌહાણ) રજીસ્ટાર જે.એમ.એફ.સી.કોર્ટ ઘોઘા

જાહેર નોટીસ **અરજ.વ.શ્રી.યુ.બી. ગોહિલ.**

ઘોઘાના મહે.પ્રિન્સીપાલ સીવીલ જજ અને જયુડીશિયલ મેજીસ્ટેટ ફર્સ્ટ ક્લાસની કોર્ટમાં

પર. ફોજદારી અરજી નબર : ૧૨૮/૨૦૨૬

દેવજીભાઈ જાદવભાઈ ગોહિલ .....અરજદાર

-: વિરુધ્ધ :-

જન્મ/મરણ નોંધણી રજીસ્ટ્રારશ્રી
કુડા ગ્રામ પંચાયત કચેરી, તા-ઘોઘા.....સામાવાળા

બાબત :- બર્થ એન્ડ ડેથ રજીસ્ટ્રેશન એક્ટ ૧૯૬૯ ની કલમ ૧૩(૩)(બી) અન્વયે જન્મની નોંધ કરાવવા

આથી લાગતા વળગતા તેમજ જાહેર જનતાને આ નોટીસ પ્રસિધ્ધ થી જણાવવામાં આવે છે કે, ઉપર ના અરજદારે તેમના ભત્રીજા નામ બુધાભાઈ ડાયાભાઈ ગોહિલ નો જન્મ તા.૨૬/૧૧/૧૯૮૩ના રોજ કુડા મુકામે થયેલ છે, તેમના જન્મની નોંધ કરાવવાની રહી ગયેલ હોવાનું જાહેર કરી તેવી જન્મ નોંધ કરાવવા અત્રેની અદાલતમાં અરજી દાખલ કરેલ છે. આથી અરજદારની અરજી સબંધે જે કોઈ ઈસમ, સંસ્થા, બોર્ડ કે અન્ય કોઈને પણ કોઈપણ પ્રકારનો વાંધો કે તકરાર હોયતો તેવા લેખીત વાંધા અને આધાર પુરાવા સાથે જાતે અગર અધિકૃત પ્રતિનીધી મારફતે તારીખ:૦૪/૧૨/૨૦૨૬ ના રોજ સવારમાં ૧૦:૩૦ કલાકે અત્રેની અદાલતમાં હાજર રહેવુ અન્યથા કોર્ટ આગળની ન્યાયિક કાર્યવાહી કરશે જેની નોંધ લેશો.

ઘોઘા
તારીખ:૦૦/૦૦/૦૦૦૦

તૈયાર કરનાર (જી.ઝેડ.ગોહિલ) આસીસ્ટન્ટ જે.એમ.એફ.સી.કોર્ટ ઘોઘા | મુકામલ કરનાર (એચ.જે.સોંડાગર) સુપ્રિટેન્ડેન્ટ જે.એમ.એફ.સી.કોર્ટ ઘોઘા | કોર્ટનો સિક્કો | હુકમથી (એફ.એચ.ચૌહાણ) રજીસ્ટાર જે.એમ.એફ.સી.કોર્ટ ઘોઘા

જાહેર નોટીસ **અરજ.વ.શ્રી.યુ.બી. ગોહિલ.**

ઘોઘાના મહે.પ્રિન્સીપાલ સીવીલ જજ અને જયુડીશિયલ મેજીસ્ટેટ ફર્સ્ટ ક્લાસની કોર્ટમાં

પર. ફોજદારી અરજી નબર : ૧૨૯/૨૦૨૬

અજીતભાઈ સતારભાઈ અલ્વાણી .....અરજદાર

-: વિરુધ્ધ :-

જન્મ/મરણ નોંધણી રજીસ્ટ્રારશ્રી
ઘોઘા ગ્રામ પંચાયત કચેરી, તા-ઘોઘા.....સામાવાળા

બાબત :- બર્થ એન્ડ ડેથ રજીસ્ટ્રેશન એક્ટ ૧૯૬૯ ની કલમ ૧૩(૩)(બી) અન્વયે જન્મની નોંધ કરાવવા

આથી લાગતા વળગતા તેમજ જાહેર જનતાને આ નોટીસ પ્રસિધ્ધ થી જણાવવામાં આવે છે કે, ઉપર ના અરજદારે તેમના પુત્ર નામ સાજિદ અજીતભાઈ અલ્વાણી નો જન્મ તા.૨૦/૧૦/૨૦૦૦ના રોજ ઘોઘા મુકામે થયેલ છે, તેમના જન્મની નોંધ કરાવવાની રહી ગયેલ હોવાનું જાહેર કરી તેવી જન્મ નોંધ કરાવવા અત્રેની અદાલતમાં અરજી દાખલ કરેલ છે. આથી અરજદારની અરજી સબંધે જે કોઈ ઈસમ, સંસ્થા, બોર્ડ કે અન્ય કોઈને પણ કોઈપણ પ્રકારનો વાંધો કે તકરાર હોયતો તેવા લેખીત વાંધા અને આધાર પુરાવા સાથે જાતે અગર અધિકૃત પ્રતિનીધી મારફતે તારીખ:૦૪/૧૨/૨૦૨૬ ના રોજ સવારમાં ૧૦:૩૦ કલાકે અત્રેની અદાલતમાં હાજર રહેવુ અન્યથા કોર્ટ આગળની ન્યાયિક કાર્યવાહી કરશે જેની નોંધ લેશો.

ઘોઘા
તારીખ:૨૬/૧૦/૨૦૨૬

તૈયાર કરનાર (જી.ઝેડ.ગોહિલ) આસીસ્ટન્ટ જે.એમ.એફ.સી.કોર્ટ ઘોઘા | મુકામલ કરનાર (એચ.જે.સોંડાગર) સુપ્રિટેન્ડેન્ટ જે.એમ.એફ.સી.કોર્ટ ઘોઘા | કોર્ટનો સિક્કો | હુકમથી (એફ.એચ.ચૌહાણ) રજીસ્ટાર જે.એમ.એફ.સી.કોર્ટ ઘોઘા

જાહેર નોટીસ **અરજ.વ.શ્રી.યુ.બી. ગોહિલ.**

ઘોઘાના મહે.પ્રિન્સીપાલ સીવીલ જજ અને જયુડીશિયલ મેજીસ્ટેટ ફર્સ્ટ ક્લાસની કોર્ટમાં

પર. ફોજદારી અરજી નબર : ૧૩૦/૨૦૨૬

ચૌહાણ ઉજીબેન ભીમાભાઈ .....અરજદાર

-: વિરુધ્ધ :-

જન્મ/મરણ નોંધણી રજીસ્ટ્રારશ્રી
કરેડા ગ્રામ પંચાયત કચેરી, તા-ઘોઘા.....સામાવાળા

બાબત :- બર્થ એન્ડ ડેથ રજીસ્ટ્રેશન એક્ટ ૧૯૬૯ ની કલમ ૧૩(૩)(બી) અન્વયે જન્મની નોંધ કરાવવા

આથી લાગતા વળગતા તેમજ જાહેર જનતાને આ નોટીસ પ્રસિધ્ધ થી જણાવવામાં આવે છે કે, ઉપર ના અરજદારે તેમના પુત્રી નામ કાજલબેન ભીમાભાઈ ચૌહાણ નો જન્મ તા.૦૪/૦૩/૧૯૯૯ના રોજ કરેડા મુકામે થયેલ છે, તેમના જન્મની નોંધ કરાવવાની રહી ગયેલ હોવાનું જાહેર કરી તેવી જન્મ નોંધ કરાવવા અત્રેની અદાલતમાં અરજી દાખલ કરેલ છે. આથી અરજદારની અરજી સબંધે જે કોઈ ઈસમ, સંસ્થા, બોર્ડ કે અન્ય કોઈને પણ કોઈપણ પ્રકારનો વાંધો કે તકરાર હોયતો તેવા લેખીત વાંધા અને આધાર પુરાવા સાથે જાતે અગર અધિકૃત પ્રતિનીધી મારફતે તારીખ:૦૪/૧૨/૨૦૨૬ ના રોજ સવારમાં ૧૦:૩૦ કલાકે અત્રેની અદાલતમાં હાજર રહેવુ અન્યથા કોર્ટ આગળની ન્યાયિક કાર્યવાહી કરશે જેની નોંધ લેશો.

ઘોઘા
તારીખ:૨૬/૧૦/૨૦૨૬

તૈયાર કરનાર (જી.ઝેડ.ગોહિલ) આસીસ્ટન્ટ જે.એમ.એફ.સી.કોર્ટ ઘોઘા | મુકામલ કરનાર (એચ.જે.સોંડાગર) સુપ્રિટેન્ડેન્ટ જે.એમ.એફ.સી.કોર્ટ ઘોઘા | કોર્ટનો સિક્કો | હુકમથી (એફ.એચ.ચૌહાણ) રજીસ્ટાર જે.એમ.એફ.સી.કોર્ટ ઘોઘા

જાહેર નોટીસ **અરજ.વ.શ્રી.યુ.બી. ગોહિલ.**

ઘોઘાના મહે.પ્રિન્સીપાલ સીવીલ જજ અને જયુડીશિયલ મેજીસ્ટેટ ફર્સ્ટ ક્લાસની કોર્ટમાં

પર. ફોજદારી અરજી નબર : ૧૩૧/૨૦૨૬

ભીખાભાઈ શામજીભાઈ સરવૈયા .....અરજદાર

-: વિરુધ્ધ :-

જન્મ/મરણ નોંધણી રજીસ્ટ્રારશ્રી
ઘોઘા ગ્રામ પંચાયત કચેરી, તા-ઘોઘા.....સામાવાળા

બાબત :- બર્થ એન્ડ ડેથ રજીસ્ટ્રેશન એક્ટ ૧૯૬૯ ની કલમ ૧૩(૩)(બી) અન્વયે મરણની નોંધ કરાવવા

આથી લાગતા વળગતા તેમજ જાહેર જનતાને આ નોટીસ પ્રસિધ્ધ થી જણાવવામાં આવે છે કે, ઉપર ના અરજદારે તેમના માતા નામ બબલબેન શામજીભાઈ સરવૈયા નું મરણ તા.૦૧/૦૬/૧૯૮૬ના રોજ ઘોઘા મુકામે થયેલ છે, તેમના મરણની નોંધ કરાવવાની રહી ગયેલ હોવાનું જાહેર કરી તેવી મરણ નોંધ કરાવવા અત્રેની અદાલતમાં અરજી દાખલ કરેલ છે. આથી અરજદારની અરજી સબંધે જે કોઈ ઈસમ, સંસ્થા, બોર્ડ કે અન્ય કોઈને પણ કોઈપણ પ્રકારનો વાંધો કે તકરાર હોયતો તેવા લેખીત વાંધા અને આધાર પુરાવા સાથે જાતે અગર અધિકૃત પ્રતિનીધી મારફતે તારીખ:૦૪/૧૨/૨૦૨૬ ના રોજ સવારમાં ૧૦:૩૦ કલાકે અત્રેની અદાલતમાં હાજર રહેવુ અ

નારી ચોકડી પાસેથી.૪.૮૪ લાખનો વિદેશી દારૂ ભરેલો ટ્રક ઝડપાયો

૮૧૩ દારૂની બોટલ, ૪૦૮ બિયર ટીન સાથે સુરતના બે શખ્સોની ધરપકડ

ભાવનગર,તા.૫

ભાવનગર શહેર નજીક વરતેજની નારી ચોકડી પાસે પેરોલ-ફર્લો સ્કવોડે બાતમીના આધારે વિદેશી દારૂ ભરેલી અશોક લેલન્ડ લોડીંગ ગાડી ઝડપી પાડી હતી. ટ્રકમાંથી ભારતીય બનાવટના પરપ્રાંતીય વિદેશી દારૂની ૮૧૩ બોટલ અને ૪૦૮ બિયર ટીન મળી કુલ રૂ.૧,૭૪,૩૬૭નો દારૂનો જથ્થો કબજે કરવામાં આવ્યો હતો. દારૂની હેરાફેરીમાં વપરાયેલી રૂ.૩ લાખની ગાડી અને બે મોબાઈલ ફોન સહિત કુલ રૂ.૪,૮૪,૩૬૭નો મુદ્દામાલ કબજે કરી સુરતના બે શખસોની ધરપકડ કરવામાં આવી છે.

પેરોલ-ફર્લો સ્કવોડની ટીમ ભાવનગર ગ્રામ્ય વિસ્તારમાં પ્રોહિબિશન અને જુગાર અંગે પેટ્રોલિંગમાં હતી ત્યારે બાતમી મળી હતી કે અશોક લેલન્ડ લોડીંગ ગાડી નંબર GJ-06-AX-7772માં પરપ્રાંતીય દારૂનો જથ્થો ભરી બે શખસો ભડભીડ ટોલનાકા તરફથી નારી ચોકડી તરફ આવી રહ્યા છે. જેના આધારે પોલીસે પંચોને સાથે રાખી ખોડિયાર હોટલ સામે વોચ ગોઠવી હતી. દરમિયાન રાત્રે ૯ વાગ્યે શંકાસ્પદ ગાડી આવતાં તેને રોકી તપાસ કરતાં પાછળના ભાગે તાડપત્રી નીચે દારૂનો મોટો જથ્થો મળી આવ્યો હતો.

પોલીસ તપાસમાં આઈકોનિક વ્હાઈટ, મેજિક મોમેન્ટ્સની વિવિધ ફ્લેવરની વોડકા, રોયલ ચેલેન્જ વ્હિસ્કી સહિતની ૮૧૩ બોટલ તથા પ્રીમિયમ સ્ટ્રોંગ અને બુડવાઈઝર મેગ્નમ બિયરના ૪૦૮ ટીન મળી આવ્યા હતા.ગાડીના ચાલક નવાબ કમરૂદીન શેખ (ઉં.વ.૨૨) અને ક્લીનર ગણેશભાઈ છોટુભાઈ સાડી (ઉં.વ.૨૩), બંને રહે. લિંબાયત, સુરતની ધરપકડ કરવામાં આવી હતી. પૂછપરછમાં દારૂનો જથ્થો પલસાણા, સુરતના અમાનતુલ્લાહ નામના શખસે પોતાના ઓળખીતા મારફતે દમણથી ભરાવી આપ્યો હોવાનું ખુલ્યું હતું. પોલીસે દારૂ ઉપરાંત લોડીંગ ગાડી અને બંને આરોપીઓના મોબાઈલ ફોન કબજે કરી પ્રોહિબિશન એક્ટની વિવિધ કલમો હેઠળ ગુનો નોંધી દારૂનો જથ્થો મંગાવનાર અને પહોંચાડનાર અન્ય શખસોની શોધખોળ હાથ ધરી છે.

એસપી પાંડેય દ્વારા વરતેજના ૭ સહીત ૨૩ પોલીસ કર્મચારીની આંતરિક બદલી

ભાવનગર,તા.૫

ભાવનગર જિલ્લા પોલીસ તંત્રમાં લાંબા સમય બાદ મોટો ગંજીપો ચીપાયો છે. જિલ્લા પોલીસ વડા નિતેશ પાંડે દ્વારા એક સાથે ૨૩ જેટલા પુરુષ અને મહિલા પોલીસ કર્મચારીઓની આંતરિક બદલીઓના આદેશ આપવામાં આવતાં પોલીસ બેડામાં ભારે ચર્ચા અને સન્નાટો વ્યાપી ગયો છે. ચર્ચાઈ રહ્યું છે કે ચકચારી લઠ્ઠાકાંડની ઘટના બાદ તંત્ર દ્વારા કરવામાં આવેલી આ સૌથી મોટી અને કડક બદલી કાર્યવાહી છે.

આ બદલીના આદેશમાં સૌથી વધુ પસ્તાળ લઠ્ઠાકાંડનું મુખ્ય એપી સેન્ટર ગણાતા વરતેજ પોલીસ મથક પર પડી છે. વરતેજ થાણામાં ફરજ બજાવતા ૭ જેટલા પોલીસ કર્મચારીઓને એકસાથે અન્યત્ર ખસેડી દેવામાં આવ્યા છે. લઠ્ઠાકાંડ બાદ સ્થાનિક પોલીસની શંકાસ્પદ ભૂમિકા અને નિષ્ક્રિયતા સામે સવાલો ઊભા થતાં એસપી દ્વારા આ કાર્યવાહી કરવામાં આવી હોવાનું માનવામાં આવી રહ્યું છે. બદલી પામેલા કર્મચારીઓમાં મહિલા પોલીસ કર્મચારીઓનો પણ સમાવેશ થાય છે. આટલી મોટી સંખ્યામાં કર્મચારીઓની ટ્રાન્સફર થતાં અન્ય પોલીસ કર્મચારીઓ અને અધિકારીઓમાં પણ ફફડાટ વ્યાપી ગયો છે. શિસ્ત અને કાયદો-વ્યવસ્થાની પરિસ્થિતિને વધુ મજબૂત કરવા માટે એસપી નિતેશ પાંડેના આ કડક પગલાથી સમગ્ર પોલીસ બેડામાં ગરમાવો લાવી દીધો છે.

પક્ષીઓ અને પર્યાવરણની રક્ષા માટે વૃક્ષોથી દૂર ફટાકડા ફોડવા અનુરોધ

દેવી દેવતાઓના ફટાકડા ન ફોડવા માળનાથ ગ્રૂપ દ્વારા અપીલ

ભાવનગર,તા.૫

દિવાળીના તહેવારોમાં અબોલ પક્ષીઓ અને પર્યાવરણની રક્ષા માટે ભાવનગરના માળનાથ ગ્રૂપ દ્વારા અપીલ કરવામાં આવી છે. માળનાથ ગ્રૂપના હરિભાઈ શાહ (પક્ષી પ્રેમી)એ જણાવ્યું છે કે, દિવાળીના દિવસોમાં ખાસ કરીને વૃક્ષોમાં પક્ષીઓના માળા હોય છે અને પક્ષીઓ આરામ ફરમાવી રહ્યા હોય તેવા વિસ્તારમાં ફટાકડા ન ફોડવા જોઈએ. દેવી-દેવતાઓના ફોટાવાળા ફટાકડા પણ ન ફોડવા અપીલ કરવામાં આવી છે.

દિવાળીના ઉત્સવોમાં દિવસ-રાત્રીના રોજ મોટા અવાજવાળા તથા ખૂબ ધુમાડા કરતા ફટાકડા ફોડી ઉત્સવ ઉજવવામાં આવે છે. ચોંતરફ ગલીઓ, જાહેર માર્ગો, મોતીબાગ રોડ, ટાઉનહોલ, મહિલાબાગ, પીલગાર્ડન તથા આસપાસના વિસ્તારોમાં ટૂંકમાં પક્ષીઓના રહેણાકની આસપાસ ફટાકડા ન ફોડવાની અપીલ કરાઈ છે. વૃક્ષો આસપાસની ખુલ્લી જગ્યામાં મોટા અવાજવાળા ફટાકડા ફોડવાથી વૃક્ષો ઉપર માળા બાંધી પરિવાર સાથે આરામ ફરમાવતા પક્ષીઓના માળા સાથે રોકેટ કે હવાઈ ફટાકડા, સાત ધડાકા વગેરે અથડાવાથી ઝાડ ઉપરથી માળા સાથે નીચે પટકાઈ પક્ષીઓ ગંભીર ઈજાનો ભોગ બની પ્રાણ ગુમાવે છે અને માળા વેસ્વિખેર થાય છે.

વધુ અવાજ થવાથી માનવી બહેરા થવાના સંજોગો ઊભા થાય છે તથા ધુમાડાથી શરદી-ઉધરસ અને ફેફસાંના જીવલેણ રોગ થવાની શક્યતાઓ રહે છે. આ વાત ફક્ત ભાવનગર શહેર પૂરતી મર્યાદિત ન રહેતા સમગ્ર પર્યાવરણને અનુલક્ષીને તમામ લોકો અને દેશભરના શહેરો, ગામો અને જિલ્લાઓને લાગુ પડે છે. ફટાકડાની કીડાઘાથી ખેતરોમાં આગ લાગવાની, ઘાસચારાના તણખાથી આગ બનવાના અને ખેતીના પાકને નુકસાન થવાના બનાવો બનતા હોય છે.

ફટાકડા પાછળ ખર્ચાતા નાણાંમાંથી જરૂરિયાતમંદને મદદ કરી, ગૌશાળામાં દાન કરી, પક્ષીઓને ચણ આપી પર્યાવરણ અને મૂંગા પશુ-પક્ષીઓનું રક્ષણ કરવા અપીલ કરાઈ છે. આ અપીલ જીવદયા પ્રેમીઓ, જૈન મુની, સાધુ સંતો અને 'જય માળનાથ ગ્રૂપ' ભાવનગર તરફથી કરવામાં આવી છે.

હિલડ્રાઈવ સોસાયટીમાં રહેણાક મકાનમાંથી ગેસ રિફિલિંગનું કૌભાંડ ઝડપાયું : ૪૨ સિલિન્ડર ઝબ્બે

પેરોલ-ફર્લો સ્કવોડની રેઈડ : સિલિન્ડર સાથે રિફિલિંગની બે મોટર અને બે વજનકાંટા મળી રૂ.૫૫,૫૦૦નો મુદ્દામાલ કબજે, મકાનમાલિક ફરાર


તસવીર : ધવલ વાજા

ભાવનગર,તા.૫

ભાવનગર શહેરમાં ઘરેલુ ગેસ સિલિન્ડરમાંથી ગેસ કાઢી અન્ય સિલિન્ડરમાં ગેરકાયદે રિફિલિંગ કરી ગ્રાહકો સાથે છેતરપિંડી કરવાનું કૌભાંડ સામે આવ્યું છે. પેરોલ-ફર્લો સ્કવોડે સંસ્કાર મંડળ વિસ્તારમાં હિલડ્રાઈવ સોસાયટીના એક રહેણાક મકાનમાં દરોડો પાડી અલગ અલગ ગેસ કંપનીના ભરેલા અને ખાલી મળી કુલ ૪૨ સિલિન્ડર સહિત રૂ.૫૫,૫૦૦નો મુદ્દામાલ કબજે કર્યો હતો. જોકે, દરોડા દરમિયાન મકાનમાલિક હાજર મળી આવ્યો ન હતો.

પોલીસને બાતમી મળી હતી કે હિલ ડ્રાઈવ સોસાયટીમાં પ્લોટ નં.૨૨૨૨, ઈ/૭, ખોડલ કૃપા નામના મકાનમાં મહેન્દ્રસિંહ રણજીતસિંહ વાળા ગેસ સિલિન્ડરમાં ગેરરીતિ આચરી ગેસનું રિફિલિંગ કરે છે. જેના આધારે પેરોલ-ફર્લો સ્કવોડની ટીમે પંચોને સાથે રાખી દરોડો પાડ્યો હતો. મકાનના ફળિયામાં તપાસ કરતાં રિલાયન્સ, એચ.પી., ઈન્ડિયન અને ભારત ગેસ કંપનીના ઘરેલુ તેમજ કોમર્શિયલ સિલિન્ડર મળી આવ્યા હતા.

પોલીસને તપાસ દરમિયાન રિલાયન્સના ભરેલા સાત અને ખાલી ૧૯, એચ.પી.ના ખાલી ત્રણ, ઈન્ડિયનના ખાલી છ, ભારત ગેસના ખાલી પાંચ તથા મીની ભારત અને એચ.પી.ના એક-એક ભરેલા કોમર્શિયલ સિલિન્ડર મળી કુલ ૪૨ સિલિન્ડર મળ્યા હતા. આ ઉપરાંત ગેસ રિફિલિંગ માટે નોઝલ લગાવેલી બે ઈલેક્ટ્રિક મોટર અને બે ડિજિટલ વજનકાંટા પણ મળી આવ્યા હતા. પોલીસે રૂ.૪૩,૧૦૦ની કિંમતના સિલિન્ડર, રૂ.૨,૪૦૦ની બે મોટર અને રૂ.૧૦ હજારના બે વજનકાંટા મળી કુલ રૂ.૫૫,૫૦૦નો મુદ્દામાલ કબજે કર્યો હતો. સ્થળ પરથી વીજળીનું બિલ પણ મળી આવ્યું હતું. જેમાં મનુબા રણજીતસિંહ વાળાનું નામ દર્શાવાયું હતું.

આ સમગ્ર ગેરરીતિમાં ગ્રાહકોને ડિલિવરી માટે અપાતા ગેસ સિલિન્ડરમાંથી ગેસ કાઢી ઓછા વજનના સિલિન્ડરનો સંગ્રહ કરવામાં આવતો હોવાની આશંકા પોલીસે વ્યક્ત કરી છે. મકાન માલિક મહેન્દ્રસિંહ રણજીતસિંહ વાળા દરોડા સમયે મળી આવ્યો ન હોવાથી તેની સામે આવશ્યક ચીજવસ્તુ ધારા હેઠળ કલમ ૩ અને ૭ મુજબ ગુનો નોંધવાની કાર્યવાહી હાથ ધરવામાં આવી છે. પોલીસ દ્વારા ગેસ રિફિલિંગના આ કૌભાંડ અંગે વધુ તપાસ હાથ ધરવામાં આવી છે.

ઘોઘાના વાવડી પાસેથી વિદેશી દારૂના જથ્થા સાથે ઓદરકાનો યુવક ઝડપાયો

હાઈવેની સર્વિસ રોડ પરથી ૯૬ ક્વાર્ટર બોટલ સાથે શખ્સને પોલીસે ઝડપી લીધો

ભાવનગર,તા.૫

ભાવનગર જિલ્લાના ઘોઘા તાલુકાના વાવડી ગામ નજીક ભાવનગર-સોમનાથ હાઈવે પર પોલીસે પેટ્રોલિંગ દરમિયાન રૂ.૨૮,૮૦૦ની કિંમતનો પરપ્રાંતીય વિદેશી દારૂ ઝડપી પાડ્યો હતો. પોલીસે ૯૬ ક્વાર્ટર બોટલ સાથે ઓદરકા ગામના ૨૧ વર્ષીય યુવકની ધરપકડ કરી હતી, જ્યારે દારૂનો જથ્થો પૂરો પાડનાર વાવડીના શખસને પણ ગુનામાં આરોપી બનાવ્યો છે.

ઘોઘા પોલીસનો સર્વેલન્સ સ્ટાફ પેટ્રોલિંગમાં હતો ત્યારે વાવડી ગામ નજીક વણેશીવાવ પાસે સર્વિસ રોડ પર એક યુવક થેલો લઈને શંકાસ્પદ હાલતમાં ઊભો હોવાની જાણ થતાં પોલીસે તેને અટકાવ્યો હતો. પંચોની હાજરીમાં થેલાની તપાસ કરતાં વોડકા સિંઘ મિન્ટી જામુન વોડકાની ૧૮૦ એમ.એલ.ની કુલ ૯૬ સીલબંધ બોટલો મળી આવી હતી. જેની કિંમત રૂ.૨૮,૮૦૦ થાય છે.પકડાયેલા યુવકનું નામ વિજયસિંહ શૈલેન્દ્રસિંહ ગોહિલ (ઉં.વ.૨૧), રહે. ઓદરકા હોવાનું જાણવા મળ્યું હતું. પૂછપરછમાં આ દારૂનો જથ્થો તેના મિત્ર વાવડીના ઉપેન્દ્રભાઈ ભાનુશંકરભાઈ પંડ્યા પાસેથી લાવ્યાનું ખુલ્યું હતું. પોલીસે બંને સામે પ્રોહિબિશન એક્ટની કલમ ૬૫(એ)(એ), ૧૧૬(બી) અને ૮૧ મુજબ ગુનો નોંધી વધુ તપાસ હાથ ધરી છે.

સ્ટેન્ડિંગમાં સૂચના બાદ સમગ્ર શહેરમાં હાથ ધરાઈ રસ્તાના પેચવર્કની કામગીરી

દિવાળી પહેલા કામ પૂર્ણ કરવાનો લક્ષ્યાંક, નગરજનોને મળશે ખાડાઓથી મુક્તિ


તસવીર : ધવલ વાજા

ભાવનગર,તા.૫

ચોમાસાની ઋતુ પૂર્ણ થયા બાદ ભાવનગર શહેરના મુખ્ય અને આંતરિક રસ્તાઓને થયેલા નુકસાનને પહોંચી વળવા માટે ભાવનગર મહાનગરપાલિકા દ્વારા સમગ્ર શહેરમાં વ્યાપક સ્તરે પેચવર્કની કામગીરી હાથ ધરવામાં આવી છે. શહેરના તમામ ૧૩ વોર્ડને આવરી લેતા કુલ રૂ. ૪.૪૫ કરોડથી વધુના ખર્ચે હોટમિક્સ મટીરિયલ સપ્લાય કરવા અને પાથરવાના ચાર અલગ-અલગ પેકેજ હેઠળ આ કામગીરી શરૂ કરવામાં આવી છે.

આ અંગે સ્ટેન્ડિંગ કમિટીના ચેરમેન કિશન મહેતાએ જણાવ્યું કે, ચોમાસાની સીઝન પછી શહેરમાં રોડ-રસ્તાઓને અસર પહોંચી છે, જેને ધ્યાને રાખીને ભાવનગરના તમામ ૧૩ વોર્ડમાં જ્યાં પણ રોડની હાલત ખરાબ હોય ત્યાં આશરે રૂ. ૪ કરોડ ૪૦ લાખથી વધુના ખર્ચે પેચવર્ક કરીને રસ્તાઓને સરખા બનાવવાની કામગીરી ચાલુ કરી દેવાઈ છે. દિવાળીના તહેવાર પહેલા જ તમામે તમામ રસ્તાઓ પર કામગીરી પૂર્ણ થઈ જાય તે દિશામાં મનપાની ટીમ દ્વારા પૂરજોશમાં પ્રયત્નો કરવામાં આવી રહ્યા છે.

ભાવનગર શહેરના વિવિધ વોર્ડ મુજબ જોઈએ તો ચિત્રા-ફુલસર-નારી, બોરતળાવ, વડવા-બ અને કુંભારવાડા વોર્ડના વિવિધ વિસ્તારોમાં કુલ રૂ. ૧,૧૧,૮૫,૩૨૯ના ખર્ચે કામગીરી થશે. તેમજ કાળીયાબીડ-સીદસર-અધેવાડા, તખ્તેશ્વર અને વડવા-અ વોર્ડના વિસ્તારોમાં રૂ. ૧,૧૧,૧૫,૭૨૧ના ખર્ચે, ઉત્તર કૃષ્ણનગર-રૂવા, પીરછલ્લા અને કરચલિયા પરા વોર્ડના વિસ્તારોમાં રૂ. ૧,૧૦,૩૪,૧૧૧ તથા ઉત્તર સરદારનગર, દક્ષિણ સરદારનગર અને ઘોઘાસર્કલ-અકવાડા વોર્ડના વિસ્તારોમાં રૂ. ૧,૧૧,૭૨,૧૨૭ મળી કુલ રૂ. ૪,૪૫,૦૭,૨૮૮ના ખર્ચે તમામ વોર્ડમાં પેચવર્કના કામો હાથ ધરાશે. દિવાળી પૂર્વે રસ્તાઓનું સમારકામ પૂર્ણ થવાથી તહેવારોની મોસમમાં વાહનચાલકો અને શહેરજનોને ખાડાઓથી રાહત અને મુક્તિ મળશે.

મહુવાના મોટા ખુંટવડામાં ૧૦૦ લીટર દેશી દારૂ સાથે એક યુવક ઝડપાયો

એકટીવા સ્કૂટર અને દારૂ સહીત ૭૦ હજારના મુદ્દામાલ સાથે મોટા ખુંટવડાના શખ્સને પોલીસે ઝડપી લીધો

ભાવનગર,તા.૫

ભાવનગર જિલ્લાના મહુવા તાલુકાના મોટા ખુંટવડા પોલીસ સ્ટેશનની ટીમે નાના આસરાણા ગામ નજીક હાઈવે રોડ પર પેટ્રોલિંગ દરમિયાન એક્ટિવા સ્કૂટરમાં દેશી દારૂની હેરાફેરી કરતા યુવકને ઝડપી પાડ્યો હતો. પોલીસે ૧૦૦ લીટર દેશી દારૂ અને સ્કૂટર સહિત કુલ રૂ.૭૦ હજારનો મુદ્દામાલ કબજે કર્યો હતો.

પોલીસ પેટ્રોલિંગમાં હતી ત્યારે નાના આસરાણા તરફથી આવતા હોન્ડા એક્ટિવા સ્કૂટર નંબર GJ-04-FG-2943ને રોકી તપાસ કરવામાં આવી હતી. સ્કૂટરના આગળના ભાગે રાખેલા બે મોટા કાપડના થેલામાં તપાસ કરતાં ૨૦ પ્લાસ્ટિકની કોથળીઓમાં ભરેલો દેશી દારૂ મળી આવ્યો હતો. દરેક કોથળીમાં આશરે પાંચ લીટર મુજબ કુલ ૧૦૦ લીટર દારૂની કિંમત રૂ.૨૦ હજાર આંકવામાં આવી હતી.પોલીસે સ્કૂટર ચાલક જતીનભાઈ જયસુખભાઈ પરમાર (ઉં.વ.૨૧), રહે. મોટા ખુંટવડા, હાલ મહુવા રેલવે સ્ટેશન પાસેની ધરપકડ કરી હતી. પોલીસે રૂ.૫૦ હજારનું સ્કૂટર અને દારૂ મળી કુલ રૂ.૭૦ હજારનો મુદ્દામાલ કબજે કરી પ્રોહિબિશન એક્ટ હેઠળ ગુનો નોંધી આગળની કાર્યવાહી હાથ ધરી છે.

રૂપિયા ૨૧.૩૬ લાખના તાંબાના વાયરની ચોરીનો ભેદ ઉકેલાયો

મેટલના કારખાનામાંથી મસમોટી તસ્કરી કરનાર ગેંગ એલસીબીના હાથે ઝડપાઈ

કાર અને મોબાઈલ સાથે ભંડારિયા તથા ભાવનગરના ૬ શખ્સો ઝડપાયા, અન્ય પાંચની હજુ શોધખોળ





ભાવનગર,તા.૫

ભાવનગર શહેર અને ગ્રામ્ય વિસ્તારમાં બનતા વણશોધાયેલા મિલકત સંબંધી ગુનાઓ શોધી કાઢવા માટે જિલ્લા પોલીસ વડાની સૂચનાના પગલે લોકલ ક્રાઈમ બ્રાન્ચના પોલીસ ઈન્સ્પેક્ટર એચ.બી. ચૌહાણ તથા પોલીસ સબ ઈન્સ્પેક્ટર આર.એ. વાઢેર, વી.સી. જાડેજા, પી.ડી. ઝાલા, વી.બી. ચૌધરી અને એલ.સી.બી. સ્ટાફના માણસો સક્રિયપણે પેટ્રોલીંગમાં હતા. આ દરમિયાન પોલીસ સ્ટાફના માણસોને મળેલી ચોક્કસ બાતમીના આધારે હિલપાર્ક ચોકડીથી સીદસર-ભુધેલ રોડ પર નવા બનેલ યુનિવર્સિટી કેમ્પસની પાસે મોબાઈલ ટાવરની બાવળની કાંટમાં વોચ ગોઠવવામાં આવી હતી.

ત્યાં એક ક્રેટા કાર નંબર જીજે-૦૪-ઈપી-૯૩૯૯ લઈને છ ઈસમો શંકાસ્પદ હાલતમાં ઊભા હતા અને તેમની બાજુમાં કોપરના વાયર ભરેલા કોથળા પડેલા હતા. પોલીસે સ્થળ પર પહોંચીને તપાસ કરતા આ ઈસમો સંતોષકારક જવાબ આપી શક્યા ન હતા અને તેમની પાસે મુદ્દામાલ અંગે કોઈ આધાર કે બિલ ન હોવાનું જણાયું હતું. પોલીસે રૂ. ૧૦,૨૬,૨૦૦/-ની કિંમતના ૭૩૩ કિલોગ્રામ તાંબાના વાયર, રૂ. ૧૦,૦૦,૦૦૦/- ની કિંમતની ક્રેટા કાર તથા રૂ. ૧,૧૦,૦૦૦/- ની કિંમતના ૬ મોબાઈલ ફોન સહિત કુલ રૂ. ૨૧,૩૬,૨૦૦/- નો મુદ્દામાલ શકપડતી મિલકત તરીકે કબજે કરી છ આરોપીઓની ધરપકડ કરી હતી.

પકડાયેલા આરોપીઓની કડક પૂછપરછ કરતાં તેઓએ આજથી આશરે વીસેક દિવસ પહેલા તળાજા હાઈવે પર કોબડી ટોલનાકા પાસે આવેલ ખુશ્બુ મેટલ નામના કારખાનામાંથી આ તાંબાના વાયરની ચોરી કરી હોવાની કબૂલાત કરી હતી. આ ગુનામાં પકડાયેલા આરોપીઓમાં (૧) વિશાલ ઉર્ફે કમલેશ ઉર્ફે કમો ચંદુભાઈ લાખાભાઈ વીસાવડીયા (ઉ.વ.૨૦, ધંધો-મજુરી, રહે. સોમનાથ હોટલ પાસે, રામાપીરના મંદિર પાસે, ભંડારીયા, તા.જી. ભાવનગર), (૨) રઘુ મેરાભાઈ આલગોતર (ઉ.વ.૨૭, ધંધો-મજુરી, રહે. ધાવડીમાતાનાં મંદિર પાછળ, મેલકડી ગામ, ભંડારીયા, તા.જી. ભાવનગર), (૩) કિશન બુટાભાઈ મેવાડા (ઉ.વ.૧૯, ધંધો-પશુપાલન, રહે. સોમનાથ હોટલ નાળા પાસે, રામાપીરના મંદિર પાસે, ભંડારીયા, તા.જી. ભાવનગર), (૪) રોહીત ઉર્ફે રાહુલ વાલાભાઈ બોઘાભાઈ બાબરીયા (ઉ.વ.૨૫, ધંધો-પ્રાઈવેટ નોકરી, રહે. પ્લોટ નંબર-૬૬, માલધારી સોસાયટી, ભરતનગર રોડ, ભાવનગર), (૫) વિવેક જયદીપભાઈ આલગોતર (ઉ.વ.૨૨, ધંધો-કપડા પ્રેસ કરવાનું કારખાનુ, રહે. પ્લોટ નંબર-૧૪, માલધારી સોસાયટી, ભરતનગર રોડ, ભાવનગર), અને (૬) દર્શિત નારણભાઈ મેર (ઉ.વ.૨૯, ધંધો-વેપાર, રહે. પ્લોટ નંબર-૧૯૫૦, ૨વી જીમની બાજુમાં, સરદારનગર, ભાવનગર) નો સમાવેશ થાય છે.આ તમામ વિરુદ્ધ વરતેજ પોલીસ સ્ટેશનમાં ભારતીય ન્યાય સંહિતા-૨૦૨૩ની કલમ ૩૦૩(૨) મુજબ ગુનો નોંધી આગળની કાયદેસરની કાર્યવાહી હાથ ધરવામાં આવી છે. પોલીસ તપાસમાં પકડાયેલા આરોપીઓ પૈકી વિશાલ અને રઘુ વિરુદ્ધ અગાઉ પણ ઘોઘા અને વરતેજ પોલીસ સ્ટેશનમાં ગુનાઓ નોંધાયેલા હોવાનું બહાર આવ્યું છે. આ ગેંગ ફેક્ટરીઓની મોડી રાત્રે રેકી કરી તેમાં રહેલા કિંમતી મુદ્દામાલની વિગતો મેળવ્યા બાદ રાત્રિના સમયે ચોરીને અંજામ આપવાની મોડસ ઓપરેન્ડી ધરાવતી હતી. હાલ આ ગુનામાં સંડોવાયેલા અન્ય પાંચ શખ્સો કરણ રમેશભાઈ ધતુરાતર, સંજય વશરામભાઈ મેર, કુલદિપ આલગોતર, ધાર્મીક ગેડીયા ઉર્ફે બેગી અને યુવરાજ ઉર્ફે યુ.વી. (રહે. તમામ ભાવનગર) ને પકડવાના બાકી છે, જેઓની ધરપકડ માટે ચક્રો ગતિમાન કરવામાં આવ્યા છે. આ સફળ કામગીરી એલ.સી.બી. ના અધિકારીઓ અને કર્મચારીઓ દ્વારા પાર પાડવામાં આવી છે.

સૌરાષ્ટ્ર આસપાસ
Owner : Leela News Network Private Limited, Printer & Publisher Shri Komalkant Fakirchand Sharma On behalf of Leela News Network Private Limited Printed At : Old Bunder Road, Bhavnagar Published at : T/6, Third Floor Business Centre Ghogha Gate Bhavnagar Editor : Rajesh Kiritbhai Dave * (Responsible for News Editing as per PRB Act)

સૌરાષ્ટ્ર આસપાસ

સ્વદેશી ડિઝાઇન, સુરક્ષિત સમુદ્ર

સમુદ્રની છાતી પર તરતું યુદ્ધજહાજ માત્ર સ્ટીલનો ટુકડો નથી હોતો, તે દેશના આત્મવિશ્વાસનું તરતું પ્રતીક હોય છે. ભારતીય સુરક્ષા ઈતિહાસમાં એક નવો સુવર્ણ અધ્યાય લખાયો છે. કેન્દ્ર સરકારની સર્વોચ્ચ સુરક્ષા સમિતિ એવી સુરક્ષા બાબતોની કેબિનેટ સમિતિ, જેની અધ્યક્ષતા ખુદ વડાપ્રધાન કરે છે, તેણે ભારતીય નૌસેના માટે ૮ નવી પેઢીના કાર્વેટ યુદ્ધજહાજો બનાવવાની મહત્વાકાંક્ષી યોજનાને મંજૂરી આપી છે. અને આ મંજૂરી બાદ તરત જ બીજી નવેમ્બર બે હજાર છવ્વીસના રોજ સંરક્ષણ મંત્રાલયે આ માટે ત્રેપન હજાર આઠસો છાસઠ કરોડ પચાસ લાખ રૂપિયાના ઐતિહાસિક કરાર પર હસ્તાક્ષર કર્યા છે. આ કરાર નવી દિલ્હીના કર્તવ્ય ભવન ખાતે કરવામાં આવ્યો હતો.આ પ્રોજેક્ટની સૌથી મોટી અને ગૌરવપૂર્ણ વિશેષતા એ છે કે ભારતીય નૌસેનાના પંચોતેર વર્ષથી વધુના ઈતિહાસમાં પ્રથમ વખત યુદ્ધજહાજોની સંપૂર્ણ ડિઝાઇન પોતે નૌસેનાએ તૈયાર કરી છે. અત્યાર સુધી આપણે ડિઝાઇન માટે વિદેશી કંપનીઓ કે અન્ય ડિઝાઇન એજન્સીઓ પર આધાર રાખતા હતા, પરંતુ હવે નૌસેનાના પોતાના યુદ્ધજહાજ ડિઝાઇન વિભાગ દ્વારા સંપૂર્ણપણે સ્વદેશી ડિઝાઇન તૈયાર કરવામાં આવી છે. સંરક્ષણ મંત્રાલયે પોતે કહ્યું છે કે આ પહેલો એવો નૌકાદળ પ્રોજેક્ટ છે જ્યાં ડિઝાઇન નૌસેના કરશે અને બાંધકામ સ્પર્ધાત્મક પ્રક્રિયાથી પસંદ થયેલા જાહેર ક્ષેત્રના શિપયાર્ડ્સ કરશે.આ નિર્ણયને વર્તમાન સમાચાર પ્રવાહ સાથે જોડીએ તો તેનું મહત્વ અનેક ગણું વધી જાય છે. હિંદ મહાસાગર ક્ષેત્રમાં સતત વધતી જતી ભૂ-રાજકીય ગતિવિધિઓ, ચાંચિયાગીરી, તસ્કરી અને કુદરતી આપત્તિ સમયે રાહત કાર્યો માટે ભારતને એક મજબૂત અને કુશળ નૌસેનાની સખત જરૂર છે. સરકારની આત્મનિર્ભર ભારત અને ભારતમાં બનાવો યોજના હેઠળ સંરક્ષણ ક્ષેત્રમાં સ્વદેશીકરણ સતત વધી રહ્યું છે. આંકડા મુજબ, છેલ્લા પાંચ વર્ષમાં ભારતના સંરક્ષણ ઉત્પાદનમાં સિત્તેર ટકાથી વધુનો વધારો થયો છે અને નૌસેનાના એંસી ટકાથી વધુ નવા પ્લેટફોર્મ હવે સ્વદેશી છે. તાજેતરમાં જ ભારતીય નૌકાદળનું જહાજ અંજદીપ, જે ભારતીય સ્ટીલ સત્તામંડળના સ્વદેશી ખાસ સ્ટીલથી બન્યું છે, અને કોચીન શિપયાર્ડ દ્વારા બનાવવામાં આવેલું માહે વર્ગનું સબમરીન વિરોધી જહાજ, જે એંસી ટકાથી વધુ સ્વદેશી છે, તે આત્મનિર્ભરતાના ઉત્તમ ઉદાહરણો છે.આ આઠ નવા સ્ટીથ કાર્વેટ્સ લગભગ બે હજાર ટન વજનના, લગભગ ત્રીસ નોટ ઝડપ ધરાવતા અને રડારથી બચવા માટે અદ્યતન ટેક્નોલોજીથી સજ્જ હશે. આ જહાજો નાના હોવા છતાં ખૂબ જ શક્તિશાળી હશે. તેમાં અદ્યતન પ્રક્ષેપાસ્ત્રો, તોપ અને સંવેદક પ્રણાલી લાગેલી હશે જે હવાઈ, સપાટી અને પાણીની અંદરના ત્રણેય મોરચે લડવા માટે સક્ષમ હશે. આ જહાજોનું નિર્માણ કોલકાતાની ગાર્ડન રીચ શિપબિલ્ડર્સ એન્ડ એન્જિનિયર્સ જે પાંચ જહાજો બનાવશે અને ગોવા શિપયાર્ડ લિમિટેડ જે ત્રણ જહાજો બનાવશે, દ્વારા કરવામાં આવશે. પહેલું જહાજ બે હજાર ત્રીસ સુધીમાં નૌસેનાને મળવાની અપેક્ષા છે.

આ ઘટનાનું તટસ્થ વિશ્લેષણ કરીએ તો ત્રણ મોટા લાભ સ્પષ્ટ દેખાય છે. પહેલો લાભ છે ટેક્નોલોજીકલ સાર્વભૌમત્વ. જ્યારે ડિઝાઇન આપણી પોતાની હોય, ત્યારે આપણે કોઈ પણ સમયે તેને જરૂરિયાત મુજબ બદલી શકીએ છીએ, અપગ્રેડ કરી શકીએ છીએ. યુદ્ધના સમયે જો કોઈ નવું હથિયાર લગાવવું હોય તો આપણે કોઈ વિદેશી કંપનીની પરવાનગી લેવી પડતી નથી. આનાથી દેશની ઈજનેરી ક્ષમતા પરનો વિશ્વાસ વધશે. બીજો લાભ છે આર્થિક. ત્રેપન હજાર કરોડથી વધુનું રોકાણ સીધું દેશની અંદર રહેશે. ગાર્ડન રીચ અને ગોવા શિપયાર્ડ સાથે જોડાયેલા સેંકડો સૂક્ષ્મ, લઘુ અને મધ્યમ ઉદ્યોગો, સ્ટીલ ઉત્પાદકો, ઇલેક્ટ્રોનિક્સ ઉદ્યોગને સીધો ફાયદો થશે. એક અંદાજ મુજબ એક મોટા યુદ્ધજહાજના નિર્માણથી પાંચ હજારથી વધુ પ્રત્યક્ષ અને પરોક્ષ રોજગારીનું સર્જન થાય છે. એટલે આ આઠ જહાજો હજારો પરિવારોને રોજગારી આપશે.

ફટાકડા પ્રદૂષણ નિવારોઃ રોશની કરો, ધુમાડો નહી

"દિવાળીની રાત્રે આકાશ રંગબેરંગી રોશનીથી ઝળહળી ઉઠે છે, પણ બીજી સવારે એ જ આકાશ ધુમાડાની જાડી ચાદરમાં કેમ છુપાઈ જાય છે?" આ એક સવાલ દર વર્ષે આપણે બધા અનુભવીએ છીએ. તહેવાર ખુશીનો છે, પ્રકાશનો છે, પણ જો તેની ઉજવણી જ આપણા શ્વાસને ભારે બનાવી દે તો શું તે સાચી ઉજવણી કહેવાય?

તાજેતરના વર્ષોના સમાચાર અને આંકડા આ વાત તરફ આપણું ધ્યાન દોરે છે. ગત વર્ષે દિવાળી પછી દિલ્હી-એનસીઆરમાં હવાની ગુણવત્તાનો આંક (AQI) ૪૦૦ ને પાર કરી ગયો હતો, જે ગંભીર શ્રેણીમાં આવે છે. અમદાવાદ, વડોદરા અને રાજકોટ જેવા ગુજરાતના મોટા શહેરોમાં પણ દિવાળીની રાત પછી PM 2.5 નું પ્રમાણ સામાન્ય દિવસો કરતા ૩ થી ૫ ગણું વધી જતું જોવા મળ્યું છે. સેન્ટ્રલ પોલ્યુશન કંટ્રોલ બોર્ડ (CPCB) ના રિપોર્ટ મુજબ, ફટાકડા ફોડવાના માત્ર ૬ કલાકમાં હવામાં સલ્ફર ડાયોક્સાઈડ, નાઈટ્રોજન ઓક્સાઈડ અને નાના કણોનું પ્રમાણ ખતરનાક રીતે વધે છે.

પ્રાંસગિક સુરેશ ભટ્ટ

આ સ્થિતિને ધ્યાનમાં રાખીને સરકાર અને ન્યાયતંત્ર દ્વારા સતત પ્રયાસો થઈ રહ્યા છે. સુપ્રીમ કોર્ટે માત્ર લીલા ફટાકડા (Green Crackers) ફોડવાની અને રાત્રે ૮ થી ૧૦ વાગ્યા સુધીનો જ સમય નક્કી કરવાની માર્ગદર્શિકા આપી છે. વૈજ્ઞાનિક સંસ્થા CSIR-NEERI દ્વારા વિકસાવવામાં આવેલા ગ્રીન ફટાકડામાં ૩૦% ઓછું પ્રદૂષણ થાય છે અને તેની જાણકારી હવે વધુ લોકો સુધી પહોંચી રહી છે. કેન્દ્ર સરકારની નેશનલ ક્લીન એર પ્રોગ્રામ (NCAP) યોજના અને ગુજરાત પ્રદૂષણ નિયંત્રણ બોર્ડ (GPCB) દ્વારા શાળા-કોલેજોમાં ચલાવાતું જાગૃતિ અભિયાન પણ આ દિશામાં મહત્વના પગલાં છે. હવે તો બજારમાં પણ લેસર લાઈટ શો અને ડ્રોન લાઈટ શો જેવા નવા ટ્રેન્ડ્સ આવ્યા છે જે પ્રદૂષણ વગર ઉજવણીનો અહેસાસ કરાવે છે.

હવે પ્રશ્ન થાય કે ફટાકડાથી પ્રદૂષણ ખરેખર કેવી રીતે થાય છે? તેનું તથ્ય આધારિત વિશ્લેષણ સમજવું જરૂરી છે. એક ફટાકડું ફૂટે ત્યારે તેમાં રહેલું બારૂદ, ધાતુના કણો અને રસાયણો બળીને સીધા હવામાં ભળે છે. આ કણો એટલા નાના હોય છે કે તે આપણા ફેફસામાં ઊંડે સુધી પહોંચી જાય છે. તેનાથી બાળકો, વડીલો અને અસ્થમા કે હૃદયરોગ ધરાવતા લોકોને શ્વાસ લેવામાં તકલીફ, આંખમાં બળતરા અને એલર્જી જેવી સમસ્યાઓ વધે છે. બીજું, ફટાકડાનો કચરો એટલે કે કાગળ, પ્લાસ્ટિક અને રસાયણયુક્ત ભૂકી જમીન અને પાણી બંનેને પ્રદૂષિત કરે છે. અને ત્રીજું, ૧૨૦ ડેસિબલથી વધુ અવાજ કરતા ફટાકડા ધ્વનિ પ્રદૂષણ ફેલાવે છે, જે નાના બાળકો, પાળતુ પ્રાણીઓ અને પક્ષીઓ માટે ભારે તણાવનું કારણ બને છે. આ કોઈ એક વ્યક્તિની સમસ્યા નથી, આખા સમાજના સ્વાસ્થ્ય અને પર્યાવરણની સહિયારી સમસ્યા છે.

આ સમસ્યાનો ઉકેલ ફટાકડા બંધ કરી દેવામાં નથી, પણ તેને સમજદારીપૂર્વક ઉજવવામાં છે. આપણે તહેવારની ખુશીને જાળવી રાખીને પણ પ્રદૂષણ ઘટાડી શકીએ છીએ. આ માટે કેટલાક વ્યવહારુ અને સકારાત્મક ઉપાયો અપનાવી શકાય.

ઉપાય ૧: ગ્રીન ફટાકડા અને સામૂહિક ઉજવણીને પ્રોત્સાહન

સંપૂર્ણપણે ફટાકડા બંધ કરવાને બદલે આપણે ગ્રીન ફટાકડા તરફ વળી શકીએ. આ ફટાકડા ઓછું પ્રદૂષણ કરે છે અને તેને વૈજ્ઞાનિક રીતે પ્રમાણિત કરવામાં આવ્યા છે. સાથે સાથે, સોસાયટી કે મહોલ્લામાં બધા લોકો અલગ-અલગ ફટાકડા ફોડવાને બદલે એક સાથે મળીને એક નાનો, નિર્ધારિત સમયમાં સામૂહિક ફટાકડા કાર્યક્રમ કરી શકે. તેનાથી ફટાકડાનો ઉપયોગ ઘટશે, ખર્ચ ઘટશે અને સૌ સાથે મળીને ઉજવણીનો આનંદ પણ વધશે. કેટલાક શહેરોમાં હવે મ્યુનિસિપલ કોર્પોરેશન દ્વારા આયોજિત લેસર શો અને ડ્રોન શો ખૂબ જ લોકપ્રિય થયા છે, જે આંખોને ગમે તેવા અને પ્રદૂષણમુક્ત હોય છે.

ઉપાય ૨: જાગૃતિ એ જ સૌથી મોટું ફટાકડું

સૌથી અસરકારક ઉપાય છે જાગૃતિ. શાળાઓમાં બાળકોને દિવાળી પહેલા પર્યાવરણની જાળવણી વિશે સમજાવવું, સોસાયટીઓમાં વડીલો દ્વારા સમય-મર્યાદાનું પાલન કરાવવું અને સોશિયલ મીડિયા પર હકારાત્મક સંદેશ ફેલાવવો ખૂબ જરૂરી છે. જ્યારે બાળક પોતે સમજશે કે એક ફૂલઝડી ઓછી ફોડવાથી તે પોતાના દાદા-દાદીના સ્વાસ્થ્યનું રક્ષણ કરે છે, ત્યારે તે જાતે જ જવાબદાર બનશે. આપણે સૌએ નક્કી કરવું પડશે કે આપણે અવાજવાળા ફટાકડાને બદલે માત્ર રોશનીવાળા ફટાકડાને પસંદ કરીશું અને રાત્રે ૧૦ વાગ્યા પછી ફટાકડા નહીં ફોડીએ.



ઉપાય ૩: પરંપરાગત અને ટકાઉ દિવાળી તરફ પાછા વળીએ

આપણી સાચી પરંપરા તો દીવા, રંગોળી, મીઠાઈ અને મળવાનું છે. માટીના દીવાઓથી આંગણું શણગારવું, કુદરતી રંગોથી રંગોળી બનાવવી, હાથથી બનાવેલી ભેટો આપવી અને કુટુંબ સાથે સમય વિતાવવો એ દિવાળીનો સાચો આનંદ છે. જો આપણે ફટાકડા પાછળ ખર્ચાતા હજારો રૂપિયામાંથી થોડા રૂપિયા એક છોડ વાવવામાં કે કોઈ જરૂરિયાતમંદને મદદ કરવામાં વાપરીએ તો આ તહેવાર વધુ પ્રકાશમય બનશે. આનાથી સ્થાનિક કુંભારો અને કારીગરોને પણ રોજગારી મળશે, જે આત્મનિર્ભર ભારતના વિચારને મજબૂત કરશે.

આખરે વાત એટલી જ છે કે તહેવાર આપણા માટે છે, આપણે તહેવાર માટે નથી. ફટાકડાનો થોડો સમયનો આનંદ ક્યાંક કોઈના સ્વાસ્થ્ય માટે લાંબા સમયની તકલીફ ન બની જાય તે જોવું એ આપણી સૌની સામાજિક જવાબદારી છે. પ્રદૂષણ ઘટાડવું એ કોઈ સરકારી આદેશ નથી, પણ આવનારી પેઢી માટે સ્વચ્છ હવા છોડી જવાની આપણી ફરજ છે.

ફટાકડા પ્રદૂષણની સમસ્યા વિકરાળ છે, પણ તેનો ઉકેલ અશક્ય નથી. ગ્રીન ટેકનોલોજીનો સ્વીકાર, સામૂહિક અને સમયબદ્ધ ઉજવણી, અને સૌથી વધુ તો આપણી વિચારસરણીમાં પરિવર્તન - આ ત્રણ પગલાં દ્વારા આપણે દિવાળીની રોશનીને વધુ ટકાઉ અને સ્વસ્થ બનાવી શકીએ છીએ. ચાલો, આ વર્ષે આપણે એવી દિવાળી ઉજવીએ જ્યાં આકાશમાં રોશની હોય, પણ હવામાં ધુમાડો ન હોય. જ્યાં અવાજ ખુશીનો હોય, પ્રદૂષણનો નહીં. કારણ કે સાચી દિવાળી તો ત્યારે જ કહેવાય જ્યારે દરેક વ્યક્તિ ખુલ્લા મને શ્વાસ લઈ શકે.

ઉજાસના અવસરે ઘર-આંગણાનો શણગાર

એ પુરાણી ઉક્તિ યથાર્થ છે! તંદુરસ્ત, સ્વસ્થ, સ્વચ્છ મન હોય ત્યારે તેનું શરીર પણ એવો જ સાથ આપે છે અને આ તન અને મનનું પ્રતિબિંબ આંગણામાં ઝીલાય છે.

આંગણુ એ ગૃહ પ્રવેશનું પ્રથમ સોપાન છે અને તે પ્રવેશમાં જેટલી પ્રસન્નતા, ઉલ્લાસ વેરાયા હોય છે. તેટલી ઘરની સુખ-



સમૃદ્ધિની માત્રા વધતી હોય છે. આંગણાને સ્વચ્છ રાખવાનો આપણો આગ્રહ હોય છે પણ તેને શણગારવાનું કામ આપણે માત્ર વાર તહેવાર કે શુભ પ્રસંગે જ કરતા હોઈએ છીએ, ખાસ કરીને દિવાળીના દિવસોમાં આંગણુ બારણું, ચોકની સજાવટ ખાસ થાય છે. અને એ રીતે દિવાળીનું મહત્ત્વ સમજાય છે.

દિવાળી એટલે સામાજિક, ધાર્મિક, મનોરંજક તહેવારનો સંગમ દિવાઓનો પ્રકાશ પથરાતા કાળીરાતના અંધકારના ઓળા અદ્રશ્ય થતા નજરે પડે છે. દિવાળીના પ્રસંગને પણ અનેરા શણગાર સજી તહેવારને વધાવીએ છીએ એ જ રીતે આંગણાને પણ સજી-ધજીને તેને પુનિત પાવન કરવાનું કામ સદીઓ જુનું છે.

કેટલાંક ઘરોમાં ખાસ કરીને ગામડાઓમાં હજી આજે પણ આંગણામાં તુલસીનો ક્યારો, ક્યારામાં દીવોને દીવા નીચે સાથિયો બનવા લાગ્યા છે. ત્યારે આંગણા સંકોચવા લાગ્યા છે તેનું ક્ષેત્રફળ ઘટવા લાગ્યું છે.

૧૦૮૧૨ની (ફૂટની) ઓરડીનું આંગણું પાડોશી સાથે બે ભાગમાં વહેચાય છે! એવા આંગણાને શણગારવાનું કામ, સજાવવાનું

વિશેષ

ગૃહિણી માટે કલાત્મક બની જાય છે! ફ્લેટનુંય નાનું આંગણુ હોય તોય તેને સજાવવાથી જિંદગીના અનેક અજંપાને ટેન્શનમાં મધુર રાહત રહે છે.

આંગણાની સજાવટમાં દિવાળીમાં ખાસ કરીને સાથિયા, દિવડાની હારમાળા, આસોપાલવના તોરણ, કુંડાઓ અને ફૂલ-પાનના શણગાર કરી શકાય.

સાથિયાના પલટાતા રંગો

પારસી કોમના આંગણામાં સદાય બીબા ઢાળેલો ચુનાનો સાથિયો બારેમાસ તમારું સ્વાગત કરતો હોય છે? મહારાષ્ટ્રમાં ભોજનના થાળ નીચે પાટલા પર રંગોળી ચીતરાય છે. આપણે ત્યાં ધાર્મિક વાર-તહેવારે સાથિયા થાય છે. હવે આધુનિક યુગમાં સાથિયાનું ય સ્વરૂપ બદલાયું છે.રંગોળી અને કરોટીના ભુકાનું સ્થાન આધુનિક સ્ટિકર્સે લઈ લીધું છે, પ્લાસ્ટિકના વિવિધ રંગીન ડિઝાઈનના તૈયાર, વિવિધ આકારના સ્ટિકર્સના બે ત્રણ ફાયદા છે. તેને બહારથી લાવી ટાઈલ્સ પર ચિપકાવી દેવાના અને ન જોઈએ ત્યારે ઉખેડી લેવાના! કોઈ બાળક એની ઉપર ચાલી જાય તોય વાંધો નહીં.

પણ સ્ટિકર્સમાં કલાના સ્પર્શનો અભાવ લાગે છે! ગૃહિણીની હૃદય-પૂર્વકની શણગારની પ્રીતિનો અભાવ મને હંમેશ લાગે છે! આંગણાને શણગાર માટે થોડા પ્રયત્નોની કચાશ તેમાં પ્રાણ પૂરી શકતી નથી. ચિરોટીના રંગોથી, ચોકની લાકડીથી અલ્પનાના ચુનાના બનાવેલાં રેખાંકનો આગંતુકની જે પ્રશંસા મેળવે છે તે સ્ટિકર્સ મેળવી શકતા નથી. તેમાં ભૌતિકતાનું ઘોરણ નીચું હોય તેમ લાગે છે. એટલે બહેનો થોડો પરિશ્રમ લઈને પણ રંગોળી બનાવે એ સ્પર્શ વધુ પ્રાણવંતુ બની જાય છે. તેમાં ફૂલ, અનાજ, રેતી, કોલસો,લાકડાનો વ્હેર, રંગો પાનડાની વિવિધતા વગેરે ઘણું બધું વાપરી શકે છે. આવી રંગોળીપ્રાંગણને નવું રૂપ આપે છે. આંગતુકનો તે ઉમળકાભેર સત્કાર કરે છે.

દીવડાઓમાં આધુનિકતા

''ગગન ગોખે દીવડો એક ચાંદ
ને આંગણામાં તેજ ભર્યો દીપ,
અંતરમાં ઝળકી રહ્યો પ્રેમ
ને આંગણામાં શતશત તેના તેજ.''

એવી પંક્તિઓ આપો આપ જ સ્ફૂરી ગઈ છે!

આંગણામાં ઉંબરો તો હવે અદ્રશ્ય છે. નવા મકાનોની ગુંથણીમાં પણ ઊંબર ઉપર, ટોડલા ઉપર કોડિયા એ દિવાળીના જીવંત પ્રતીક છે! એક નાનું સરખું કોડિયું દૂરથી અનુપમ શણગાર બની ગયું છે! પણ શહેરોની બલિહારી એવી છે કે દિવાઓ પણ ઈલેક્ટ્રીક લાઈટના પ્રકાશિત હોય! તેલના આસમાને જતાં ભાવ દીવડાનો પ્રકાશ ઝૂંટવી લે છે એવું લાગે છે! અનુકૂળતા માટે ભલે ઈલેક્ટ્રીક લાઈટની હારમાળા રચાઈ હોય ને તેનો પ્રકાશ ઝબુક ઝબુક થતો હોય પણ કોડિયું જેપ્રાણ પાથરે છે જે ઉજાસ પાથરે છે તે જ આંગણાનો સાચો શણગાર છે! કંઈ નહી તો આંગણુ સુંદર લાગે જ છે! જીવંત લાગે છે.

તોરણમાં આધુનિકતા

વિજ્ઞાાન જેટલું આગળ વધતું જાય છે તેટલી જીવનની સ્વાભાવિકતા લુંટાતી જાય છે. બારણે સ્વાગત કરતાં આસોપાલવના તોરણ જેટલા જીવંત લાગે છે એટલા બીજા એ કે તોરણ લાગતા નથી! પણ હવે તેમાં પ્રવેશેલી ફેશને ભરત-ગુંથણને વેલ્વેટના કપડાના તૈયાર તોરણ લટકાવી દીધાં છે! ગમે ત્યારે ખીલામાં ભરાવી દેવાનું! પણ આસોપાલવ અને હજારી ગોટાના ફૂલના હાર જેટલી પ્રસન્નતા આપે છે તેવી પ્રસન્નતા બીજા કોઈ શણગાર આપતો નથી. એટલી હદ સુધી આધુનિકતા પ્રવેશી છે કે આસોપાલવના પાન પણ પ્લાસ્ટિકના! એટલાં તો આબેહૂબ કે છેતરાઈ જવાય! પણ આંગણાને ખરેખર સજાવવું હોય તો જીવંત પાન ચૂંટીને તોરણ બનાવી જુઓ. હૃદયને એક નવા ઊમંગની ભેટ મળી જશે ને ચિરંજીવ પણ હશે.

ફૂલ-ઝાડ ને કુંડા

જેમને સગવડ હોય તેઓ પ્રવેશદ્વારમાં ફૂલ-ઝાડના કુંડા પણ મુકે તો પ્રવેશ સુંદર આકર્ષક બની રહે છે, એથી ય વધુ સગવડ હોય તો મોટો ફ્લાવર વાઝ તૈયાર કરી બારણામાં ગોઠવી દેવાથી આવનારા ઘણા જ પ્રસન્નતા અનુભવે છે! ફ્લાવર-વાઝને માત્ર દિવાનખાનાનો શણગાર ન બનાવતાં તેને આંગણાનો શણગાર પણ બનાવી શકાય.આંગણામાં જેટલી મૌલિકતા સાહજીકતા અને નવીનતા હશે તેટલી તેની મહત્તા વધવાની છે. પ્રકૃતિના આ અંશોને વિજ્ઞાાન યુગમાં વિસારે પાડવા જેવા નથી, નહીતર જીવન અને પ્રસન્નતા બંને યંત્ર વત્ બની જશે!

ગાય અને વાછરડાની પૂજાનું આધ્યાત્મિક રહસ્ય

દિવાળીના તેજસ્વી પર્વની શરૂઆત જ વાઘબારસથી થાય છે. આસો વદ બારસના દિવસે આ તહેવાર આવે છે. આ દિવસને વસુબારસ પણ કહેવામાં આવે છે. આપણા શાસ્ત્રોમાં ગાયને માતાનો દરજ્જો આપવામાં આવ્યો છે અને કહેવાય છે કે ગાયના શરીરમાં તેત્રીસ કરોડ દેવતાઓનો વાસ હોય છે. તેથી આ દિવસે ગાય અને તેના વાછરડાની પૂજા કરવાથી બધા દેવતાઓની કૃપા એક સાથે મળે છે.

વાઘબારસ શબ્દ પાછળ પણ એક રહસ્ય છે. વાઘ એટલે વાણી અને બારસ એટલે દ્વાદશી. એટલે કે આપણી વાણીને પવિત્ર કરવાનો દિવસ. ગાયને પણ વાણીનું પ્રતીક માનવામાં આવે છે. આ દિવસે જે વ્યક્તિ સાચા દિલથી ગાયની સેવા કરે છે તેની વાણીમાં મીઠાશ આવે છે.

આ દિવસનું બીજું એક સુંદર નામ છે નંદિની વ્રત. કહેવાય છે કે આ વ્રત ખાસ કરીને સ્ત્રીઓ પોતાના સંતાનોના સુખ માટે કરે છે. જે સ્ત્રીને સંતાન સુખમાં તકલીફ હોય તે જો શ્રદ્ધાપૂર્વક ગોવત્સ દ્વાદશીનું વ્રત કરે અને ગાય વાછરડાની પૂજા કરે તો તેની મનોકામના જરૂર પૂર્ણ થાય છે. સાંજે પૂજા પછી વ્રત કથા સાંભળવાનું પણ ખૂબ મહત્વ છે. કથા સાંભળ્યા વગર વ્રત અધૂરું માનવામાં આવે છે.

વાઘબારસની પૂજા પાછળ વૈજ્ઞાનિક કારણ પણ છે. ગાયના છાણમાં લક્ષ્મીનો વાસ માનવામાં આવે છે. આજે વિજ્ઞાને પણ સાબિત કર્યું છે કે ગાયના છાણમાં જીવાણુઓનો નાશ કરવાની શક્તિ છે. તેથી દિવાળી પહેલા ઘરને ગાયના છાણથી લીંપવાથી ઘર જંતુમુક્ત બને છે. ગાયના ઘીથી દીવો કરવાથી વાતાવરણ શુદ્ધ થાય છે અને હવામાં ઓક્સિજન વધે છે. ગાયના પગની રજને ધૂળ નહીં પણ ધૂળેશ્વરી કહેવામાં આવે છે. ગાય જ્યાં ચાલે છે ત્યાંની જમીન પવિત્ર થઈ જાય છે.

આજના આધુનિક યુગમાં જ્યારે આપણે ફ્લેટમાં રહીએ છીએ ત્યારે ગાયની પૂજા કેવી રીતે કરવી તે સવાલ થાય. તો તેનો પણ ઉપાય છે. જો ગાય પ્રત્યક્ષ ન મળે તો ગાયના ચિત્રની પૂજા કરી શકાય છે. ગૌશાળામાં જઈને ગાયોને ઘાસ ખવડાવી શકાય છે. કોઈ ગરીબ ખેડૂતને ગાય માટે આર્થિક મદદ કરી શકાય છે. મહત્વ ગાયના શરીરનું નથી પણ તેના પ્રત્યેના ભાવનું છે. આપણા ઋષિમુનિઓએ કહ્યું છે કે ગાયની સેવા એટલે નિઃસ્વાર્થ સેવા. કારણ કે ગાય ક્યારેય પોતાનું દૂધ પોતે પીતી નથી. તે બધું જ બીજાને આપી દે છે. આપણે પણ જીવનમાં આવું જ ઉદાર બનવું જોઈએ. વાઘબારસ આપણને આ જ ત્યાગનો પાઠ ભણાવે છે અને આ પાઠ દિવાળીની ખુશીઓ માણવા માટે આપણા મનને તૈયાર કરે છે.

આસપાસ ચોપાસ સુરેશ ભટ્ટ

આ તહેવાર પાછળ એક ખૂબ જ સુંદર કથા જોડાયેલી છે. પ્રાચીન કાળમાં નંદબાબાને ત્યાં ખૂબ જ ગાયો હતી. તેમની પત્ની યશોદાજી ગાયોની ખૂબ સેવા કરતા હતા. એક વખત ભગવાન શ્રીકૃષ્ણ નાના હતા ત્યારે તેમણે ગાયોની સેવાનું મહત્વ સમજાવ્યું હતું. કહેવાય છે કે આ જ દિવસે સમુદ્ર મંથનમાંથી કામધેનુ ગાય પ્રગટ થઈ હતી. કામધેનુ એવી ગાય છે જે બધી મનોકામનાઓ પૂરી કરે છે. તેના પ્રાગટ્યની ખુશીમાં આ તહેવાર ઉજવવામાં આવે છે.બીજી એક કથા એવી પણ છે કે એક રાજાને સંતાન ન હતું. તેણે એક ઋષિને પૂછ્યું તો ઋષિએ કહ્યું કે તું ગોવત્સ દ્વાદશીનું વ્રત કર. રાજાએ શ્રદ્ધાપૂર્વક વ્રત કર્યું અને ગાય વાછરડાની સેવા કરી. તેના પ્રતાપે તેને સુંદર પુત્રની પ્રાપ્તિ થઈ. ત્યારથી આ વ્રત સંતાન સુખ અને પરિવારની સુખાકારી માટે કરવામાં આવે છે.

આ દિવસે સવારે વહેલા ઉઠીને સ્નાન કરીને ગાયોને નવડાવવામાં આવે છે. તેમને કંકુ ચાંદલો કરવામાં આવે છે. ફૂલોની માળા પહેરાવવામાં આવે છે. ગાયને લીલું ઘાસ, ગોળ અને રોટલી ખવડાવવામાં આવે છે. ઘરની સ્ત્રીઓ ગાયના પગની રજને પોતાના કપાળે લગાવે છે કારણ કે તેને ખૂબ જ પવિત્ર માનવામાં આવે છે. આ દિવસે ગાયના દૂધમાંથી બનેલી કોઈ પણ વસ્તુ ખાવામાં આવતી નથી. દૂધ, દહીં, ઘી, છાશ કશું જ ખવાતું નથી. લોકો અડદની દાળ અને તળેલી વાનગીઓ ખાઈને ઉપવાસ કરે છે. એવું માનવામાં આવે છે કે આ દિવસે વાછરડાએ જેટલું દૂધ પીવું હોય તેટલું પીવા દેવું જોઈએ અને તેનું દૂધ આપણે ન લેવું જોઈએ. આનાથી આપણામાં ત્યાગ અને કરુણાની ભાવના જાગે છે.



વાઘબારસ શબ્દ પાછળ પણ એક રહસ્ય છે. વાઘ એટલે વાણી અને બારસ એટલે દ્વાદશી. એટલે કે આપણી વાણીને પવિત્ર કરવાનો દિવસ. ગાયને પણ વાણીનું પ્રતીક માનવામાં આવે છે. આ દિવસે જે વ્યક્તિ સાચા દિલથી ગાયની સેવા કરે છે તેની વાણીમાં મીઠાશ આવે છે અને તેના ઘરમાં ક્યારેય ધનની કમી રહેતી નથી. આ જ દિવસથી દિવાળીની તૈયારીઓ શરૂ થઈ જાય છે. લોકો ઘરની સાફ સફાઈ કરે છે અને ગાયના છાણથી ઘરને લીપે છે જેનાથી ઘરમાં સકારાત્મક ઉર્જા આવે છે.આપણા ખેડૂતો માટે તો આ દિવસ ખૂબ જ મહત્વનો છે. ખેડૂતનો સાચો મિત્ર ગાય છે. ગાયના છાણથી ખેતર ફળદ્રુપ બને છે. તેથી ખેડૂતો આ દિવસે પોતાની ગાયોને શણગારે છે અને તેમનો આભાર માને છે. આ તહેવાર આપણને એ શીખવે છે કે પ્રાણીઓ પ્રત્યે પણ પ્રેમ અને આદર રાખવો જોઈએ. ગાય આપણને બધું જ આપે છે અને બદલામાં કશું જ માંગતી નથી. તેનો આ ગુણ આપણે આપણા જીવનમાં ઉતારવો જોઈએ.

બીસીસીઆઈએ મહિલા અને પુરુષ ટીમોમાં સપોર્ટ સ્ટાફની ખાલી જગ્યા માટે પ્રક્રિયા શરૂ કરી

નવીદિલ્હી,

ભારતીય ક્રિકેટ નિયંત્રણ બોર્ડ (બીસીસીઆઈ) એ મહિલા અને પુરુષ ટીમોમાં ખાલી સપોર્ટ સ્ટાફ પદો ભરવા માટે પ્રક્રિયા શરૂ કરી છે. મહિલા ટીમ માટે ફિલ્ડિંગ કોચ પદ ખાલી છે, જ્યારે પુરુષ ટીમ માટે હેડ ફિઝિયોથેરાપિસ્ટ પદ માટે અરજીઓ મંગાવવામાં આવી છે. આ બે જગ્યાઓ ભારતીય મહિલા ક્રિકેટ ટીમ માટે ફિલ્ડિંગ કોચ મુનિષ બાલી અને પુરુષ ક્રિકેટ ટીમ માટે ફિઝિયો કમલેશ જૈનના પદો ભરવા માટે છે. જ્યારે એ બંને જગ્યાઓ માટે અરજીઓ જાહેર કરી છે અને લાયક ઉમેદવારો માટે અરજી કરવા માટે ૧૬ નવેમ્બરની અંતિમ તારીખ નક્કી કરી છે.

ભારતીય ટીમે તાજેતરમાં ઝિમ્બાબ્વે મહિલા ક્રિકેટ ટીમ સામે ટી ૨૦ અને વનડે બંને ફોર્મેટમાં શ્રેણી રમી હતી, જેમાં બંનેમાં શાનદાર જીત મેળવી હતી. આ શ્રેણીના સમાપન સાથે, ફિલ્ડિંગ કોચ મુનિષ બાલીનો કાર્યકાળ પણ સમાપ્ત થાય છે. બીસીસીઆઈએ ફિલ્ડિંગ કોચ પદ માટે અરજી ફોર્મ બહાર પાડ્યું છે. ફિલ્ડિંગ કોચ ત્રણેય ફોર્મેટમાં સિનિયર મહિલા ટીમ માટે જવાબદાર રહેશે, જે ટીમના પ્રદર્શનને સુધારવામાં મુખ્ય ભૂમિકા ભજવશે. આ ભૂમિકામાં એક મજબૂત ફિલ્ડિંગ શેડ્યૂલ વિકસાવવા, પ્રેક્ટિસ અને મેચ-રે સત્રોનું આયોજન કરવા અને ખેલાડીઓને તેમની કુશળતા



સુધારવા માટે વ્યક્તિગત કોચિંગ આપવાનો સમાવેશ થશે. ફિલ્ડિંગ કોચના પદ માટે અરજદારોએ ઓછામાં ઓછા એક નિર્ધારિત પાત્રતા માપદંડને પૂર્ણ કરવો આવશ્યક છે, જેમાં આંતરરાષ્ટ્રીય સ્તરે ભારત અથવા અન્ય દેશનું પ્રતિનિધિત્વ કર્યું હોય, ઓછામાં ઓછું બીસીસીઆઈ લેવલ બી કોચિંગ પ્રમાણપત્ર હોવું જોઈએ, ઓછામાં ઓછા ૩૦ ફર્સ્ટ-ક્લાસ મેચ રમી હોય, અથવા ઓછામાં ઓછા એક સીઝન માટે આંતરરાષ્ટ્રીય ટીમને કોચિંગ આપ્યું હોય, અથવા ઓછામાં ઓછા બે સીઝન માટે ટી ૨૦ ફ્રેન્ચાઇઝ અથવા રાજ્ય-સ્તરીય ટીમને કોચિંગ આપ્યું હોય.

બીસીસીઆઈએ ભારતીય પુરુષ ટીમ માટે મુખ્ય ફિઝિયોથેરાપિસ્ટના પદ માટે અરજીઓ મંગાવી છે. આ પદ મુખ્યત્વે ઈજાઓને કારણે ખેલાડીઓના પ્રદર્શનમાં ઘટાડો અટકાવવા માટે જવાબદાર રહેશે. તેઓ બીસીસીઆઈની સ્પોર્ટ્સ સાયન્સ એન્ડ મેડિસિન ટીમ, સ્પોર્ટ્સ સાયન્સ એન્ડ મેડિસિન હેડ, બીસીસીઆઈ સેન્ટર ઓફ એક્સેલન્સ, કોચિંગ સ્ટાફ અને સ્ટ્રેન્થ અને કન્ડીશનીંગ પ્રોફેશનલ્સ સાથે નજીકથી કામ કરશે.

રોહિત શર્માએ ન્યુઝીલેન્ડના ડેરિલ મિશેલને રન આઉટ કરીને અસાધારણ ફિટનેસ દર્શાવી

મુંબઈ,

ભારત અને ન્યુઝીલેન્ડ વચ્ચેની પાંચ મેચની વનડે શ્રેણીની શરૂઆત ઓકલેન્ડના ઈડન પાર્ક ખાતે રમાઈ રહેલી પહેલી મેચ સાથે થઈ ગઈ છે. શ્રેણીની પહેલી મેચમાં, ટીમ ઈન્ડિયાના કેપ્ટન શુભમન ગિલે ટોસ જીતીને પ્રથમ બોલિંગ કરવાનો નિર્ણય લીધો, જે નિર્ણય બોલરોએ સંપૂર્ણપણે સાચો સાબિત કર્યો. ઓકલેન્ડ વનડેમાં યજમાન ટીમે ડેરિલ મિશેલના રૂપમાં ૯૭ રનના સ્કોર પર પાંચમી વિકેટ ગુમાવી દીધી. રોહિત શર્માએ મિશેલને આઉટ કરવામાં મહત્વપૂર્ણ ભૂમિકા ભજવી હતી, જે વનડે ક્રિકેટમાં ક્યારેય રન આઉટ થયો ન હતો, જ્યારે ૩૯ વર્ષની ઉંમરે, તેણે એક શાનદાર ડાઇવ અને એક શાનદાર થ્રો કર્યો.ન્યૂઝીલેન્ડની ઇનિંગ્સની ૨૨મી



ઓવરના પહેલા બોલનો સામનો કરીને, જે ભારત માટે અક્ષર પટેલ દ્વારા ફેંકવામાં આવી હતી, ગ્લેન ફિલિપ્સે લેગ સાઇડ તરફ હળવાશથી રમીને સિંગલનો પ્રયાસ કર્યો. મિશેલ શરૂઆતમાં દોડવામાં ખચકાટ અનુભવતો હતો, પરંતુ બાદમાં દોડવાનું શરૂ કર્યું. મિડ-વિકેટ પર ફિલ્ડિંગ કરતા રોહિત શર્મા ઝડપથી બોલ તરફ આગળ વધ્યા, તેને પકડવા માટે ડાઇવ કર્યો અને તેને વિકેટકીપર કેએલ રાહુલ તરફ હવામાં ફેંકી દીધો.

ઇંગ્લેન્ડના ઓલરાઉન્ડર લિયામ લિવિંગસ્ટોનને ચેન્નાઈ સુપર કિંગ્સ ટીમમાં સામેલ કરવાનો પ્રયાસ

મુંબઈ,

આઈપીએલ ૨૦૨૭ ની હરાજી પહેલા ફ્રેન્ચાઇઝી વચ્ચે ખેલાડીઓની આપ-લેનું બજાર ગરમ થઈ રહ્યું છે. હાર્દિક પંડ્યા માટે સંભવિત વેપાર અંગે ચાલી રહેલી ચર્ચાઓ વચ્ચે, ઇંગ્લેન્ડના વિસ્ફોટક ઓલરાઉન્ડર લિયામ લિવિંગસ્ટોનનું નામ પણ સામે આવ્યું છે. ચેન્નાઈ સુપર કિંગ્સ (સીએસકે) આ અંગ્રેજી ખેલાડીને તેમની ટીમમાં ઉમેરવામાં રસ ધરાવે છે અને સનરાઇઝર્સ હૈદરાબાદ (એસઆરએચ) સાથે વાતચીત કરી રહી છે. જોકે, હૈદરાબાદની ટીમ હજુ સુધી આ દરખાસ્ત પર કોઈ નિષ્કર્ષ પર પહોંચી નથી.ક્રિકબઝના અહેવાલ



મુજબ, ચેન્નાઈ સુપર કિંગ્સ લિવિંગસ્ટોનનો વેપાર કરવાની શક્યતા ચકાસી રહી છે. હૈદરાબાદે છેલ્લી હરાજીમાં આ ઓલરાઉન્ડરને ૧૩ કરોડમાં હસ્તગત કર્યો હતો. જોકે, ગયા સિઝનમાં તેના પ્રદર્શનને જોતાં, ફ્રેન્ચાઇઝ હવે તેના ભવિષ્ય પર વિચાર કરી રહી છે. રિપોર્ટમાં એમ પણ કહેવામાં આવ્યું છે કે બીજી એક ઉત્તર ભારતીય ફ્રેન્ચાઇઝીએ પણ લિવિંગસ્ટોનમાં રસ દર્શાવ્યો છે, પરંતુ હાલમાં વાટાઘાટો પ્રારંભિક તબક્કામાં છે.૩૩ વર્ષીય લિયામ લિવિંગસ્ટોન માટે છેલ્લી આઈપીએલ સીઝન નિરાશાજનક રહી હતી. તેણે સનરાઇઝર્સ હૈદરાબાદ માટે માત્ર બે મેચ રમી હતી, જેમાં તેણે માત્ર ૧૫ રન બનાવ્યા હતા. આ પછી, તે પ્લેઇંગ ઇલેવનમાં સ્થાન મેળવી શક્યો ન હતો. તેને ઇમ્પેક્ટ પ્લેયર તરીકે ગણવામાં આવવાનું પણ બંધ થઈ ગયું.રોયલ ચેલેન્જર્સ બેંગ્લોરથી રિલીઝ થયા પછી હૈદરાબાદે તેને પોતાની ટીમમાં ઉમેર્યો હતો. અગાઉ,આરસીબીએ મેગા હરાજીમાં લિવિંગસ્ટોનને ૮.૭૫ કરોડમાં હસ્તગત કર્યો હતો. જોકે, તે આ વચન પર ખરા ઉતરવામાં નિષ્ફળ ગયો, અને હવે તે ટીમો બદલી શકે તેવી શક્યતા છે.

વૈભવ સૂર્યવંશીને રેડ-બોલ ક્રિકેટમાં નેતૃત્વની ભૂમિકા આપવામાં ઉતાવળ ન કરવી જોઈએ: સચિન તેંડુલકર

નવીદિલ્હી,

ન્યૂઝીલેન્ડ પ્રવાસ પર ભારતીય ટી ૨૦ ટીમનો ભાગ રહેલા વૈભવ સૂર્યવંશીને ફક્ત બે મેચ રમવાની તક મળી હતી, જેમાં તે એક મેચમાં બેટથી શાનદાર પ્રદર્શન કરી શક્યો હતો. હવે, વૈભવ ૧૯ નવેમ્બરથી કતારમાં શરૂ થઈ રહેલી ઇમર્જિંગ એશિયા કપ ટુર્નામેન્ટમાં રમતો જોવા મળશે, જ્યાં બધાની નજર તેના પ્રદર્શન પર રહેશે. દરમિયાન, ૧૫ વર્ષીય વૈભવ સૂર્યવંશીએ અત્યાર સુધીમાં આંતરરાષ્ટ્રીય ક્રિકેટમાં ૧૦ ટી૨૦ મેચ રમી છે, અને તેના પ્રદર્શને વિશ્વભરમાં ધ્યાન ખેંચ્યું છે. આ ઉપરાંત, વૈભવે ઘરેલુ ક્રિકેટમાં



૧૧ ફર્સ્ટ-ક્લાસ મેચ પણ રમી છે, જેમાં ૨૦૨૬ની દુલીપ ટ્રોફી જીતનાર પૂર્વ ઝોન ટીમનો ભાગ હોવાનો સમાવેશ થાય છે અને તેને ઉપ-કેપ્ટન પદ આપવામાં આવ્યું હતું. હવે, સર્વકાલીન મહાન બેટ્સમેન, સચિન તેંડુલકરે સ્પષ્ટ કર્યું છે કે પસંદગીકારોએ તેને રેડ-બોલ ક્રિકેટમાં નેતૃત્વની ભૂમિકા આપવામાં ઉતાવળ ન કરવી જોઈએ.સચિન તેંડુલકરે રેડિટ પર પ્રશ્ન-જવાબ સત્રમાં ભાગ લીધો, ચાહકોના પ્રશ્નોના જવાબ આપ્યા. એક ચાહકે વૈભવ સૂર્યવંશીને પૂછ્યું, "માત્ર ૧૫ વર્ષની ઉંમરે તેને નેતૃત્વની જવાબદારીઓ આપવા વિશે તમારો શું વિચાર છે?" જવાબમાં, સચિન તેંડુલકરે કહ્યું, તેંડુલકરે કહ્યું, "મને લાગે છે કે દુલીપ ટ્રોફીમાં વૈભવને ઉપ-કેપ્ટન તરીકે નિયુક્ત કરવો એ થોડી ઉતાવળ છે. આપણે તેને રેડ-બોલ ક્રિકેટમાં વધુ મેચ રમવાની અને એક પછી એક પગલું આગળ વધવાની તક આપવી જોઈએ."વધુમાં, ધ્યાન ગુમાવવાનું કેવી રીતે ટાળવું અને ધ્યાન કેન્દ્રિત કરવાની યોગ્ય રીત વિશેના પ્રશ્નના જવાબમાં, સચિન તેંડુલકરે કહ્યું કે તમારે થોડીવાર માટે તમારી આંખો બંધ કરીને ફક્ત તમારા શ્વાસ પર ધ્યાન કેન્દ્રિત કરવાનો પ્રયાસ કરવો જોઈએ.

કાર્તિક આર્યનના અભિનયવાળી ફિલ્મ 'લડાકુ' ૧૮ જુન, ૨૦૨૭ના રોજ થશે રીલીઝ

મુંબઈ,

'ચંદુ ચેમ્પિયન'ની સફળતા બાદ, અભિનેતા કાર્તિક આર્યન ફિલ્મ નિર્માતા કબીર ખાન સાથે તેમની આગામી ફિલ્મ 'લડાકુ' માટે ફરી એકવાર જોડાઈ રહ્યા છે. નિર્માતા સંસ્થા 'બિરલા સ્ટુડિયો'એ બુધવારે, ૪ નવેમ્બર ૨૦૨૬ના રોજ આ ફિલ્મનું શીર્ષક અને તેની વૈશ્વિક થિયેટર રિલીઝ તારીખ જાહેર કરી છે.જેઓ જાણતા નથી તેમના માટે, કાર્તિક આર્યન અને કબીર ખાને અગાઉ ૨૦૨૪ની ફિલ્મ 'ચંદુ ચેમ્પિયન'માં સાથે કામ કર્યું હતું. આ ફિલ્મ ભારતના પ્રથમ પેરાલિમ્પિક ગોલ્ડ મેડલ વિજેતા મુરલીકાંત પેટકરના વાસ્તવિક જીવન પર આધારિત હતી. આ ફિલ્મમાં પોતાના અભિનય માટે કાર્તિકે 'શ્રેષ્ઠ અભિનેતા' (મેજં છર્ષ્ઠી)નો રાષ્ટ્રીય

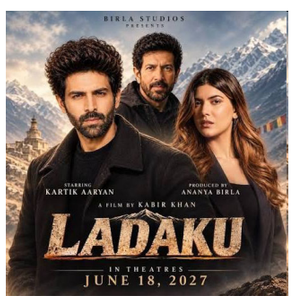

ફિલ્મ પુરસ્કાર પણ જીત્યો હતો.

કાર્તિક આર્યનની 'લડાકુ' ક્યારે રિલીઝ થશે?

કાર્તિક આર્યનની આગામી ડ્રામા ફિલ્મ 'લડાકુ' ૧૮ જૂન, ૨૦૨૭ના રોજ વિશ્વભરના થિયેટરોમાં રિલીઝ થવાની છે. નોંધનીય છે કે, ફિલ્મની વાર્તા, પાત્રો અને કલાકારો વિશેની વધુ વિગતો હજુ સુધી જાહેર કરવામાં આવી નથી.'લડાકુ': આ ફિલ્મ શેના વિશે છે?

ઉપલબ્ધ માહિતી મુજબ, 'લડાકુ' મહત્વાકાંક્ષા, દ્રઢ નિશ્ચય અને આશાની એક અસાધારણ વાસ્તવિક જીવનકથા પર આધારિત છે. આ ફિલ્મ દ્વારા કાર્તિક પોતાના બેનર 'ડોપામાઈન સ્ટુડિયો' (Dopamine Studios) હેઠળ નિર્માતા તરીકે પણ પદાર્પણ કરી રહ્યા છે. આ ફિલ્મનું નિર્માણ બિરલા સ્ટુડિયો, કબીર ખાન એન્ટરટેઈનમેન્ટ અને ડોપામાઈન સ્ટુડિયો દ્વારા કરવામાં આવી રહ્યું છે.'શ્રેષ્ઠ અભિનેતા'નો રાષ્ટ્રીય પુરસ્કાર જીત્યા બાદ કાર્તિક આર્યનની પોસ્ટ ૧૮ જુલાઈએ ૭૨મા રાષ્ટ્રીય ફિલ્મ પુરસ્કારોના વિજેતાઓની જાહેરાત થયાના થોડા સમય બાદ, કાર્તિક આર્યને ઈન્સ્ટાગ્રામ પર એક હૃદયસ્પર્શી પોસ્ટ દ્વારા પોતાનો આભાર વ્યક્ત કર્યો હતો.

રમેશ તૌરાનીની દિવાળી પાર્ટીમાં મૃણાલ ઠાકુર અને રવિના સહિત બોલિવૂડ કપલ્સે ગ્લેમરસ લુક્સ બતાવ્યા

મુંબઈ,

નિર્માતા રમેશ તૌરાનીએ સ્ટાર્સથી ભરેલી દિવાળી પાર્ટીનું આયોજન કર્યું હતું, જેમાં બોલિવૂડની અનેક હસ્તીઓએ હાજરી આપી હતી. સલમાન ખાન, બોબી દેઓલ, મૃણાલ ઠાકુર, રવિના ટંડન અને અન્ય સ્ટાર્સે તેમના ગ્લેમરસ ફેસ્ટિવ લુક્સથી શોને ચોર્યો હતો, જ્યારે બોલિવૂડ કપલ્સે તેમના સ્ટાઇલિશ ટચથી ઉજવણીમાં ગ્લેમર ઉમેર્યું હતું.

સાન્યા મલ્હોત્રાએ ક્રીમ રંગનો અનારકલી સૂટ પહેર્યો હતો જેમાં કોન્ટ્રાસ્ટ એમ્બ્રોઇડરીવાળા હેમ હતા. તેણી તાજેતરમાં "સની સંસ્કારી કી તુલસી કુમારી" માં જોવા મળી હતી. અભિનેત્રીએ તેના લુકને સ્લીક બન અને મેચિંગ



પોટલી બેગ સાથે પૂર્ણ કર્યો હતો. ભૂમિ પેડનેકર પાર્ટીમાં સુંદર હાથીદાંત રંગની સાડી અને સ્ટ્રેપલેસ બ્લાઉઝ પહેરીને પહોંચી હતી. તાજેતરમાં "દલદલ" માટે પ્રશંસા મેળવનાર અભિનેત્રીએ સિલ્વર ક્લચ અને આકર્ષક ઇયરિંગ્સ સાથે પોતાનો લુક પૂર્ણ કર્યો હતો.હિન્દી અને તેલુગુ સિનેમાની લોકપ્રિય અભિનેત્રી મૃણાલ રમેશ તૌરાનીની દિવાળી પાર્ટીમાં સુંદર મિરર-વર્ક સાડી પહેરીને પહોંચી હતી, જે એકદમ અદભુત દેખાતી હતી. તેણીએ પાપારાઝી માટે સુંદર રીતે પોઝ આપ્યો. તેણી હાલમાં ઘણી ફિલ્મોના શૂટિંગમાં વ્યસ્ત છે, પરંતુ તેમ છતાં, તેણીએ દિવાળીની ઉજવણી માટે સમય કાઢ્યો. રવિનાએ ચૂનાના લીલા ભરતકામવાળા શરારા સેટમાં દિવાળી પાર્ટીમાં ગ્લેમર ઉમેર્યું. પીઢ સ્ટારે એક સરળ છતાં ભવ્ય પરંપરાગત લુક દર્શાવ્યો, ચાહકોને યાદ અપાવ્યું કે તે પેઢીઓથી પ્રિય કેમ રહે છે.ખુશી કપૂર એક અનોખા મિરર-શણગારેલા પોશાકમાં આવી હતી. જનરલ ઝેડ સ્ટારે તેની અનોખી ફેશન સેન્સથી બધાનું ધ્યાન ખેંચ્યું હતું અને સ્ટાર-સ્ટડેડ ઈવેન્ટમાં તેની સ્ટાઇલ રજૂ કરી હતી. જેનેલિયા, જેણે તાજેતરમાં કેટલાક પ્રોજેક્ટ્સ પૂર્ણ કર્યા છે અને તેની આગામી બહુભાષી ફિલ્મનું આયોજન કરી રહી છે, તેણે એથનિક પોશાક છોડીને એક ફેશ, મોર્ડન ફ્યુઝન લુક બનાવ્યો હતો. તેની બબલી સ્ટાઇલ અને અદભુત સ્ટાઇલે રેડ કાર્પેટ પર એક ફેશ અને એનર્જેટિક વાઇબ ઉમેર્યું હતું.

શબ્દ શોધો

ઊ	કા	જી	સ	ચી	લ	ક	વ	એ	ચ	ગ	રી
ળો	દ	અ	વ	ળ	ત	જી	લ	ન	તી	મ	ગ
ક	ગ	સા	અઃ	વા	ક્રો	ત	મા	અ	ન	ઝ	ચી
ઓ	ક્ષ	આ	લ	ર	ર	સ	રો	ગ	લ	ક	ર
ક	ગ	કુ	આ	ડ	મ	રો	ર	ડ	ણે	મ	તા
ણે	ભા	આ	આ	જ	બા	કા	મ	ગ	ળ	પ	ગુ
ગુ	લા	મ	પ્ર	અ	બૂ	રી	ન	લ	સ	મા	ર
રા	ગં	અ	આ	વા	ક્ષ	ન	શ	ચા	ન	બં	ણા
ણા	જ	દ	વ	ડો	સ	જ્ઞા	ગુ	તુ	કી	સા	વા
મ	સા	ભા	રો	ગં	ન	ગં	મ	ક્ષ	ભો	કા	કા
ગ	ણિ	દ	ચ	ક	ચા	ર	ના	ગ	દા	ર	કા
અ	ણે	વિ	આ	બ	ર	અઃ	મ	ર	મો	બા	ન

શબ્દ શોધો

ગઝલ, ગુમનામ, ગુમાન, ગુલામ, ચકચાર, ચમચી, જ્ઞાન, ડમરી, ડમરો, તાપસ

એઆઈ છબીઓ બનાવવા માટે રૂપાલી ગાંગુલીના ફોટા સાથે છેડછાડ : અભિનેત્રીએ બોમ્બે હાઈકોર્ટનો દરવાજો ખખડાવ્યો

મુંબઈ,

ટીવી સીરિયલ "અનુપમા" થી ઘરે ઘરે જાણીતી બનેલી અભિનેત્રી રૂપાલી ગાંગુલીએ તેના ફોટા અને ઓળખના કથિત દુરુપયોગ સામે કાનૂની કાર્યવાહી કરી છે. અભિનેત્રીએ બોમ્બે હાઈકોર્ટમાં અરજી દાખલ કરીને આરોપ લગાવ્યો છે કે કેટલાક ઓનલાઈન પોર્ટલ તેની પરવાનગી વિના તેના ફોટા અને અન્ય સામગ્રીનો ઉપયોગ કરી રહ્યા છે. વધુમાં, કૃત્રિમ બુદ્ધિમત્તાનો ઉપયોગ કરીને તેના નકલી ફોટા બનાવવામાં આવી રહ્યા છે અને વીડિયો બનાવવામાં આવી રહ્યા છે. રૂપાલીનો આરોપ છે કે આ સામગ્રીનો ઉપયોગ એવી વેબસાઇટ્સ પર પણ થઈ રહ્યો છે જે અશ્લીલ અને વાંધાજનક સામગ્રી પ્રદર્શિત કરે છે.રૂપાલી ગાંગુલીએ તેની અરજીમાં તેની

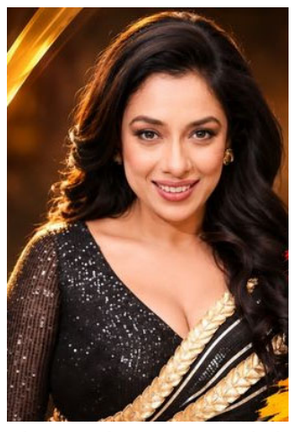

ઓળખ અને છબી અધિકારોનો મુદ્દો ઉઠાવ્યો છે. અભિનેત્રીના જણાવ્યા અનુસાર, તેના ફોટા અને અન્ય વ્યક્તિગત રીતે ઓળખી શકાય તેવી સામગ્રીનો ઉપયોગ તેની સંમતિ વિના કરવામાં આવી રહ્યો છે. છેં ટેકનોલોજીનો ઉપયોગ કરીને બનાવેલા નકલી ફોટા અને સંપાદિત વિડિઓઝ તેની છબીને નુકસાન પહોંચાડી શકે છે. અરજીમાં, અભિનેત્રી દલીલ કરે છે કે દરેક વ્યક્તિને તેની છબી, અવાજ, નામ અને ઓળખનો અધિકાર છે. વ્યાપારી અથવા અન્ય દુર્ભાવનાપૂર્ણ હેતુઓ માટે પરવાનગી વિના આનો ઉપયોગ કરવો તેમના વ્યક્તિત્વ અધિકારોનું ઉલ્લંઘન છે. તેણીએ કોર્ટને આવી સામગ્રીના પ્રસાર પર પ્રતિબંધ મૂકવા અને તેની ઓળખના અયોગ્ય ઉપયોગ સામે કાર્યવાહી કરવા વિનંતી કરી છે. આ કેસની સુનાવણી ૪ નવેમ્બરે બોમ્બે હાઈકોર્ટમાં થશે. આ મામલો જસ્ટિસ માધવ જામદારની બેન્ચ સમક્ષ રજૂ કરવામાં આવશે. સુનાવણી દરમિયાન, કોર્ટ આ અરજીમાં ઉઠાવવામાં આવેલા મુદ્દાઓ પર વિચાર કરશે.

ચાર વર્ષના લગ્નજીવન પછી કનિકા કપૂર અને ગૌતમના સંબંધોનો અંત : ગાયિકાએ પતિથી અલગ થવાની જાહેરાત કરી

મુંબઈ,

બોલીવુડ પ્લેબેક સિંગર કનિકા કપૂરે ઉદ્યોગપતિ ગૌતમ હાથીરામણીથી અલગ થવાની જાહેરાત કરી છે. તેણીએ ૨૦૨૨ માં લંડનમાં ગૌતમ સાથે લગ્ન કર્યા હતા. ૪૮ વર્ષીય કનિકાએ સોશિયલ મીડિયા પર આ માહિતી શેર કરી હતી અને લોકોને તેની ગોપનીયતાનો આદર કરવા વિનંતી કરી હતી. આ જાહેરાત તેણીએ ઇન્સ્ટાગ્રામ પર તેના લગ્નના ફોટા અને વીડિયો દૂર કર્યા પછી આવી હતી. કનિકા કપૂરે સ્પષ્ટતા કરી કે તેમના અલગ થવા પાછળ કોઈ ત્રીજો પક્ષ નહોતો. તેમણે એવા દાવાઓને પણ ફગાવી દીધા કે તેમના લગ્ન તૂટી ગયા કારણ કે તે લાગોસમાં જવા માંગતી ન હતી, જ્યાં ગૌતમ રહે છે, કામ માટે જવા માંગતી ન હતી.તેમના



સત્તાવાર નિવેદનમાં, કનિકા કપૂરે કહ્યું, "ઘણી વિચાર-વિમર્શ પછી, મેં અને મારા પતિએ અલગ થવાનો નિર્ણય લીધો છે. અમે સાથે વિતાવેલા સમય માટે હું આભારી છું અને ભવિષ્ય માટે તેમને શુભકામનાઓ પાઠવું છું. જેમ જેમ આપણે આપણા જીવનમાં આગળ વધીએ છીએ, હું તમને બધાને વિનંતી કરું છું કે અમારી ગોપનીયતાનો આદર કરો." એક ન્યૂઝ પોર્ટલ સાથે વાત કરતા, કનિકા કપૂરે કહ્યું, "મને બીજું કોઈ મળ્યું નથી, અને જ્યાં સુધી હું જાણું છું, ગૌતમને બીજું કોઈ મળ્યું નથી. આ મારો બીજો છૂટાછેડાનો અનુભવ છે, અને તે મને ખૂબ જ દુઃખ અને નિરાશા લાવે છે." ગાયિકા કનિકાએ ખુલાસો કર્યો કે તે હાલમાં મુંબઈમાં છે અને ત્રણ પ્રોજેક્ટ્સ પર કામ કરી રહી છે.

મ.કૃ.ભાવનગર યુનિવર્સિટીની બહેનોની હોકી ટીમ વેસ્ટઝોન સ્પર્ધામાં ચેમ્પિયન

સળંગ ચાર મેચ જીતી ઓલ ઈન્ડિયા અને ખેલો ઈન્ડિયા માટે કરી ક્વોલિફાઇ

ભાવનગર,તા.૫

મહારાજા કૃષ્ણકુમારસિંહજી ભાવનગર યુનિવર્સિટીમાં બહેનોની હોકીની ટીમ વેસ્ટઝોન આંતર યુનિ. સ્પર્ધામાં સળંગ ચાર મેચ અલગ અલગ ટીમ સામે જીતી પ્રથમ વખત શાનદાર વિજય મેળવ્યો હતો. આ સાથે ભાવનગરની આ ટીમ ઓલ ઈન્ડિયા ઈન્ટર યુનિવર્સિટી અને ખેલો ઈન્ડિયા ગેમ્સ માટે ક્વોલીફાય થવા પામી હતી.

યુનિવર્સિટી ઓફ રાજસ્થાન, જયપુર ખાતે આયોજીત વેસ્ટ ઝોન આંતર યુનિવર્સિટી હોકી (બહેનો) ટૂર્નામેન્ટ ૨૦૨૬-૨૭માં મહારાજા કૃષ્ણકુમારસિંહજી ભાવનગર યુનિવર્સિટીની બહેનોની હોકી ટીમે ઉત્કૃષ્ટ અને આક્રમક પ્રદર્શન કરીને સતત ચાર મેચમાં ભવ્ય વિજય મેળવી યુનિવર્સિટીનું નામ રોશન કર્યું છે. સ્પર્ધાના પૂલ-બી માં રમતા મહારાજા કૃષ્ણકુમારસિંહજી ભાવનગર યુનિવર્સિટીની ટીમે પ્રથમ મેચથી જ પોતાનો દબદબો જાળવી રાખ્યો હતો. પ્રથમ રમાયેલી સ્પર્ધામાં ભાવનગરની ટીમે એકતરફી આક્રમક રમત દાખવી જય નારાયણ વ્યાસ યુનિવર્સિટી, જોધપુરને ૧૩-૦ના વિશાળ માર્જિનથી પરાજય આપ્યો હતો. ત્યારબાદ બીજી મેચ તા.૩-૧૧ના રોજ રમાયેલી સ્પર્ધામાં યજમાન યુનિવર્સિટી ઓફ રાજસ્થાન, જયપુર સામે કડક ટક્કર વચ્ચે ૨-૧ થી જીત મેળવી હતી. ત્રીજી મેચ તા.૩-૧૧ના રોજ રમાયેલી સ્પર્ધામાં પણ વીર નર્મદ દક્ષિણ ગુજરાત યુનિવર્સિટી, સુરતને ૨-૧થી માત આપી હતી.

જ્યારે આ નિર્ણાયક ચોથી ક્વોલીફાઇ મેચ તા.૪-૧૧ના રોજ રમાયેલી સ્પર્ધામાં મહર્ષિ દયાનંદ સરસ્વતી યુનિવર્સિટી, અજમેર સામે ૫-૧ થી ભવ્ય વિજય મેળવીને મહારાજા કૃષ્ણકુમારસિંહજી ભાવનગર યુનિવર્સિટીની ટીમે શાનદાર પ્રદર્શન સાથે આગામી ઓલ ઈન્ડિયા ઈન્ટર યુનિવર્સિટી હોકી (બહેનો) સ્પર્ધા તેમજ ખેલો ઈન્ડિયા ઈન્ટર યુનિવર્સિટી માટે ક્વોલિફાઇ થઈને ભાગ લેવા જવાની સુવર્ણ તક પણ હાંસલ કરી લીધી હતી. ટીમની આ ઐતિહાસિક સફળતામાં ટીમના કોચ વાસુદેવસિંહ જાડેજા અને મેનેજર પારૂલબેન મકવાણાએ ખુબ જ મહત્વની અને પ્રેરણાદાયી ભૂમિકા ભજવી છે.

મનપાની સીલિંગ કામગીરી ટાણે હસી-મજાક કરવા બાબતે માતા- દીકરીઓ પર હુમલો

કુંભારવાડાની ઘટનામાં ચાર શખ્સોએ હુમલો કર્યાની પોલીસ ફરિયાદ

ભાવનગર,તા.૫

ભાવનગર શહેરના કુંભારવાડા વિસ્તારમાં મહાનગરપાલિકા દ્વારા દુકાનને સીલ મારવાની કામગીરી ચાલી રહી હતી તે દરમિયાન ઘર પાસે ઊભા રહી હસી-મજાક કરતા માતા અને બે દીકરીઓ પર ચાર વ્યક્તિએ હુમલો કરી માર માર્યાની ઘટના સામે આવી છે.

કુંભારવાડાના રામદેવનગર બહુચરમાંના ચોક પાસે રહેતા રમીલાબેન ગોપાલભાઈ ચુડાસમાએ બોરતળાવ પોલીસ મથકમાં સોનલબેન મુનાભાઈ પરમાર, સંગીતાબેન ગોપાલભાઈ પરમાર, જીવણ દેવજીભાઈ પરમાર અને અસીતાબેન ઘનશ્યામભાઈ સામે ફરિયાદ નોંધાવી છે. ગઈકાલે સવારે મનપાનો સ્ટાફ બાજુમાં આવેલી દુકાને સીલ મારવા આવ્યો હતો, ત્યારે રમીલાબેન, તેમના બહેન કાજલબેન અને માતા શોભાબેન ઘર પાસે ઊભા રહી હસી-મજાક કરતા હતા. આ વાત આરોપીઓને ગમતી ન હોવાથી તેઓએ ત્રણેય સાથે બોલાચાલી કરી ઢીંકાપાટુનો માર માર્યો હતો.

આ દરમિયાન સોનલબેને મહિલાની આંગળીએ બટકું ભરી ઈજા પહોંચાડી હતી અને જાનથી મારી નાખવાની ધમકી આપી હતી. આ બનાવ અંગે પોલીસે ચારેય સામે BNS એક્ટની કલમો હેઠળ ગુનો નોંધી કાયદેસરની કાર્યવાહી હાથ ધરી છે.

દિવાળી પર્વ નિમિત્તે જરૂરિયાતમંદ પરિવાર માટે કપડાં અને રમકડાંનું કરાશે વિતરણ

વ્યક્તિ માનભેર પોતાને ગમતા કપડાં પસંદ કરી શકે તેવી વિશેષ વ્યવસ્થા ; થેલેસેમિયા , હિમોફિલિયા, કેન્સર, અને કિડની ફેલ્યોર દર્દીઓને મીઠાઈ અને ફરસાણનું વિતરણ કરાશે

ભાવનગર,તા.૫

દિવાળીના પર્વ નિમિતે નાના મોટા દરેક માટે ઉત્સવ અને ઉજાશનો આનંદ હોય છે પણ ક્યારેક આર્થિક સંકળામણ અને જરૂરિયાત મંદની તકલીફમાં થોડી મદદ તેનો ઉત્સવ રંગીન અને ખુશીથી ભરી દે છે.

રેડક્રોસ સોસાયટી દ્વારા છેલ્લા ૬ વર્ષથી જરૂરિયાતમંદ માટે દિવાળી નિમિતે લોકો પાસેથી ઉપયોગમાં લઇ શકાય તેવા કપડાં, રમકડાં અને દવાઓ એકત્રિત કરીને જરૂરિયાતમંદ સુધી પહોંચાડવામાં આવે છે. જેમાં પ્રતિ વર્ષ બાળકો, બહેનો અને ભાઈઓના મળી અંદાજે ૨૦૦૦થી વધુ જોડી કપડાં, સાડીઓ આવે છે જેનું વિતરણ પછાત વિસ્તારોમાં કરવામાં આવે છે.

આ વખતે આ આયોજન જલારામ મંદિર, આનંદનગર ખાતે તેમના સહયોગથી સુંદર આયોજન કરવામાં આવેલ છે જેમાં કપડાં મેળવવા આવનાર જરૂરિયાતમંદને જેમ સેલ કે કોઈ દુકાન ના સ્ટોલ પર હોય તેજ રીતે વ્યવસ્થિત તૈયાર કરી કપડાં ના કાઉન્ટર તૈયાર કરી ને તેઓ યોગ્ય રીતે પસંદગી કરી શકે અને માનભેર રીતે કપડાં નું વિતરણ તા.૫ ના રોજ બપોરે ૨ થી સાંજે ૬ દરમ્યાન જલારામ મંદિર આનંદનગર, ખાતે વિતરણ કરવા માં આવશે.

ત્યારબાદ વિવિધ વિસ્તારો માં કપડાં નું વિતરણ પણ જાજમ પાથરી વ્યવસ્થિત રીતે ગોઠવી ને મદદ મેળવનાર યોગ્ય રીતે જરૂરિયાત પ્રમાણે કપડાં અને બાળકો માટે રમકડાં પણ મેળવી શકે તેવી રીતે વિતરણ કરવામાં આવે છે.

દિવાળી નિમિતે નિયમિત સારવાર મેળવતા થેલેસેમિયા, હિમોફિલિયા, કેન્સર અને કિડની ફેલ્યોર, અને મીઠાઈ અને ફરસાણ નું વિતરણ તા.૫ ને બુધવારે સવારે ૧૦ થી ૧૨ દરમ્યાન રેડક્રોસ ભવન દિવાનપરા રોડ, ભાવનગર ખાતે વિતરણ કરવા માં આવશે. તેમજ અલંગના કામદારના બાળકો સાથે દિવાળી ઉત્સવ મનાવવામાં આવશે. દીવાળી ના તહેવાર નો પણ આ પરિવારો આનંદ કરી શકે તેવો રેડક્રોસ ભાવનગર દ્વારા પ્રયાસ કરવા માં આવ્યો છે.

શાળા-મહાશાળાઓમાં ૨૧ દિવસના દિવાળી વેકેશનનો પ્રારંભ

ભાવનગર શહેર-જિલ્લાના ૪.૨૧ લાખ વિદ્યાર્થીઓ દિવાળી વેકેશનની મજા માણશે

ભાવનગર,તા.૫

શૈક્ષણિક વર્ષ દરમિયાન આવતા બે મુખ્ય વેકેશનો પૈકીના દિવાળી વેકેશનનો ભાવનગર શહેર અને જિલ્લામાં પ્રારંભ થયો છે. ભાવનગર શહેર-જિલ્લાની પ્રાથમિક, માધ્યમિક, ઉચ્ચતર માધ્યમિક શાળાઓ તેમજ યુનિવર્સિટી સંલગ્ન કોલેજોમાં નિયત કેલેન્ડર મુજબ તારીખ ૫ નવેમ્બરથી ૨૫ નવેમ્બર સુધી એમ કુલ ૨૧ દિવસનું દિવાળી વેકેશન જાહેર કરવામાં આવ્યું છે.

આ વેકેશનને પગલે ભાવનગર જિલ્લાના ધોરણ ૧ થી ૧૨ ના કુલ ૪.૨૧ લાખ જેટલા વિદ્યાર્થીઓને તહેવાર અને રજાઓની મજા માણવાનો અવસર મળશે. દિવાળીના આ મહોત્સવ દરમિયાન શાળા-કોલેજોના પરિસરો સુમસામ ભાસશે, જ્યારે શેરીઓ અને ગલી-મહોલ્લાઓ બાળકો અને યુવાનોની ચહલપહલથી ગુંજી ઉઠશે. ૨૧ દિવસના આ લાંબા વિરામ બાદ આગામી ૨૬ નવેમ્બરથી તમામ શાળાઓ અને કોલેજો પુનઃ શરૂ થશે અને શૈક્ષણિક કાર્ય રાબેતા મુજબ ધમધમતું થશે.

૯૧ દિવ્યાંગ લાભાર્થી વિદ્યાર્થીઓને પરિવારોને અન્નદાન કિટનું વિતરણ



ભાવનગર,તા.૫

પીએનઆર સોસાયટી, ભાવનગર સંચાલિત સી. પી. સ્કૂલ, ઓટિઝમ અને દિશા કમ વિકાસ અને કે.એન. શાહ હાઈટેક ઈન્કલુઝિવ સ્કૂલમાં અભ્યાસ કરતા વિદ્યાર્થીઓના જરૂરિયાતમંદ વાલીઓને જિલ્લા સમાજ સુરક્ષા અધિકારી એસ. જી. ચૌધરીની ઉપસ્થિતિમાં સ્વ. ગોકુલભાઈ શાહ અન્નદાન યોજના હેઠળ ૧૦માં રાઉન્ડમાં ૯૧ દિવ્યાંગ વિદ્યાર્થી લાભાર્થી પરિવારોને દિવાળીમાં ઉપયોગી થાય એવી અન્નદાન કિટનું વિતરણ કરવામાં આવ્યું હતું. વાલીઓએ ઉમદા પ્રતિભાવ સાથે અન્નદાન કિટની ઉપયોગિતા વર્ણવી હતી. આ કાર્યક્રમમાં ડો. સ્વાતીબેન, ડો. જલદીપભાઈ જીવાણી, સ્પે. આર્ટિસ્ટ સોહમ જીવાણી, અજયભાઈ શેઠ, પૂર્વિતાબેન પટેલ, સંસ્થાના ટ્રસ્ટીગણ, દિવ્યાંગ વિદ્યાર્થીઓ, સ્ટાફ તથા વિશાળ સંખ્યામાં વાલીઓ ઉપસ્થિત રહ્યાં હતાં.

ગારીયાધારમાં રહેણાક મકાનમાંથી ૨૬ હજારનો વિદેશી દારૂ ઝડપાયો

પચ્છેગામ રોડ પર ધોબીધાર વિસ્તારમાં પોલીસનો દરોડોઃ ૩૬ બોટલ સાથે એક શખસ ઝબ્બે

ભાવનગર,તા.૫

ભાવનગર જિલ્લાના ગારીયાધારમાં પચ્છેગામ રોડ પર ધોબીધાર વિસ્તારમાં પોલીસે બાતમીના આધારે એક રહેણાક મકાનમાં દરોડો પાડી ભારતીય બનાવટના વિદેશી દારૂની ૩૬ બોટલ કબજે કરી હતી. પોલીસે રૂ.૨૬,૧૬૦ની કિંમતના દારૂ સાથે એક શખસને ઝડપી લીધો હતો, જ્યારે દારૂનો જથ્થો પૂરો પાડનાર સાવરકુંડલાના શખસનું નામ ખુલતાં તેને પણ ગુનામાં આરોપી બનાવાયો છે.

ગારીયાધાર પોલીસની ટીમ પ્રોહિબિશન ડ્રાઇવ અંતર્ગત પેટ્રોલિંગમાં હતી ત્યારે મહેશભાઈ ઘનશ્યામભાઈ વાઘેલા (ઉં.વ.૩૯) પોતાના ઘરે વિદેશી દારૂનો જથ્થો રાખી વેચાણ કરતો હોવાની બાતમી મળી હતી. જેના આધારે પોલીસે પચ્છેગામ રોડ પર આવેલા તેના મકાનમાં દરોડો પાડ્યો હતો. તપાસ દરમિયાન બાથરૂમ પાસે રાખેલા બે કાળા થેલા અને એક કંતાનની થેલીમાંથી ઓલ સીઝન્સ ગોલ્ડ કલેક્શન રિઝર્વ વ્હિસ્કીની ૨૪ બોટલ તથા રોયલ સ્ટેગની ૧૨ બોટલ મળી આવી હતી. કુલ ૨૭ લીટર દારૂની કિંમત રૂ.૨૬,૧૬૦ સહીત મુદામાલ જમ કર્યો હતો પોલીસ પૂછપરછમાં આ જથ્થો સાવરકુંડલાના જેસર રોડ પર રહેતા સુખદેવભાઈ ભનુભાઈ રાઠોડ પાસેથી લાવ્યાનું ખુલ્યું હતું. ગારિયાધાર પોલીસે બંને સામે પ્રોહિબિશન એક્ટ હેઠળ ગુનો નોંધી આગળની કાર્યવાહી હાથ ધરી છે.

નવી છાપરીમાં યુવક પર માતા-પુત્રનો લાકડા વડે હુમલો

ભાવનગર,તા.૫

તળાજા તાલુકાના નવી છાપરી ગામે નદીના કાંઠે રહેતા અને ડ્રાઈવિંગ કરતા દિનેશભાઈ કાનાભાઈ ભાદરકા પર સામાન્ય બાબતમાં હુમલો કરી જાનથી મારી નાખવાની ધમકી આપ્યાનો બનાવ સામે આવ્યો છે.

દિનેશભાઈ પોતાના ઘરના ફળિયામાં બેસી સુરત ગયેલી ખાનગી ટ્રાવેલ્સની બેટરી બાબતે ડ્રાઈવર-કંડક્ટર સાથે ફોન પર વાત કરી રહ્યા હતા. આ દરમિયાન બાજુમાંથી પસાર થતા જેસિંગ ધનજીભાઈ મારૂએ આ વાત પોતાને સંભળાવીને કરાતી હોવાનું માની અદાવત રાખી ઝઘડો કર્યો હતો. જેસિંગે દિનેશભાઈને લાકડાનો કટકો માર્યા બાદ તેની માતા કુંવરબેને લાકડી લાવી આપી ગાળો આપી હતી. જેસિંગે લાકડી વડે માથામાં ઘા ઝીંકતાં દિનેશભાઈ લોહીલુહાણ થઈ ગયા હતા.

દિનેશભાઈને ઈજાગ્રસ્ત હાલતમાં તળાજા સરકારી હોસ્પિટલ ખસેડાયા હતા. આ અંગે તળાજા પોલીસે માતા-પુત્ર સામે ગુનો નોંધી આગળની કાર્યવાહી હાથ ધરી છે.

રાષ્ટ્રીય સંત પ.પૂ.બજરંગદાસ બાપા જન્મ સ્થળ

અધેવાડા ઝાંઝરીયા હનુમાનજી મંદિર ખાતે યોજાશે "કાળી ચૌદશ-મારુતિ યજ્ઞ" ઉત્સવ

ઉત્સવ અંતર્ગત ચાલી રહેલ તડામાર તૈયારીઓ, શાસ્ત્રોક્ત યજ્ઞ સાથે મંગળા આરતી -ધ્વજારોહણ- થાળ આરતી - જેવા કાર્યક્રમો યોજાશે

ભાવનગર,તા.૫

પૂ. સંત શિરોમણી બજરંગદાસ બાપાના જન્મસ્થળ અને પાવન ધામ એવા શ્રી ઝાંઝરીયા હનુમાનજી મંદિર, અધેવાડા (ભાવનગર) ખાતે આગામી "કાળી ચૌદશ"શનીવાર, તા.૦૭ નવેમ્બર ૨૦૨૬ ના રોજ" મારુતિ યજ્ઞ'(સામુહિક શાસ્ત્રોક હવન)નું ધાર્મિક આયોજન શ્રી ઝાંઝરીયા હનુમાનજી મંદિર ટ્રસ્ટ દ્વારા કરવામાં આવ્યું છે, આ સામુહિક યજ્ઞમાં આશરે ૧૫ દંપતીઓ યજમાન તરીકે ભાગ લેનાર છે.

આ પવિત્ર દિવસે સવારથી જ ધાર્મિક કાર્યક્રમો પ્રારંભ થશે જેમાં સવારે ૦૫:૩૦ કલાકે મંગળા આરતી, ૦૭:૦૦ કલાકે શ્રી ધજા રોહણ, ૦૯:૩૦ કલાકે હવન પ્રારંભ, ૧૨:૦૦ કલાકે થાળ આરતી અને અને સાંજે ૦૪:૦૦ કલાકે હવનમાં શ્રીફળ હોમવામાં આવશે.

આ ભવ્ય કાર્યક્રમને સફળ બનાવવા ટ્રસ્ટના પ્રમુખશ્રી કોમલકાંત શર્મા (લીલા ગ્રુપ) ના માર્ગદર્શન હેઠળ અજીતસિંહ ગોહિલ, શક્તિસિંહ ગોહિલ, પરેશભાઈ પારેખ, રાજેન્દ્રસિંહ ગોહિલ,ગીરીશભાઈ રામૈયા, બીપીનભાઈ પટેલ અને ભોપાભાઈ ચાવડા (તમામ ટ્રસ્ટીગણ) તેમજ સેવક સમુદાય અને અધેવાડા ગામ સમસ્ત દ્વારા છેલ્લા કેટલાક દિવસોથી ભારે જહેમત ઉઠાવવામાં આવી રહેલ છે. આ ભવ્ય અને દિવ્ય ધાર્મિક ઉત્સવમાં દરેક ધર્મપ્રેમી મહાનુભાવોને સહપરિવાર અને મિત્રમંડળ સહીત મારુતિ યજ્ઞના દર્શનનો ધર્મલાભ લેવા અનુરોધ કરવામાં આવેલ છે.



ભાવનગરના ૨૬ સંવેદનશીલ સ્થળોની આસપાસ ડ્રોન ઉડાડવા પર પ્રતિબંધ

અધિક જિલ્લા મેજિસ્ટ્રેટ એન.ડી. ગોવાણી દ્વારા જાહેરનામું બહાર પડાયું

ભાવનગર,તા.૫

ભાવનગર જિલ્લામાં આવેલા વાઇટલ ઈન્સ્ટોલેશનો અને સંવેદનશીલ વિસ્તારોની સુરક્ષાને ધ્યાને રાખીને તંત્ર દ્વારા મહત્વનો નિર્ણય લેવામાં આવ્યો છે. ભારત સરકારના ગૃહ મંત્રાલયની એસ.ઓ.પી. મુજબ આઈ.ઓ.સી. બોટલીંગ પ્લાન્ટ તગડી, ભાવનગર એરપોર્ટ, અલંગ શીપ બ્રેકિંગ યાર્ડ, શેત્રુંજી ડેમ, ટેલિફોન એક્સચેન્જ, જેટકો સબ સ્ટેશનો અને મહુવા તથા ઘોઘા બંદર સહિત જિલ્લાના ૨૬ કટોકટીપૂર્ણ સ્થળોને રેડ અને યલો ઝોનમાં વર્ગીકૃત કરવામાં આવ્યા છે.

અધિક જિલ્લા મેજિસ્ટ્રેટ એન.ડી. ગોવાણી દ્વારા બહાર પાડવામાં આવેલા જાહેરનામા મુજબ, અંગત કે વ્યવસાયિક હેતુ માટે રિમોટ કંટ્રોલ સંચાલિત ડ્રોન, એરિયલ મિસાઈલ, માઈક્રોલાઈટ એરક્રાફ્ટ કે પેરાગ્લાઈડર (UAV) રાખનારા સંચાલકોએ મોડલ નંબર, વજન અને ક્ષમતાની વિગતો સાથે નજીકના પોલીસ સ્ટેશનમાં નોંધણી કરાવવી ફરજિયાત રહેશે.

૨૫૦ ગ્રામથી વધુ વજનના ડ્રોનનો ઉપયોગ કરવા માટે અથવા તેને ભાડે આપવાના ૨૪ કલાક અગાઉ સંબંધિત પોલીસ સ્ટેશનના થાણા ઈન્ચાર્જને જાણ કરવાની રહેશે. આ ઉપરાંત, નિયત કરાયેલા ૨૬ સ્થળોના બે કિલોમીટરના પરિઘમાં "નો યુ.એ.વી. ફ્લાય ઝોન" જાહેર કરવામાં આવ્યો છે.

આ આદેશ તા. ૦૪/૧૧/૨૦૨૬ થી તા. ૦૨/૦૧/૨૦૨૭ સુધી એટલે કે ૬૦ દિવસ માટે અમલમાં રહેશે. જાહેરનામાનો ભંગ કરનાર સામે ભારતીય ન્યાય સંહિતા-૨૦૨૩ ની કલમ-૨૨૩ મુજબ કાયદેસરની કાર્યવાહી કરવામાં આવશે.

વિવેક એડવર્ટાઈઝીંગના સૌજન્યથી સ્વ.નયનાબેનના સ્મરણાર્થે વૃક્ષારોપણ



ભાવનગર શહેરની જાણીતી કંપની વિવેક એડવર્ટાઈઝીંગના ભરતભાઈ શાહના સૌજન્યથી શહેરના માધવદર્શન કોમ્પલેક્ષ પાસે ૯ લીમડાના વૃક્ષોનું વૃક્ષારોપણ ગ્રીનસીટી દ્વારા કરવામાં આવ્યું હતું. આ વૃક્ષારોપણ ભરતભાઈ શાહ તથા તેના પુત્ર વિવેકભાઈ શાહના હસ્તે કરવામાં આવ્યું હતું. આ ઉપરાંત અમદાવાદના દાતાના સૌજન્યથી ૧૧ લીમડાના વૃક્ષોનું વૃક્ષારોપણ સાથે કુલ ૨૦ વૃક્ષોનું વૃક્ષારોપણ કરવામાં આવ્યું હતું. આ પ્રસંગે ગ્રીનસીટીના દેવેનભાઈ શેઠ તથા પિયુષભાઈ વ્યાસ હાજર રહ્યા હતા.

ભરતનગરમાં બે યુવકો પાસેથી ત્રણ બિયરનાં ટીન ઝડપાયાં

ભાવનગર,તા.૫

ભાવનગરના ભરતનગર પોલીસ સ્ટેશન વિસ્તારમાં પોલીસ પેટ્રોલિંગ દરમિયાન નવા બે માળિયા સ્થિત મામાની હવેલી પાસે બાતમીના આધારે કાર્યવાહી કરી બે યુવકોને વિદેશી બિયર સાથે ઝડપી લેવામાં આવ્યા હતા.

પોલીસને મળેલી બાતમીના આધારે પંચોને સાથે રાખી સ્થળ પર તપાસ કરતાં મીહીર અનીલભાઈ વાઘેલા (ઉં.વ.૨૨) અને વિરાજ સુરેશભાઈ પરમાર (ઉં.વ.૨૪) મળી આવ્યા હતા. તેમની પાસે રહેલી થેલીની તપાસ કરતાં કાર્લ્સબર્ગ પ્રીમિયમ એલિફન્ટ સ્ટ્રોંગ બિયરના ત્રણ ટીન મળી આવ્યા હતા. રૂ.૧૫૦ લેખે કુલ રૂ.૪૫૦ની કિંમતનો બિયરનો જથ્થો પોલીસે કબજે કર્યો હતો. દારૂ અંગે પાસ-પરમિટ ન હોવાથી બંને સામે પ્રોહિબિશન એક્ટની કલમ ૬૫(એ)(એ), ૧૧૬(બી) અને ૮૧ મુજબ ગુનો નોંધીધરપકડ કરી વધુ કાર્યવાહી હાથ ધરી હતી.

પશ્ચિમ રેલવે
ભાવનગર ડિવિઝન

લોડિંગ વિસ્તારમાં OHE માસ્ટ/પોર્ટલ નું રક્ષણ

ટેન્ડર નં. ૨૨-ટીઆરડીબીવીપી-૨૦૨૬-૨૭.

ભારતના રાષ્ટ્રપતિ માટે અને વતી ડિવિઝનલ રેલવે મેનેજર (TRD) પશ્ચિમ રેલવે, ભાવનગર પરા નીચે જણાવેલ કામ માટે ઈ-ટેન્ડર આમંત્રિત કરે છે. **કામનું નામઃ** ભાવનગર ડિવિઝન :- લોડિંગ વિસ્તારમાં OHE માસ્ટ/પોર્ટલ નું રક્ષણ. **ટે ન્ડર ર કમઃ** ₹ ૨૮,૪૦,૫૧૪/- **ટેન્ડર ફીઃ** શૂન્ય, **ઈએમડી રકમઃ** ₹ ૫૬,૮૦૦/- **સરનામુંઃ** ડીઆરએમ (ટ્રેકશન) બીવીપી, ડીઆરએમ ઓફીસ, ભાવનગર પરા-૩૬૪૦૦૩. બીડર્સે માત્ર લીંક એટલે કે www.ireps.gov.in મારફતે ઓનલાઈન અરજી કરવાની રહેશે. વધુ વિગતો માટે કૃપા કરી વેબસાઈટ www.ireps.gov.in જુઓ. ઉપરોક્ત દર્શાવિલા ટેન્ડરો માટે ઓનલાઈન અરજી કરવાની છેલ્લી **તારીખઃ ૨૬-૧૧-૨૦૨૬ ના ૧૫:૦૦ કલાક** સુધી છે. BVP-164

આપને ગમશે ફરોઃ facebook.com/WesternRly

જા.નં.૭૭૪	વલ્લભીપુર નગરપાલિકા	તા.૦૩/૧૦/૨૦૨૬

જાહેર નોટીસ

આથી વલ્લભીપુર શહેરના નાગરીકો જોગ જણાવવામા આવે છે કે,વલ્લભીપુર નગરપાલિકાની ખાસ સામાન્ય સભા તા.28/10/2026 ના ઠરાવ નં.૧ થી વલ્લભીપુર શહેર માટે SWM RULE 2026 Model Bylaws સર્વાનુમતે મંજુર થયેલ છે.આ નિર્ણય સામે કોઇપણ વ્યક્તિને વાંધાઓ કે સુચનો હોય તો વલ્લભીપુર નગરપાલિકા કચેરીમા નોટીસ પ્રસિધ્ધ થયેથી દિન-૩૦ મા લેખિતમા મોકલી શકાશે.

(લી.એચ.શુક્લ)
ઇ.ચીફ ઓફિસર
વલ્લભીપુર નગરપાલિકા

(ડી.વી.ગોહિલ)
પ્રમુખ
વલ્લભીપુર નગરપાલિકા

માહિતી-ભાવ-૮૩૫-૨૬

મિડટર્મમાં હાર થતા અમેરિકી સંસદમાં ટ્રમ્પનું વર્ચસ્વ ઘટ્યું

ઈરાન યુદ્ધ, મોંઘવારી અને ટ્રમ્પ સરકારની કામગીરી સામેની નારાજગી આ પરિણામોમાં મહત્વનાં પરિબળો રહ્યાં, વેન્સ સાથે મતભેદની ચર્ચા

વોશિંગ્ટન,

અમેરિકાના રાજકારણમાં મિડટર્મ ચૂંટણીનાં પરિણામો બાદ મોટો ફેરફાર જોવા મળી રહ્યો છે. રાષ્ટ્રપતિ ડોનાલ્ડ ટ્રમ્પની પાર્ટીને ચૂંટણીમાં મોટો ઝટકો લાગ્યો છે અને કોંગ્રેસનાં બંને ગૃહોમાં બહુમતી ગુમાવવી પડી છે. બીજી તરફ ઉપરાષ્ટ્રપતિ જેડી વેન્સે ઈરાન યુદ્ધને લઈને અલગ અભિપ્રાય આપ્યો છે. જેના કારણે ટ્રમ્પ અને વેન્સ વચ્ચે મતભેદ હોવાની ચર્ચા શરૂ થઈ છે, પરિણામો બાદ અમેરિકાની રાજનીતિમાં સત્તાનું સમીકરણ બદલાઈ ગયું છે, ઈરાન યુદ્ધ, મોંઘવારી અને ટ્રમ્પ સરકારની કામગીરી સામેની નારાજગી આ પરિણામોમાં મહત્વનાં પરિબળો રહ્યાં છે. મિડટર્મ ચૂંટણીમાં ટ્રમ્પની રિપબ્લિકન પાર્ટીએ કોંગ્રેસનાં બંને ગૃહોમાં બહુમતી ગુમાવી છે. પ્રતિનિધિ સભામાં ડેમોક્રેટિક પાર્ટીને ૨૨૮ બેઠકો મળી છે, જ્યારે રિપબ્લિકન પાર્ટીને ૧૩૯ બેઠકો મળી છે. બીજી તરફ સેનેટમાં ડેમોક્રેટ્સે ૫૪ બેઠકો સાથે બહુમતી મેળવી છે. આ પરિણામો બાદ ટ્રમ્પ માટે પોતાના રાજકીય એજન્ડાને આગળ વધારવો મુશ્કેલ બની શકે છે. ચૂંટણીમાં હાર બાદ ઉપરાષ્ટ્રપતિ જેડી વેન્સે સોશિયલ મીડિયા પર એક લાંબી પોસ્ટ લખી હતી. તેમાં તેમણે ઈરાન યુદ્ધને પાર્ટીની હારનું એક મોટું કારણ ગણાવ્યું હતું. તેમણે સવાલ ઉઠાવ્યો કે શું ઈરાન યુદ્ધ માટે સેનેટમાં



આગામી છ વર્ષ સુધી બહુમતી ગુમાવવી યોગ્ય નિર્ણય હતો? તેમના આ નિવેદનથી ટ્રમ્પ સરકારની ઈરાન નીતિ અંગે મતભેદની ચર્ચા શરૂ થઈ છે.

ટ્રમ્પે એ પણ સ્વીકાર્યું કે ઈરાન યુદ્ધની ચૂંટણી પર અસર પડશે તેની તેમને જાણ હતી. જોકે, તેમણે ઈરાન સામેની સૈન્ય કાર્યવાહીનો બચાવ પણ કર્યો હતો. એટલે બંને નેતાઓનાં નિવેદનોમાં અલગ અભિગમ જોવા મળ્યો હતો, મિડટર્મ ચૂંટણીનાં પરિણામોએ અમેરિકાની રાજનીતિમાં નવું સમીકરણ ઊભું કર્યું છે. કોંગ્રેસનાં બંને ગૃહોમાં ડેમોક્રેટ્સનું નિયંત્રણ આવવાથી ટ્રમ્પ સરકારના નિર્ણયો, નીતિઓ અને વહીવટી કામગીરી પર વધુ તપાસ અને ચર્ચા થઈ શકે છે. બીજી તરફ, વેન્સનાં નિવેદનોએ રિપબ્લિકન પાર્ટીની અંદર ઈરાન યુદ્ધ સહિતના મુદ્દાઓ પર મતભેદની ચર્ચાને વેગ આપ્યો છે. જોકે, ટ્રમ્પ અને વેન્સ વચ્ચે વ્યક્તિગત સંબંધોમાં ખરેખર તિરાડ પડી છે કે કેમ તે અંગે હજુ સ્પષ્ટતા નથી.

યુક્રેનમાં રશિયાની એરસ્ટ્રાઈક, ૪૦ના મોત

રાહત સામગ્રી લેવા એકઠા થયેલા નાગરિકો પર બે વાર બોમ્બમારો

કમિશુવાખા,

રશિયા અને યુક્રેન વચ્ચે ચાલી રહેલા ભીષણ યુદ્ધમાં વધુ એક માનવતાને શરમાવે તેવી ઘટના સામે આવી છે. યુક્રેનના ઝાપોરિજિયા વિસ્તારમાં આવેલા કમિશુવાખા ગામમાં શિયન વાયુસેનાએ એક બંધ સ્કૂલની ઈમારતને નિશાન બનાવીને ભયાનક એરસ્ટ્રાઈક કરી હતી. આ હુમલામાં ૪૦ લોકોના કમકમાટીભર્યા મોત થયા છે, જ્યારે અનેક લોકો હજુ પણ લાપતા છે. રશિયા દ્વારા ચાલુ વર્ષે સામાન્ય નાગરિકો પર કરવામાં આવેલા સૌથી ભયાનક અને ઘાતકી હુમલાઓ પૈકીનો આ એક હુમલો હોવાનું માનવામાં આવી રહ્યું છે.

યુક્રેનના રાષ્ટ્રપતિ વોલોદિમીર ઝેલેન્સ્કીએ આ હુમલા અંગે વિગતો આપતા જણાવ્યું હતું કે, આ શાળા યુદ્ધ ક્ષેત્રની ખૂબ જ નજીક હોવાથી લાંબા સમયથી બંધ હતી. જોકે, દર સોમવારે સ્થાનિક જરૂરિયાતમંદ નાગરિકોને અહીં રાહત સામગ્રી વહેંચવામાં આવતી હતી અને લોકો તેનો શરણાર્થી સ્થળ તરીકે પણ ઉપયોગ કરતા હતા. જે સમયે નાગરિકો રાહત સામગ્રી લેવા પહોંચ્યા હતા, ત્યારે જ રશિયન લશ્કરે તેના પર હવાઈ બોમ્બ ફેંક્યા હતા.

૧૪ દિવસમાં બીજી વખત CNGના ભાવ વધ્યા, વાહનચાલકોને મોંઘવારીનો વધુ એક ફટકો

અદાણીએ પ્રતિ કિલોએ રૂ.૨.૩૦નો વધારો કરતાં નવો ભાવ રૂ.૧૦૦.૭૭ થયો

અમદાવાદ,

અમદાવાદીઓને દિવાળી પહેલા જ વધુ એક મોટો ઝટકો લાગ્યો છે. અદાણીએ સીએનજીના ભાવમાં માત્ર ૧૪ દિવસના ગાળામાં જ બીજો મોટો વધારે ઝીકી દીધો છે. આ વખતે સીએનજીના ભાવમાં પ્રતિ કિલોએ રૂ.૨.૩૦નો વધારો ઝીકવામાં આવતા સીએનજીના નવા ભાવ રૂ.૧૦૦.૭૭ ને વટાવી ગયો છે.

ઉલ્લેખનીય છે કે અગાઉ અદાણીએ ૨૩ ઓક્ટોબર ૨૦૨૬ ના રોજ એકઝાટકે ૪ રૂપિયાથી વધુનો વધારો ઝીંકતા સીએનજી પ્રતિ કિલોએ રૂ.૯૮.૪૭ એ પહોંચી ગયો હતો. આ સાથે તહેવાર ટાણે જ હવે લોકોના ખિસ્સા પર મોટી કાતર ફરશે. ટેક્સી-રિક્ષાના ભાડા આકાશ આંબી શકે છે. વાહનચાલકોની સાથે સાથે મુસાફરોને પણ આ ભાવ વધારો નડશે એ નક્કી છે.

અગાઉ ૧ ઓગસ્ટના રોજ સીએનજીના ભાવમાં ૪ રૂપિયાનો વધારો થયો હતો. ત્યારબાદ ઓક્ટોબરમાં પણ સીએનજીના ભાવમાં ૪ રૂપિયાનો એકઝાટકે વધારો કરાયો હતો અને હવે સીધો ૨.૩૦ રૂપિયાનો પ્રતિ કિલોએ વધારો આવતા ત્રણ મહિનામાં જ સીએનજીના ભાવ આકાશ આંબી ગયા છે અને ૧૦૦ને પાર જતા રહ્યા છે.

ચૂંટણીમાં હાર્યા બાદ ટ્રમ્પ સરકાર ભારતની પાછળ પડી, ઈરાન સાથે સંબંધોના બહાને ૯ કંપની સામે બેન મૂક્યો

ટ્રમ્પ સરકારના 'ઓપરેશન ઈકોનોમિક આઉટકાસ્ટ' અભિયાન અંતર્ગત કાર્યવાહી

વોશિંગટન,

અમેરિકાએ ભારતીય ઉદ્યોગપતિ સુનીલ કુમાર શર્મા, તેમની પત્ની અને ૯ ભારતીય કંપનીઓ પર પ્રતિબંધ મૂક્યો છે. ઈરાનના પ્રતિબંધિત તેલ કારોબારને મદદ કરવાના આરોપસર આ કાર્યવાહી થઈ છે. ચંદીગઢથી સંચાલિત આ નેટવર્કે જહાજો માટે નકલી રજિસ્ટ્રેશન બનાવ્યા હતા. અમેરિકી નાણા મંત્રાલયે 'ઓપરેશન ઈકોનોમિક આઉટકાસ્ટ' હેઠળ આ કડક પગલું ભર્યું છે. અમેરિકામાં તાજેતરમાં સંપન્ન થયેલી મિડટર્મ ચૂંટણીમાં પ્રમુખ ડોનાલ્ડ ટ્રમ્પની રિપબ્લિકન પાર્ટીને કરારી હારનો સામનો કરવો પડ્યો છે, જેના પગલે હવે ટ્રમ્પ પ્રશાસને ભારત પર ફરીથી આર્થિક અને રાજકીય શિકંજો કસવાનું શરૂ કરી દીધું છે. ઈરાનના પ્રતિબંધિત તેલ કારોબારને આંતરરાષ્ટ્રીય પ્રતિબંધોમાંથી બચાવવામાં મદદ કરવાના ગંભીર આક્ષેપ હેઠળ અમેરિકાએ એક ભારતીય કારોબારી, તેમની પત્ની તેમજ ભારત સ્થિત નવ કંપનીઓ પર કડક પ્રતિબંધો મૂક્યા છે.

અમેરિકી નાણા મંત્રાલયના જણાવ્યા અનુસાર, આ સમગ્ર જાળીદાર નેટવર્ક ભારતીય કારોબારી સુનીલ કુમાર શર્મા અને તેમની પત્ની જસપ્રીત પ્રીતિ શાહિદ દ્વારા ચંદીગઢથી ઓપરેટ કરવામાં આવી રહ્યું હતું. અમેરિકી નાણા મંત્રાલય દ્વારા પ્રતિબંધિત કરાયેલી ભારતીય કંપનીઓમાં ઓશનિક ટેક્નોલોજીસ ઈન્ડિયા, આર્યાવર્ત શિપ મેનેજમેન્ટ, પ્રિસેપ્ટ ટ્રેન્ડ્સ, પોલીનેશિયા મેરિટાઈમ, અલેક્સાર્યા ફિનસર્વ, અલેક્સાર્યા મીડિયા એન્ડ એન્ટરટેઈનમેન્ટ, વિહારાબોટિંગ, આર્યાવર્ત મેરિટાઈમ એન્ડ એજ્યુકેશનલ ટ્રસ્ટઆ ઉપરાંત, સુનીલ શર્મા સાથે જોડાયેલી કંપનીઓમાં ડાયરેક્ટર તરીકે કામ કરતા અશ્વિની કુમાર ધિમાન અને ઈન્દ્રિદર સિંહ પર પણ ગાજ પડી છે.

તેલંગાણામાં માછીમારોને બચાવવા ગયેલી બોટ પલટી, જતા SDRF અને ફાયરના ૧૧ જવાન ગુમ

તંત્ર દ્વારા લાપતા જવાનોની શોધખોળ શરૂ કરવા માટે રેસ્ક્યૂ આપરેશન શરૂ

હૈદરાબાદ,

તેલંગાણાના ખમ્મમ જિલ્લામાં પૂરના પાણીમાં ફસાયેલા માછીમારોને બચાવવાની કામગીરી દરમિયાન એક મોટી દુર્ઘટના બની હોવાનું પ્રકાશમાં આવ્યું છે. અહીં બુધવારે સાંજે બેથુપલ્લી તળાવ ખાતે બચાવ કામગીરી ચાલી રહી હતી ત્યારે પાણીના તેજ પ્રવાહને કારણે બે હોડીઓ પલટી ગઈ હતી. ચોંકાવનારી વાત એ છે કે, બોટ પલટી જતા માછીમારોને બચાવવા ગયેલા જીદ્વઈદ્ધ અને ફાયર સર્વિસ વિભાગના કુલ ૧૧ જવાનો ગુમ થઈ ગયા છે. જેમની અત્યારે શોધખોળ ચાલી રહી છે.

સૂત્રોના જણાવ્યાં પ્રમાણે દુર્ઘટના સર્જાઈ તે વખતે આ ટીમ દ્વારા પાંચ માછીમારોને સુરક્ષિત રીતે બહાર કાઢવાનો પ્રયત્ન કરવામાં આવી રહ્યો હતો. પરંતુ બચાવવા ગયેલી બોટ પલટી ગઈ હતી.

આ સમગ્ર મામલે જાણ થતાની સાથે જ જિલ્લા તંત્ર દ્વારા લાપતા જવાનોની શોધખોળ શરૂ કરવા માટે રેસ્ક્યૂ આપરેશન શરૂ કરી દીધું છે. લાપતા જવાનોને શોધવા માટે કોથાગુડેમથી જીદ્વઈદ્ધના ૬ જવાનો અને ફાયર વિભાગના અન્ય ૪ કર્મચારીઓને બોલાવવામાં આવ્યા છે, જેમાં બે સ્થાનિક તરવૈયા પણ સામેલ થયાં છે.

લાપતા થયેલા જવાનોને શોધવા માટે ભદ્રાચલમથી દ્વદ્વઈદ્ધ ની ટીમને બોલાવવામાં આવી છે. આ સાથે બચાવ ટીમ દ્વારા અન્ય બોટની મદદથી પણ સર્ચ ઓપરેશન ચલાવવામાં આવી રહ્યું છે. આ સાથે પાણીમાં ફસેયાલા લોકો માટે ડ્રોન દ્વારા લાઈફ જેટેક પહોંચાવવામાં આવી રહ્યાં છે. આ સમગ્ર મામલે વાત કરતા મહેસૂલ મંત્રી પોંગુલેટી શ્રીનિવાસ રેડ્ડીએ એક્સ પર પોસ્ટ કરતા જણાવ્યું કે બચાવ ટીમોએ ગુમ થયેલા જીદ્વઈદ્ધ જવાનોના સંભવિત સ્થાનની ઓળખ કરી લીધી છે. હવે તેમના સુધી પહોંચવાની કામગીરી શરૂ કરી દેવામાં આવી છે.

મથુરા, અયોધ્યા, કાશીના મંદિરોને બોમ્બથી ઉડાવવાની ધમકી

દિલજીતનું કોન્સર્ટ પણ નિશાના પર, ઈમેઈલ દ્વારા ધમકી અપાતા સુરક્ષા વધારાઈ, હાઈએલર્ટ જાહેર

નવીદિલ્હી,

ઉત્તર પ્રદેશના મથુરા, અયોધ્યા અને કાશીનાં મંદિરોને બોમ્બથી ઉડાવવાની ધમકીભર્યા ઈમેઈલ મળતાં હાઇ એલર્ટ જાહેર કરાયું છે. ATS અને પોલીસ દ્વારા સંવેદનશીલ સ્થળોએ તપાસ તેજ કરાઈ.એતિહાસિક મંદિરોને બોમ્બથી ઉડાવી દેવાની ગંભીર ધમકી મળ્યા બાદ સમગ્ર રાજ્યની સુરક્ષા એજન્સીઓ હાઇ એલર્ટ પર મુકાઈ ગઈ છે. દિવાળીના તહેવારના માહોલ વચ્ચે ધમકીભર્યા ઈમેઈલ મળતાં જ સુરક્ષા વ્યવસ્થા અત્યંત કડક કરી દેવામાં આવી છે.

મળતી માહિતી મુજબ, આ ધમકીભર્યા ઈમેઈલમાં ૮ નવેમ્બરથી ૨૭ નવેમ્બર દરમિયાન બોમ્બ વિસ્ફોટ કરવાની વાત કરવામાં આવી છે. આ ઉપરાંત, દિવાળીના દિવસે સવારે ૯:૧૧ થી ૧૧:૧૧ વાગ્યાની વચ્ચે મંદિરોને નિશાન બનાવવાની સ્પષ્ટ ચેતવણી પણ આપવામાં આવી છે. માત્ર મંદિરો જ નહીં પરંતુ કેટલીક શાળાઓ અને પંજાબી ગાયક દિલજીત દોસાંઝના આયોજિત સંગીત સમારોહને પણ આઈઈડી (અને બોમ્બ હુમલાથી ઉડાવી દેવાની ધમકી આપવામાં આવી છે.

આ ધમકીભર્યો ઈમેઈલ 'ખાલિસ્તાન નેશનલ આર્મી' નામના આતંકવાદી સંગઠન સાથે સંકળાયેલા એન્જિનિયર ગુરનખ સિંહ, રૌનક શાહવાલા અને ડૉ. ગુરનિરવર સિંહ ખાનરાઝાદા નામના વ્યક્તિઓ દ્વારા મોકલવામાં આવ્યો હોવાનો દાવો કરવામાં આવ્યો છે. જોકે, તપાસ એજન્સીઓ હાલમાં આ ઈમેઈલમાં કરવામાં આવેલા દાવાઓ અને તેની પાછળ રહેલા લોકોની સાચી ભૂમિકાની સઘન તપાસ કરી રહી છે.

ઈમેઈલ મળતાની સાથે જ ઉત્તર પ્રદેશ એન્ટી ટેરરિઝમ સ્ક્વોડ) અને સાયબર સેલ સક્રિય થઈ ગયા છે. એજન્સીઓ ઈમેઈલનો મૂળ સ્ત્રોત ટેકનિકલ પુરાવા અને ધમકી મોકલનારાઓની સાચી ઓળખ છતી કરવા માટે ઊંડાણપૂર્વક તપાસ ચલાવી રહી છે. પોલીસ અને છૂજી એ બાબતની પણ તપાસ કરી રહ્યા છે કે આ કોઈ આતંકવાદી નેટવર્કનું ષડયંત્ર છે કે પછી લોકોમાં ભય અને આતંક ફેલાવવાની કોઈ અસામાજિક તત્વોની ચાલ છે. ધમકીને પગલે મથુરા સ્થિત શ્રી કૃષ્ણ જન્મભૂમિ, વૃંદાવનનું પ્રખ્યાત બાંકે બિહારી મંદિર, અયોધ્યાનું રામ મંદિર અને કાશી વિશ્વનાથ મંદિર સહિત મથુરા રેલ્વે સ્ટેશન પર પણ બોમ્બ ડિસ્પોઝલ સ્ક્વોડ અને ડોગ સ્ક્વોડ દ્વારા વ્યાપક તપાસ કામગીરી શરૂ કરવામાં આવી છે.

ભીમપોરની વાઈન શોપમાં રેડ દારૂની ૫૦૦ પેટી-વાહનો જપ્ત

દમણ,

સંઘપ્રદેશ દમણમાં દારૂનું ગેરકાયદે વેચાણ અને હેરાફેરી રોકવા પોલીસે મોડે મોડે કામગીરી હાથ ધરી હતી. જેમાં ભીમપોર સ્થિત કમલા વાઈન શોપ પર પોલીસે દરોડો પાડીને ગેરકાયદે રાખવામાં આવેલા દારૂની ૫૦૦થી વધુ પેટી ઝડપી પાડી હતી. આ કાર્યવાહી દરમિયાન સ્થળ પરથી ૧૦થી વધુ વાહનો પણ જપ્ત કરવામાં આવ્યા હતા. કડૈયા કોસ્ટલ પોલીસ સ્ટેશનને મળેલી ચોક્કસ બાતમીના આધારે પોલીસ ટીમે કમલા વાઈન શોપ પર અચાનક દરોડો પાડયો હતો.

તપાસ દરમિયાન મોટા પાયે દારૂનો જથ્થો મળી આવતા પોલીસે સમસ્ત માલ જપ્ત કર્યો હતો અને કાયદેસરની કાર્યવાહી હાથ ધરવા માટે આ જથ્થો દમણ એક્સાઇઝ વિભાગને સોંપવાની તજવીજ હાથ ધરી છે. દમણમાં દારૂના ગેરકાયદે વેચાણ, સંગ્રહ અને સપ્લાય પર નજર રાખવાની મુખ્ય જવાબદારી આબકારી વિભાગની છે. જોકે, પોલીસ દ્વારા સતત લાખો રૂપિયાનો ગેરકાયદે દારૂ પકડવામાં આવી રહ્યો છે, ત્યારે સ્થાનિક સ્તરે એક્સાઇઝ વિભાગની નિષ્ક્રિયતા હાલ ચર્ચામાં છે. જો પોલીસ જ સતત ગેરકાયદે અડ્ડાઓ અને વાઈન શોપ પર કાર્યવાહી કરતી હોય તો એક્સાઇઝ વિભાગની ઉદાસીનતાનું કારણ શું હોય, તેવો સવાલ પણ લોકોમાંથી ઉઠી રહ્યો છે.

દિલ્હી-UP સહિત અનેક રાજ્યોમાં વરસાદી એલર્ટ

કેટલીક જગ્યાએ પવનની ઝડપ ૬૦થી ૭૦ કિલોમીટર પ્રતિ કલાક સુધી પહોંચી શકે

દિલ્હી,

દેશભરમાં ફરી એકવાર હવામાનનો મિજાજ બદલાવા જઈ રહ્યો છે. ક્યાંક વરસાદ તો ક્યાંક ભારે પવન અને વાવાઝોડાને કારણે લોકોને મુશ્કેલીનો સામનો કરવો પડી શકે છે. હવામાન વિભાગ દ્વારા ૫ નવેમ્બર, ગુરુવારે દેશનાં લગભગ ૧૫ રાજ્યોમાં વરસાદ અને તેજ પવનને લઈને એલર્ટ જાહેર કરવામાં આવ્યું છે. દિલ્હી, ઉત્તર પ્રદેશ, બિહાર, ઝારખંડ, રાજસ્થાન સહિત અનેક રાજ્યોમાં વરસાદની શક્યતા છે. બીજી તરફ દક્ષિણ ભારતનાં કેટલાક વિસ્તારોમાં ભારે વરસાદ અને વીજળી પડવાની ચેતવણી આપવામાં આવી છે. કેટલીક જગ્યાએ પવનની ઝડપ ૬૦થી ૭૦ કિલોમીટર પ્રતિ કલાક સુધી પહોંચી શકે છે.

હવામાનમાં આ ફેરફારનું મુખ્ય કારણ ચક્રવાતી તોફાન નબળું પડ્યા બાદ બનેલી હવામાન સિસ્ટમ છે. આ સિસ્ટમ હાલમાં પૂર્વી તેલંગાણા અને આસપાસના દરિયાકાંઠાના આંધ્ર પ્રદેશના વિસ્તારમાં ડિપ્રેશનના સ્વરૂપમાં સક્રિય છે. તેની અસર દક્ષિણ ભારતથી લઈને પૂર્વ અને ઉત્તર ભારતના અનેક રાજ્યોમાં જોવા મળી શકે છે. હવામાન વિભાગના જણાવ્યા અનુસાર કેટલીક જગ્યાએ વરસાદ સાથે ભારે પવન ફૂંકાઈ શકે છે. દેશની રાજધાની દિલ્હી અને આસપાસના વિસ્તારોમાં ૫ નવેમ્બરના રોજ આકાશ વાદળછાયું રહી શકે છે. કેટલીક જગ્યાએ હળવો વરસાદ થવાની શક્યતા છે. આ દરમિયાન ૧૫થી ૨૦ કિલોમીટર પ્રતિ કલાકની ઝડપે પવન ફૂંકાઈ શકે છે.

ઉત્તર પ્રદેશના અનેક જિલ્લાઓમાં વરસાદ અને તેજ પવનની શક્યતા છે. ગાઝિયાબાદ, મેરઠ, આગ્રા, કાનપુર, મુરાદાબાદ, મથુરા અને સોનભદ્ર સહિતના વિસ્તારોમાં વરસાદ પડી શકે છે. આ દરમિયાન પવનની ઝડપ ૩૫થી ૪૦ કિલોમીટર પ્રતિ કલાક રહેવાની શક્યતા છે. લખનઉમાં મહત્તમ તાપમાન ૩૦ ડિગ્રી અને લઘુત્તમ તાપમાન ૧૭ ડિગ્રી સેલ્સિયસ રહેવાનો અંદાજ છે. બીજી તરફ બિહારમાં પણ હવામાન બદલાવાની શક્યતા છે. પટના, ગયા, બક્સર, ભોજપુર, સીતામઢી, દરભંગા, પૂર્ણિયા, અરરિયા અને ભાગલપુર સહિત અનેક જિલ્લાઓમાં વરસાદ અને વાવાઝોડાનું એલર્ટ આપવામાં આવ્યું છે. દક્ષિણ ભારતના કેટલાક વિસ્તારોમાં જોવા મળી શકે છે, તમિલનાડુ, પુડુચેરી, કરાઈકલ, કેરળ, કર્ણાટક, તેલંગાણા અને આંધ્ર પ્રદેશમાં વરસાદનું એલર્ટ જાહેર કરવામાં આવ્યું છે. આમ, ૫ નવેમ્બરના રોજ દેશનાં લગભગ ૧૫ રાજ્યોમાં હવામાન બદલાવાની શક્યતા છે.

હૈદરાબાદમાં નકલી નોટોનું કૌભાંડ, YouTube પરથી શીખ્યાં છાપકામ

પોલીસે જપ્ત કરી રૂ. ૬.૭૮ કરોડની બનાવટી નોટો

હૈદરાબાદ,

યુટ્યુબ અને સોશિયલ મીડિયા પરથી ટ્યુટોરિયલ જોઈને નકલી ચલણી નોટો બનાવવાનું કૌભાંડ ચલાવતી એક શાતિર ગેંગનો તેલંગાણા પોલીસે પર્દાફાશ કર્યો છે. હૈદરાબાદના સરહદી વિસ્તારમાં ભાડાના મકાનમાં ધમધમતી નકલી નોટોની આ ફેક્ટરીમાંથી પોલીસે રૂપિયા ૬.૭૮ કરોડની નકલી ચલણી નોટો જપ્ત કરી ૪ આરોપીઓની ધરપકડ કરી છે.

અબ્દુલ્લાપુરમેટ પોલીસ અને શાફીનગર સ્પેશિયલ ઓપરેશન ટીમે નેશનલ હાઈવે ૬૫ પર રામોજી ફિલ્મ સિટી નજીક એક કારને શંકાના આધારે રોકી હતી. કારની તલાશી લેતાં તેમાંથી રૂપિયા ૮ લાખની કિંમતની ૫૦૦ રૂપિયાના દરની નકલી નોટો મળી આવી હતી. પકડાયેલા આરોપીઓની સઘન પૂછપરછ બાદ પોલીસે કુંતલૂર વિસ્તારમાં આવેલ એક ભાડાના મકાન પર દરોડો પાડ્યો હતો. આ મકાનમાં નકલી નોટો છાપવાનું આખું યુનિટ ઊભું કરાયું હતું. સ્થળ પરથી ૫૦૦ના દરના વધુ ૧૩૪ નકલી નોટોના બંડલો મળી આવ્યા હતા, દરોડા દરમિયાન કલર પ્રિન્ટર્સ, સ્કેનર્સ, લેપટોપ, લેમિનેશન મશીન અને નોટ કાપવાના સાધનો પણ કબજે કરવામાં આવ્યાં છે.

દિલ્હીમાં ત્રણ માળની ઈમારત ધરાશાયી થતા ૨ લોકોના મોત, અનેક ફસાયા

સવારે ૯ કલાકે ૫૦ મિનિટે સર્જાઈ દુર્ઘટના,નિર્માણાધિન ઈમારત અચાનક જ તાશના પત્તાની જેમ ધરાશાયી થઈ,અફરાતફરીનો માહોલ

નવીદિલ્હી,

દેશની રાજધાની દિલ્હીના ચાવડી બજારમાં એક ૩ માળની ઈમારત ધરાશાયી થતા ૨ લોકોના મોત નિપજ્યા છે. આ દુર્ઘટનામાં અનેક લોકો દટાયા હોવાની આશંકા વ્યક્ત કરાઈ છે. નિર્માણાધિન ઈમારત અચાનક જ તાશના પત્તાની જેમ ધરાશાયી થઈ ગઈ હતી. હાલમાં રાહત અને બચાવ કાર્ય પૂરજોશમાં ચાલુ છે.

મળતી માહિતી પ્રમાણે, સવારે ૯ કલાકે ૫૦ મિનિટે આ દુર્ઘટના થઈ હતી. ચાવડી બજાર મેટ્રો સ્ટેશનની સામે આ ઈમારત ધરાશાયી થઈ છે. ૫ જેટલી ફાયર વિભાગની ગાડીઓ હાલમાં ઘટના સ્થળે પહોંચી છે અને રાહત કાર્યમાં જોડાઈ છે. અધિકારીઓએ જણાવ્યું કે, ઈમારત નીચે દટાયેલા લોકોને બચાવવા માટે પૂર જોશમાં કામગીરી ચાલી રહી છે. નોંધનીય છે કે, દિલ્હીમાં પાછલા કેટલાક સમયમાં ઈમારત ધરાશાયી થવાની ઘટનાઓ સામે આવી રહી છે. સ્થળ પર સાંકડા રોડના કારણે ફાયર વિભાગને રાહત કાર્યમાં ઘણી મુશ્કેલી સર્જાઈ રહી છે. ઈમારત ધરાશાયી થતા ઘટનાસ્થળે ભારે અફરાતફરીનો માહોલ સર્જાયો હતો. એમ્બ્યુલન્સ મારફતે એક ઈજાગ્રસ્ત વ્યક્તિને સારવાર અર્થે તાત્કાલિક હોસ્પિટલ ખાતે ખસેડવામાં આવ્યો છે. દિવાળીની ભીડના કારણે વિસ્તારમાં અવર-જવરમાં પણ મુશ્કેલીનો સામનો કરવો પડી રહ્યો છે. જોકે ઘટનાસ્થળે બચાવ ટીમ પહોંચી ગઈ છે અને દટાયેલા લોકોને સુરક્ષિત બહાર નીકાળવાનો પ્રયાસ કરવામાં આવી રહ્યો છે.

પાણી બચાવો, જીવન બચાવો!

પાણીનું દરેક ટીપું છે કિંમતી, તેને બચાવવાની આપણી છે સંમતિ.

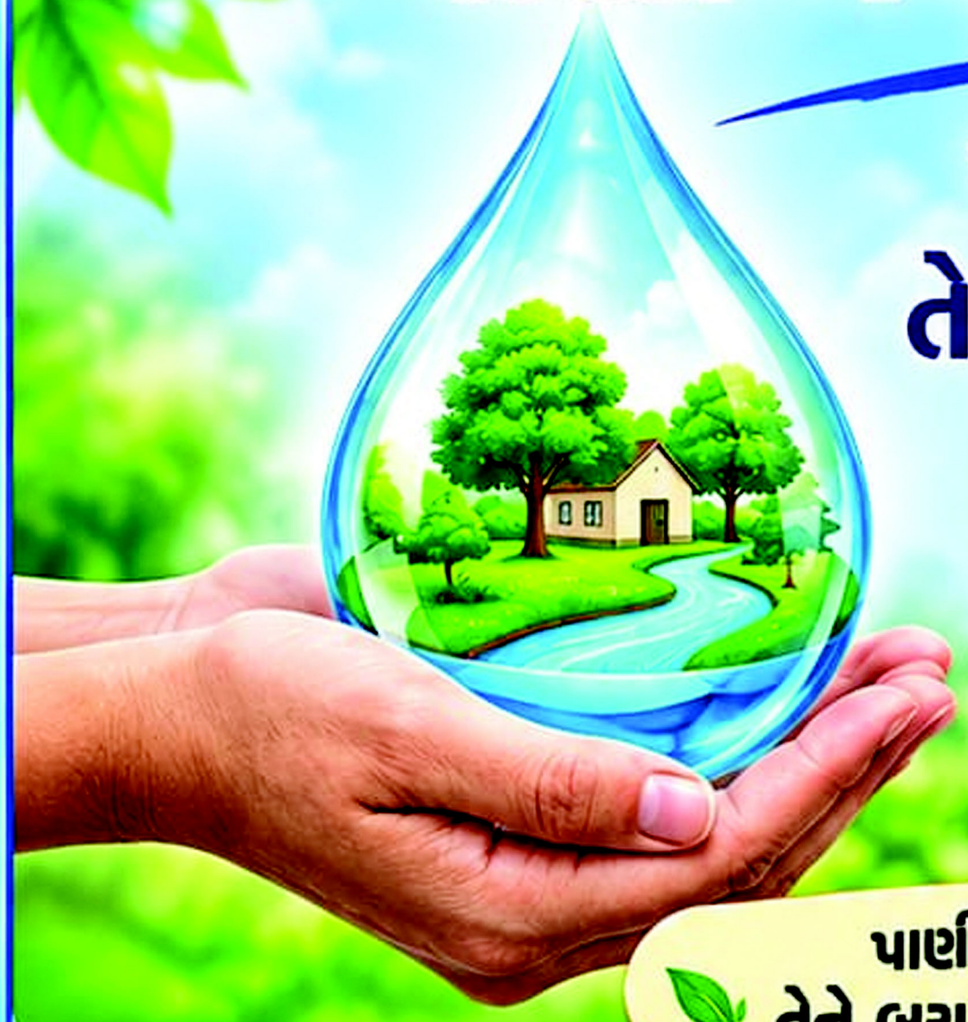

ચાલો, પાણી બચાવીએ...
અને હરિયાળું ભાવનગર બનાવીએ...

પાણીનું દરેક ટીપું છે કિંમતી,
તેને બચાવવાની આપણી છે સંમતિ.

ટીપે ટીપું કિંમતી છે



આજની બચત, આવતીકાલનું જીવન.
પાણીનો બગાડ અટકાવો,
કુદરતની આ અમૂલ્ય ભેટને સાચવો.

ભૂગર્ભ જળ અને વરસાદી પાણીનો સંગ્રહ



વરસાદના પાણીને વહે જવા ન દઈએ,
ભૂગર્ભમાં ઉતારોએ!
વરસાદી પાણીનો સંગ્રહ કરો, ભવિષ્યને સુરક્ષિત કરો.

દૈનિક જીવનમાં પાણીની બચત

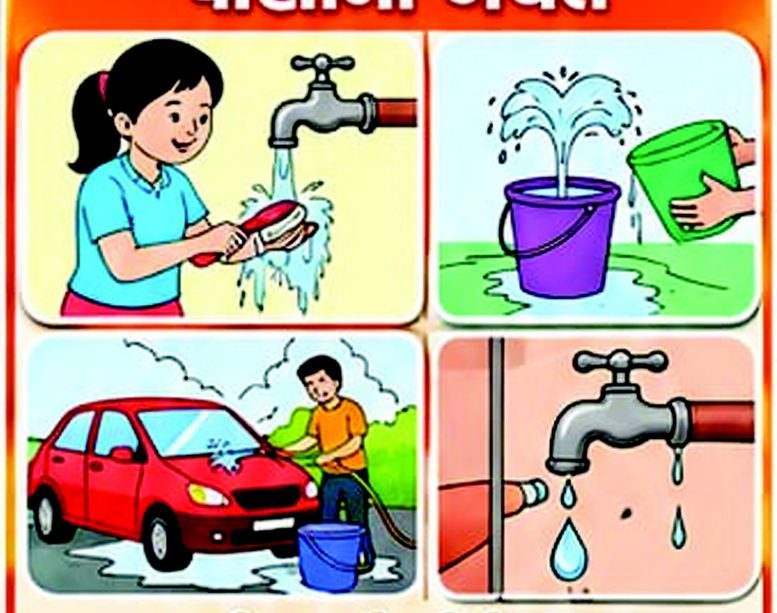

નાની આદતો, મોટી બચત!
રોજિંદા કામોમાં પાણીનો
રોજિંદા કામોમાં પાણીનો વિવેકપૂર્ણ ઉપયોગ કરો.

નળ બંધ રાખો!



બિનજરૂરી પાણી વહેતું
અટકાવો. તમારા પછી
નળ બરાબર બંધ કરો.

પાણીનો પુનઃઉપયોગ કરો



રસોડાના વપરાયેલા
પાણીનો બગીચામાં કે
સફાઈમાં ઉપયોગ કરો.

લીકેજ અટકાવો



ઘરમાં કે આસપાસમાં
પાઈપ કે નળનું લીકેજ
તુરંત જ ચેક કરાવો.

જળ એ જ જીવન છે!



ભવિષ્યને બચાવવા માટે
આજથી જ પાણીનું
એક-એક ટીપું બચાવો.

ચાલો, સૌ સાથે મળીને પાણી બચાવીએ...