RNI NO GUJGUJ/2005/23814

LEELA NEWS NETWORK P. LTD

ભાવનગર, રાજકોટ, જામનગર અને અમરેલીથી એક સાથે પ્રસિદ્ધ થતું સાંધ્ય દૈનિક

સૌરાષ્ટ્ર અખબાર

સનસનાટી નહીં, સત્ય. અફવા નહીં આધાર !

JAMNAGAR
www.aaspassdaily.com

LEELA WORLD WIDE
લીલા વર્લ્ડ વાઈડ ગ્રુપનું અખબાર સમુહ

● મેનેજીંગ તંત્રી : કોમલકાંત શર્મા | શિવમ બિલ્ડીંગ, અનુપમ ટોકીઝ પાસે, જામનગર ૯૭૨૭૯૧૧૦૮૭

● સંવત ૨૦૮૨ આસો વદ -૧૧ | ગુરૂવાર તા.૦૫-૧૧-૨૦૨૬ | અંક : ૨૬૨ વર્ષ : ૨૧ | jamnagar@aaspassaindia.com | કિંમત રૂા. ૨-૫૦ | પાના - ૮

મિડટર્મમાં હાર થતા અમેરિકી સંસદમાં ટ્રમ્પનું વર્ચસ્વ ઘટ્યું

ઈરાન યુદ્ધ, મોંઘવારી અને ટ્રમ્પ સરકારની કામગીરી સામેની નારાજગી આ પરિણામોમાં મહત્વનાં પરિબળો રહ્યાં, વેન્સ સાથે મતભેદની ચર્ચા

વોશિંગ્ટન,

અમેરિકાના રાજકારણમાં મિડટર્મ ચૂંટણીનાં પરિણામો બાદ મોટો ફેરફાર જોવા મળી રહ્યો છે. રાષ્ટ્રપતિ ડોનાલ્ડ ટ્રમ્પની પાર્ટીને ચૂંટણીમાં મોટો ઝટકો લાગ્યો છે અને કોંગ્રેસનાં બંને ગૃહોમાં બહુમતી ગુમાવવી પડી છે. બીજી તરફ ઉપરાષ્ટ્રપતિ જેડી વેન્સે ઈરાન યુદ્ધને લઈને અલગ અભિપ્રાય આપ્યો છે. જેના કારણે ટ્રમ્પ અને વેન્સ વચ્ચે મતભેદ હોવાની ચર્ચા શરૂ થઈ છે, પરિણામો બાદ અમેરિકાની રાજનીતિમાં સત્તાનું સમીકરણ બદલાઈ ગયું છે, ઈરાન યુદ્ધ, મોંઘવારી અને ટ્રમ્પ સરકારની કામગીરી સામેની નારાજગી આ પરિણામોમાં મહત્વનાં પરિબળો રહ્યાં છે. મિડટર્મ ચૂંટણીમાં ટ્રમ્પની રિપબ્લિકન પાર્ટીએ કોંગ્રેસનાં બંને ગૃહોમાં બહુમતી ગુમાવી છે. પ્રતિનિધિ સભામાં ડેમોક્રેટિક પાર્ટીને ૨૨૮ બેઠકો મળી છે, જ્યારે રિપબ્લિકન પાર્ટીને ૧૩૯ બેઠકો મળી છે. બીજી તરફ સેનેટમાં ડેમોક્રેટ્સે ૫૪ બેઠકો સાથે બહુમતી મેળવી છે. આ પરિણામો બાદ ટ્રમ્પ માટે પોતાના રાજકીય એજન્ડાને આગળ વધારવો મુશ્કેલ બની શકે છે. ચૂંટણીમાં હાર બાદ ઉપરાષ્ટ્રપતિ જેડી વેન્સે સોશિયલ મીડિયા પર એક લાંબી પોસ્ટ લખી હતી. તેમાં તેમણે ઈરાન યુદ્ધને પાર્ટીની હારનું એક મોટું કારણ ગણાવ્યું હતું. તેમણે સવાલ ઉઠાવ્યો કે શું ઈરાન યુદ્ધ માટે સેનેટમાં



આગામી છ વર્ષ સુધી બહુમતી ગુમાવવી યોગ્ય નિર્ણય હતો? તેમના આ નિવેદનથી ટ્રમ્પ સરકારની ઈરાન નીતિ અંગે મતભેદની ચર્ચા શરૂ થઈ છે.

ટ્રમ્પે એ પણ સ્વીકાર્યું કે ઈરાન યુદ્ધની ચૂંટણી પર અસર પડશે તેની તેમને જાણ હતી. જોકે, તેમણે ઈરાન સામેની સૈન્ય કાર્યવાહીનો બચાવ પણ કર્યો હતો. એટલે બંને નેતાઓનાં નિવેદનોમાં અલગ અભિગમ જોવા મળ્યો હતો, મિડટર્મ ચૂંટણીનાં પરિણામોએ અમેરિકાની રાજનીતિમાં નવું સમીકરણ ઊભું કર્યું છે. કોંગ્રેસનાં બંને ગૃહોમાં ડેમોક્રેટ્સનું નિયંત્રણ આવવાથી ટ્રમ્પ સરકારના નિર્ણયો, નીતિઓ અને વહીવટી કામગીરી પર વધુ તપાસ અને ચર્ચા થઈ શકે છે. બીજી તરફ, વેન્સનાં નિવેદનોએ રિપબ્લિકન પાર્ટીની અંદર ઈરાન યુદ્ધ સહિતના મુદ્દાઓ પર મતભેદની ચર્ચાને વેગ આપ્યો છે. જોકે, ટ્રમ્પ અને વેન્સ વચ્ચે વ્યક્તિગત સંબંધોમાં ખરેખર તિરાડ પડી છે કે કેમ તે અંગે હજુ સ્પષ્ટતા નથી.

યુક્રેનમાં રશિયાની એરસ્ટ્રાઈક, ૪૦ના મોત

રાહત સામગ્રી લેવા એકઠા થયેલા નાગરિકો પર બે વાર બોમ્બમારો

કમિશુવાખા,

રશિયા અને યુક્રેન વચ્ચે ચાલી રહેલા ભીષણ યુદ્ધમાં વધુ એક માનવતાને શરમાવે તેવી ઘટના સામે આવી છે. યુક્રેનના જાપોરિજિયા વિસ્તારમાં આવેલા કમિશુવાખા ગામમાં શિયન વાયુસેનાએ એક બંધ સ્કૂલની ઈમારતને નિશાન બનાવીને ભયાનક એરસ્ટ્રાઇક કરી હતી. આ હુમલામાં ૪૦ લોકોના કમકમાટીભર્યા મોત થયા છે, જ્યારે અનેક લોકો હજુ પણ લાપતા છે. રશિયા દ્વારા ચાલુ વર્ષે સામાન્ય નાગરિકો પર કરવામાં આવેલા સૌથી ભયાનક અને ઘાતકી હુમલાઓ પૈકીનો આ એક હુમલો હોવાનું માનવામાં આવી રહ્યું છે.

યુક્રેનના રાષ્ટ્રપતિ વોલોદિમીર ઝેલેન્સ્કીએ આ હુમલા અંગે વિગતો આપતા જણાવ્યું હતું કે, આ શાળા યુદ્ધ ક્ષેત્રની ખૂબ જ નજીક હોવાથી લાંબા સમયથી બંધ હતી. જોકે, દર સોમવારે સ્થાનિક જરૂરિયાતમંદ નાગરિકોને અહીં રાહત સામગ્રી વહેંચવામાં આવતી હતી અને લોકો તેનો શરણાર્થી સ્થળ તરીકે પણ ઉપયોગ કરતા હતા. જે સમયે નાગરિકો રાહત સામગ્રી લેવા પહોંચ્યા હતા, ત્યારે જ રશિયન લશ્કરે તેના પર હવાઈ બોમ્બ ફેંક્યા હતા.

મથુરા, અયોધ્યા, કાશીના મંદિરોને ચૂંટણીમાં હાર્યા બાદ ટ્રમ્પ સરકાર ભારતની પાછળ પડી, બોમ્બથી ઉડાવવાની મળી ધમકી ઈરાન સાથે સંબંધોના બહાને ૯ કંપની સામે બેન મૂક્યો

દિલજીતનું કોન્સર્ટ પણ નિશાના પર, ઈમેઈલ દ્વારા ધમકી અપાતા સુરક્ષા વધારાઈ, હાઈએલર્ટ જાહેર

નવીદિલ્હી,

ઉત્તર પ્રદેશના મથુરા, અયોધ્યા અને કાશીનાં મંદિરોને બોમ્બથી ઉડાવવાની ધમકીભર્યા ઈમેઈલ મળતાં હાઇ એલર્ટ જાહેર કરાયું છે. ATS અને પોલીસ દ્વારા સંવેદનશીલ સ્થળોએ તપાસ તેજ કરાઈ.ઐતિહાસિક મંદિરોને બોમ્બથી ઉડાવી દેવાની ગંભીર ધમકી મળ્યા બાદ સમગ્ર રાજ્યની સુરક્ષા એજન્સીઓ હાઇ એલર્ટ પર મુકાઈ ગઈ છે. દિવાળીના તહેવારના માહોલ વચ્ચે ધમકીભર્યા ઈમેઈલ મળતાં જ સુરક્ષા વ્યવસ્થા અત્યંત કડક કરી દેવામાં આવી છે.

મળતી માહિતી મુજબ, આ ધમકીભર્યા ઈમેઈલમાં ૮ નવેમ્બરથી ૨૭ નવેમ્બર દરમિયાન બોમ્બ વિસ્ફોટ કરવાની વાત કરવામાં આવી છે. આ ઉપરાંત, દિવાળીના દિવસે સવારે ૯:૧૧ થી ૧૧:૧૧ વાગ્યાની વચ્ચે મંદિરોને નિશાન બનાવવાની સ્પષ્ટ ચેતવણી પણ આપવામાં આવી છે. માત્ર મંદિરો જ નહીં પરંતુ કેટલીક શાળાઓ અને પંજાબી ગાયક દિલજીત દોસાંઝના આયોજિત સંગીત સમારોહને પણ આઈઈડી (અને બોમ્બ હુમલાથી ઉડાવી દેવાની ધમકી આપવામાં આવી છે.

આ ધમકીભર્યો ઈમેઈલ 'ખાલિસ્તાન નેશનલ આર્મી' નામના આતંકવાદી સંગઠન સાથે સંકળાયેલા એન્જિનિયર ગુરનખ સિંહ, રૌનક શાહવાલા અને ડૉ. ગુરનિરવર સિંહ ખાનરાઝાદા નામના વ્યક્તિઓ દ્વારા મોકલવામાં આવ્યો હોવાનો દાવો કરવામાં આવ્યો છે. જોકે, તપાસ એજન્સીઓ હાલમાં આ ઈમેઈલમાં કરવામાં આવેલા દાવાઓ અને તેની પાછળ રહેલા લોકોની સાચી ભૂમિકાની સઘન તપાસ કરી રહી છે.ઈમેઈલ મળતાની સાથે જ ઉત્તર પ્રદેશ એન્ટી ટેરરિઝમ સ્ક્વોડ) અને સાયબર સેલ સક્રિય થઈ ગયા છે.

ટ્રમ્પ સરકારના 'ઓપરેશન ઈકોનોમિક આઉટકાસ્ટ' અભિયાન અંતર્ગત કાર્યવાહી

વોશિંગટન,

અમેરિકાએ ભારતીય ઉદ્યોગપતિ સુનીલ કુમાર શર્મા, તેમની પત્ની અને ૯ ભારતીય કંપનીઓ પર પ્રતિબંધ મૂક્યો છે. ઈરાનના પ્રતિબંધિત તેલ કારોબારને મદદ કરવાના આરોપસર આ કાર્યવાહી થઈ છે. ચંદીગઢથી સંચાલિત આ નેટવર્કે જહાજો માટે નકલી રજિસ્ટ્રેશન બનાવ્યા હતા. અમેરિકી નાણા મંત્રાલયે 'ઓપરેશન ઈકોનોમિક આઉટકાસ્ટ' હેઠળ આ કડક પગલું ભર્યું છે. અમેરિકામાં તાજેતરમાં સંપન્ન થયેલી મિડટર્મ ચૂંટણીમાં પ્રમુખ ડોનાલ્ડ ટ્રમ્પની રિપબ્લિકન પાર્ટીને કરારી હારનો સામનો કરવો પડ્યો છે, જેના પગલે હવે ટ્રમ્પ પ્રશાસને ભારત પર ફરીથી આર્થિક અને રાજકીય શિકંજો કસવાનું શરૂ કરી દીધું છે. ઈરાનના પ્રતિબંધિત તેલ કારોબારને આંતરરાષ્ટ્રીય પ્રતિબંધોમાંથી બચાવવામાં મદદ કરવાના ગંભીર આક્ષેપ હેઠળ અમેરિકાએ એક ભારતીય કારોબારી, તેમની પત્ની તેમજ ભારત સ્થિત નવ કંપનીઓ પર કડક પ્રતિબંધો મૂક્યા છે.

અમેરિકી નાણા મંત્રાલયના જણાવ્યા અનુસાર, આ સમગ્ર જાળીદાર નેટવર્ક ભારતીય કારોબારી સુનીલ કુમાર શર્મા અને તેમની પત્ની જસપ્રીત પ્રીતિ શાહિદ દ્વારા ચંદીગઢથી ઓપરેટ કરવામાં આવી રહ્યું હતું.

હૈદરાબાદમાં નકલી નોટોનું કૌભાંડ, YouTube પરથી શીખ્યાં છાપકામ

હૈદરાબાદ,

યુટ્યુબ અને સોશિયલ મીડિયા પરથી ટ્યુટોરિયલ જોઈને નકલી ચલણી નોટો બનાવવાનું કૌભાંડ ચલાવતી એક શાતિર ગેંગનો તેલંગાણા પોલીસે પર્દાફાશ કર્યો છે. હૈદરાબાદના સરહદી વિસ્તારમાં ભાડાના મકાનમાં ધમધમતી નકલી નોટોની આ ફેક્ટરીમાંથી પોલીસે રૂપિયા ૬.૭૮ કરોડની નકલી ચલણી નોટો જપ્ત કરી ૪ આરોપીઓની ધરપકડ કરી છે.અબ્દુલ્લાપુરમેટ પોલીસ અને શાફીનગર સ્પેશિયલ ઓપરેશન ટીમે નેશનલ હાઈવે ૬૫ પર રામોજી ફિલ્મ સિટી નજીક એક કારને શંકાના આધારે રોકી હતી. કારની તલાશી લેતાં તેમાંથી રૂપિયા ૮ લાખની કિંમતની ૫૦૦ રૂપિયાના દરની નકલી નોટો મળી આવી હતી. પકડાયેલા આરોપીઓની સઘન પૂછપરછ બાદ પોલીસે કુંતલૂર વિસ્તારમાં આવેલ એક ભાડાના મકાન પર દરોડો પાડ્યો હતો. આ મકાનમાં નકલી નોટો છાપવાનું આખું યુનિટ ઊભું કરાયું હતું. સ્થળ પરથી ૫૦૦ના દરના વધુ ૧૩૪ નકલી નોટોના બંડલો મળી આવ્યા હતા,દરોડા દરમિયાન કલર પ્રિન્ટર્સ, સ્કેનર્સ, લેપટોપ, લેમિનેશન મશીન અને નોટ કાપવાના સાધનો પણ કબજે કરવામાં આવ્યાં છે.આખા રેકેટનો મુખ્ય સૂત્રધાર માડુપોજુ કરુણાકર છે. તેણે યુટ્યુબ વીડિયો અને અન્ય સોશિયલ મીડિયા પ્લેટફોર્મ પરથી નકલી નોટો કેવી રીતે પ્રિન્ટ કરવી તે શીખ્યું હતું.





મોબાઈલ જેવા હાઈટેક યુગમાં પણ જામનગરમાં રોજનીશી, પંચાંગ અને કેલેન્ડરની માંગ



તસવીરઃ સુનિલ ચુડાસમા

જામનગર : દિવાળીના તહેવારને અનુલક્ષીને જામનગરની બજારોમાં ખરીદીની રોનક જોવા મળી રહી છે. કપડાં, મીઠાઈ, ફરસાણ, મુખવાસ સહિતની વિવિધ ચીજવસ્તુઓના વેચાણ વચ્ચે વર્ષોથી દિવાળીના પર્વ સાથે સંકળાયેલી પરંપરાગત સામગ્રી જેવી કે પંચાંગ, કેલેન્ડર, રોજમેળ, તારીખિયા અને રોજનીશીના વેચાણ માટે પણ કેટલાક સ્થળોએ સ્ટોલ ઉભા કરવામાં આવ્યા છે. જોકે, કોમ્પ્યુટર અને આધુનિક ટેક્નોલોજીના યુગમાં આ પરંપરાગત સામગ્રીની લોકપ્રિયતા અને માંગમાં ધીમે ધીમે ઘટાડો નોંધાઈ રહ્યો છે. તેમ છતાં હજુ જૂની પેઢીના લોકો આ પરંપરા જાળવી રાખી આજના સમયમાં પણ મહદઅંશે માંગ યથાવત રહી છે.

જામનગરના ચાંદી બજાર રોડ, સેન્ટ્રલ બેંક રોડ, ત્રણ દરવાજા સહિતના વિસ્તારોમાં તેમજ વિવિધ બુક સ્ટોલ પર દિવાળીના તહેવાર નિમિત્તે પંચાંગ, તિથિ-તોરણવાળાં કેલેન્ડર, રોજમેળ, તારીખિયા અને રોજનીશી જેવી સામગ્રીનું વેચાણ કરવામાં આવી રહ્યું છે. એક સમયે દિવાળીના પર્વે ઘેરઘેર નવા વર્ષના પંચાંગ અને કેલેન્ડર ખરીદવાની પરંપરા હતી. વેપારીઓ અને વ્યવસાયિકો માટે રોજમેળ તથા રોજનીશી પણ મહત્ત્વની સામગ્રી ગણાતી હતી.

જોકે, હાલ મોબાઈલ ફોન, કોમ્પ્યુટર અને ડિજિટલ કેલેન્ડરના વધતા ઉપયોગને કારણે તારીખ, તિથિ, વાર, રજા અને ધાર્મિક પ્રસંગોની માહિતી સહેલાઈથી ઉપલબ્ધ બની રહી છે. બીજી તરફ અંગ્રેજી મહિના પ્રમાણેના કેલેન્ડરનો વપરાશ પણ વધ્યો હોવાથી દિવાળીના સમયે ખાસ વેચાતા તિથિ-તોરણવાળાં પરંપરાગત કેલેન્ડર અને પંચાંગની માંગમાં ઘટાડો જોવા મળી રહ્યો છે.

દિવાળીના અન્ય બજારોમાં ખરીદીનો ધમધમાટ જોવા મળી રહ્યો છે, પરંતુ તેની સરખામણીએ પંચાંગ, કેલેન્ડર અને રોજનીશી વેચાણ કેન્દ્રો પર ગ્રાહકોનો પ્રતિસાદ પ્રમાણમાં નબળો હોવાનું ચિત્ર સામે આવી રહ્યું છે. તેમ છતાં વર્ષોથી ચાલી આવતી આ પરંપરાને જાળવી રાખવા કેટલાક વેપારીઓ દ્વારા દર વર્ષની જેમ આ વખતે પણ વેચાણ કેન્દ્રો ઉભાં કરવામાં આવ્યાં છે. આધુનિક યુગમાં પરંપરાગત પંચાંગ અને કેલેન્ડરની ઉપયોગિતા ધીમે ધીમે ઘટતી હોવા છતાં આ સામગ્રી હજુ પણ જૂની પેઢી અને પરંપરાના ચાહકો માટે વિશેષ મહત્ત્વ ધરાવે છે.

બેટ દ્વારકાધીશ મંદિરમાં દિપાવલી પર્વે અન્નકુટ મનોરથ, દર્શનના સમયમાં ફેરફાર



દ્વારકા : યાત્રાધામ બેટ દ્વારકામાં આવેલ ભગવાન શ્રીકૃષ્ણનું શયન સ્થાન ગણાતા દ્વારકાધીશ મંદિરમાં આગામી દિપાવલી પર્વના ઉત્સવોની પરંપરાગત રીતે ઊજવણી કરાશે.

આગામી તા. ૯-૧૧ ને સોમવાર (આસો વદ અમાસ) ના રોજ શ્રી દ્વારકાધીશ મંદિર તથા મંદિર પરિસરના અન્ય મુખ્ય મંદિરોમાં અન્નકુટ મહોત્સવની ઊજવણી કરવામાં આવશે. બેટ દ્વારકાધીશ મંદિરમાં ઉત્સવો અનુસાર ઠાકોરજીના દર્શન સમયમાં જરૂરી ફેરફાર નોંધાયા છે

જે અનુસાર તા. ૯ના રોજ ઠાકોરજીની મંગલા આરતી સવારે ૬:૩૦ વાગ્યે, શ્રી ગોવર્ધન પૂજા સવારે ૮:૩૦ કલાકે, અન્નકુટ મનોરથના પ્રથમ ભોગના દર્શન સવારે ૧૧ થી ૧૨ સુધી તેમજ બપોરે ૧ થી ૨ સુધી અન્નકુટ મનોરથના બીજા ભોગના દર્શન થશે. સાંજે ૭ થી રાત્રે ૯ કલાક સુધી અન્નકુટ ઉત્સવ રાજભોગ સહના દર્શન થશે. સાંજે ૪ થી ૭ કલાક સુધી શ્રી શંખનારાયણજી મંદિરમાં અન્નકૂટ મનોરથ યોજાશે.

છેલ્લાં અન્નકુટના દર્શન સમય દરમ્યાન તમામ પેટા મંદિરોમાં અન્નકુટ દર્શન થશે. સર્વે વૈષ્ણવો તથા તીર્થયાત્રીકોને નવવર્ષના તહેવારોમાં ઠાકોરજીના દર્શન મનોરથનો લાભ લેવા બેટ દેવસ્થાન સમિતિના ઈન્ચાર્જ વ્યવસ્થાપકની યાદીમાં જણાવાયું છે.

દ્વારકા જિલ્લામાં દિવાળીના તહેવારોને અનુલક્ષીને ફટાકડા ફોડવા અંગે જાહેરનામું પ્રસિદ્ધ

દ્વારકા : રાજ્ય સરકારના ગૃહ વિભાગના સૂચન તથા તહેવારો દરમ્યાન જાહેરમાં ફટાકડા ફોડવાથી પર્યાવરણ તથા જાહેર આરોગ્યને થતી અસરને લગતા સુપ્રીમ કોર્ટના આદેશ અને ગાઈડલાઈન્સ અન્વયે ફટાકડાને કારણે આગ લાગવાના, અકસ્માતના બનાવો ન બને અને જાહેર જનતાને અગવડતા ન પડે તે માટે દેવભૂમિ દ્વારકા જિલ્લા કલેકટર દ્વારા ફટાકડા ખરીદ, વેચાણ તથા ઉપયોગ પર નિયંત્રણ મૂકતા કેટલાક પ્રતિબંધ જાહેર કરાયા છે.

જે મુજબ દિવાળીના તહેવારો દરમ્યાન રાત્રિના ૮ થી ૧૦ સુધી તેમજ ક્રિસમસ તથા નૂતન વર્ષના તહેવારોમાં રાત્રે ૨૩:૫૫ થી ૦૦:૩૦ દરમ્યાન જ ફટાકડા ફોડી શકાશે. ભારે ઘોંઘાટવાળા ફટાકડા સ્વાસ્થ્ય માટે ખૂબ હાનિકારક હોવાથી વધુ પ્રમાણમાં હવાનું પ્રદુષણ અને ઘન કચરો પેદા થતા બાંધેલા ફટાકડા પર સુપ્રિમ કોર્ટ દ્વારા પ્રતિબંધ મૂકવામાં આવેલ છે. સીરીઝમાં જોડાયેલા ફટાકડાની લૂમ, રાખી, ફોડી કે વેચાણ કરી શકાશે નહિં. ફટાકડાનું વેચાણ માત્ર લાયસન્સ ધરાવનારા વેપારી દ્વારા જ કરવાનું રહેશે. તેમાં પણ સુપ્રિમ કોર્ટના આદેશ મુજબ પરવાનગી આપવામાં આવેલ ફટાકડાનું જ વેચાણ કરવાનું રહેશે.

હાનિકારક ધ્વનિ પ્રદુષણ રોકવા માટે પેસો સંસ્થા દ્વારા અધિકૃત બનાવટવાળા અને માન્ય ધ્વનિસ્તરવાળા જ ફટાકડા વેંચી કે વાપરી શકાશે. હોસ્પીટલ, નર્સિંગ હોમ, આરોગ્ય કેન્દ્રો, શિક્ષણ કેન્દ્રો, શૈક્ષણિક સંસ્થાઓ, ન્યાયાલયો, ધાર્મિક સ્થળની ૧૦૦ મીટરની ત્રિજયા વિસ્તાર (સાઈલન્ટ ઝોન)માં કોઈપણ પ્રકારના ફટાકડા ફોડી શકાશે નહિં. ફટાકડાના દરેક બોક્ષ પર પી.ઈ.એસ.ઓ.ની સૂચના પ્રમાણેનું માક'ગ હોવું જરૂરી છે.

કોઈપણ પ્રકારના વિદેશી ફટાકડા આયાત કરી શકાશે નહિં, રાખી કે વેચાણ કરી શકાશે નહિં. તમામ ઈ-કોમર્સ વેબસાઈટ આ જિલ્લામાં ફટાકડાના વેચાણ માટે ઓનલાઈન ઓર્ડર લઈ શકશે નહિં કે ઓનલાઈન વેચાણ કરી શકશે નહિં. લોકોને અગવડ ઊભી ન થાય કે કોઈપણ ભયજનક પરિસ્થિતિનું નિર્માણ ન થાય તે માટે જિલ્લાની બજારો, શેરીઓ, ગલીઓ, જાહેર રસ્તાઓ, પેટ્રોલ પંપ, સીએનજી પંપ, એલપીજી બોટલીંગ પ્લાન્ટ, એલપીજી ગેસના સ્ટોરેજ કે અન્ય ગોદામો નજીકમાં ફટાકડા ફોડી શકાશે નહિં. કોઈપણ પ્રકારના સ્કાય લેન્ટર્નનું ઉત્પાદન સળગી ઉઠે તેવા પદાર્થોનો સંગ્રહ કરેલ કે વેચાણ કરી શકાશે નહિં તેમજ કોઈપણ સ્થળે ઉડાડી શકાશે નહિં. સ્થાનીય કક્ષાએ સિનેમાગૃહો, લોકલ કેબલ ઓપરેટર્સ આ આદેશો અંગેની જાહેરાતો અચૂક દર્શાવવાની રહેશે. આ આદેશો દેવભૂમિ દ્વારકા જિલ્લાના સમગ્ર વિસ્તારમાં તા.૨૪-૧૧-૨૦૨૬ સુધી (બંને દિવસો સહિત) અમલામાં રહેશે જૈનો ભંગ કરનાર સજાને પાત્ર થશે.

નગડીયા ગામે ગાંજાનું વાવેતર કરનાર શખ્સને પાંચ વર્ષની સજા

જામનગર : કલ્યાણપુર તાલુકાના નગડીયા ગામની સીમમાં પાંચ વર્ષ પહેલાં એસઓજીએ પાડેલા દરોડામાં એક ખેતર સ્થિત મકાનના ફળીયામાંથી ગાંજાનું વાવેતર અને સુકો ગાંજો મળી આવ્યો હતો. કુલ સવા લાખનો ગાંજો કબજે કરી આરોપી સામે ગુન્હો નોંધાયો હતો. તે કેસ ચાલી જતા આરોપીને પાંચ વર્ષની સખત કેદ તથા રૂા.૨૦ હજારનો દંડ ફટકારાયો છે. જામનગરસમાચાર અપડેટ્સ

દ્વારકા જિલ્લાના કલ્યાણપુર તાલુકાના નગડીયા ગામની સીમમાં એક ખેતર સ્થિત મકાનમાં ગાંજાનું વાવેતર કરવામાં આવ્યું હોવાની બાતમી મળતા ગઈ તા.૨૨-૮-૨૧ના દિને દ્વારકા એસઓજીએ લખમણભાઈ ઠેબાભાઈ ખીસ્તરીયાના ખેતરમાં દરોડો પાડ્યો હતો. આ સ્થળેથી ગાંજાના ૪૭ છોડ મળી આવ્યા હતા.

અંદાજે રૂા.૧૨૩૬૧૦ની કિંમતના ૧૨.૩૬૧ કિલો ગ્રામ વજનમાં ગાંજો તેમજ ૨૯૦ ગ્રામ સુકો ગાંજો મળી આવ્યો હતો. એસઓજીએ રૂા.૧૨૬૫૧૦નો ગાંજો કબજે કરી એનડીપીએસ એક્ટ હેઠળ ગુન્હો નોંધ્યો હતો. ઉપરોક્ત કેસ ખંભાળિયાની અદાલતમાં ચાલી જતાં અદાલતે એનડીપીએસ એક્ટની કલમ ૨૦ (બી) (આઈ) હેઠળ ચાર વર્ષની સખત કેદ, રૂા.૧૫ હજારનો દંડ, સુકો ગાંજો રાખવા બદલ એનડીપીએસ એક્ટની કલમ ૨૦ (બી) (આઈ) (આઈ) (એ) હેઠળ એક વર્ષની કેદ અને રૂા.૫ હજારનો દંડ ભરવા તથા બંને સજા અલગ અલગ ભોગવવાનો હુકમ કરતા આરોપીને કુલ પાંચ વર્ષની કેદ તથા રૂા.૨૦ હજારનો દંડ થયો છે.

દ્વારકાના ભડકેશ્વર યોગ ગૃપની દિવ્યાંગ નેહા ગઢવી ક્રિકેટમા ઝળકી



દ્વારકા ગત તા. ૧/૧૧ થી તા. ૪/૧૧ દિવ્યાંગ ઓલ એબીલીટી દિવ્યાંગ ક્રિકેટ નેશનલ ટુર્નામેન્ટ મુંબઈ ખાતે યોજાઈ હતી. જેમાં મહિલા દિવ્યાંગ ક્રિકેટ મેચ ગુજરાત અને મહારાષ્ટ્ર સેમી ફાઈનલ મેચ તથા ગુજરાત અને રાજસ્થાન વચ્ચે ફાઈનલ મેચમાં પણ ગુજરાત મહિલા જીતી હતી અને ગુજરાતનું ગૌરવ વધાર્યું હતું. જેમા દ્વારકાની નેહા ગઢવીને બેસ્ટ વિકેટ કિપર તરીકે મેડલ તેમજ ટ્રોફી જીતી દ્વારકા તેમજ ગુજરાતનું ગૌરવ વધાર્યું હતુ.

ઈટ્રા ખાતે આવતીકાલે હાડકાની ઘનતા માપવા અને સંબંધિત રોગ અંગે કેમ્પ

જામનગર : આયુર્વેદ શિક્ષણ અને સંશોધન સંસ્થાન, જામનગરના કાયચિકિત્સા વિભાગ દ્વારા હાડકાંની ઘનતા અને સબંધીત રોગો માટે કેમ્પનું આયોજન કરવામાં આવ્યું છે જેમાં તા. ૬ નવેમ્બર શુક્રવારના રોજ સવારે ૯ થી ૧૨ દરમિયાન સિટી બી ડિવિઝન પોલીસ સ્ટેશન સામે આઈ.ટી.આર.એ. હોસ્પિટલમાં ઓ. પી. ડી. રૂમ નંબર ૮, કાયચિકિત્સા વિભાગ ખાતે રહેશે.

જેમાં દરદીઓને હાડકાની ઘનતા માપી આપવામાં આવશે તે ઉપરાંત સંબંધીત રોગો જેમ કે ઑસ્ટિયોપોરોસિસ, ઑસ્ટીઓપિનીયા અને હડાકાની ઘનતાના વિવિધ રોગોનું નિદાન તથા સારવાર નિઃશુલ્ક કરવામાં આવશે. સામાન્ય રીતે ૨૫૦ થી ૪૦૦ રૂપિયામાં થતો બોન માસ ડેન્સિટી ટેસ્ટ વિનામૂલ્યે કરી આપવામાં આવશે જેનો લાભ લેવા સંસ્થાના ડાયરેક્ટર પ્રો. ડો. તનુજા નેસરી દ્વારા અખબારી યાદીમાં જણાવવામાં આવ્યું છે.

જામ્યુકોની મિલકત વેરા શાખાની કડક કાર્યવાહી, ચાર મિલકત સિલ કરાઈ

એકનું નળ કનેક્શન કટ, ૯૮ મિલકતોની તપાસ, રૂ. ૭.૪૪ લાખની વસૂલાત : રૂ. ૮.૮૬ લાખના ચાર ચેક મેળવ્યા


તસવીરઃ સુનિલ ચુડાસમા

જામનગર : જામનગર મહાનગરપાલિકાની મિલકત વેરા શાખા દ્વારા બાકી મિલકત વેરાની વસૂલાત માટે કડક ઝુંબેશ હાથ ધરવામાં આવી છે. તા. ૩૧ માર્ચ, ૨૦૨૬ સુધીનો મિલકત વેરો નહીં ભરનાર અને નિયમોનુસાર વોરંટ તથા અનુસૂચિની બજવણી કરવા છતાં બાકી રકમ નહીં ચૂકવનાર મિલકતધારકો સામે કાર્યવાહી કરવામાં આવી રહી છે. આ ઝુંબેશના ભાગરૂપે તા. ૩ નવેમ્બરના રોજ કુલ ૯૮ મિલકતોની સ્થળ પર મુલાકાત લેવામાં આવી હતી, જેમાં રૂ. ૭,૪૪,૦૯૦ની વસૂલાત કરવામાં આવી હતી.

મહાનગરપાલિકાની મિલકત વેરા શાખા દ્વારા હાથ ધરાયેલી આ કાર્યવાહીમાં બાકી વેરો નહીં ભરનાર ચાર મિલકતોને સ્થળ પર સીલ કરવામાં આવી હતી. આ મિલકતો સામે કુલ રૂ. ૭,૮૧,૦૮૨ની રકમ વસૂલવાની બાકી છે. આ ઉપરાંત વેરો બાકી હોવાના કારણે એક મિલકતનું નળ કનેક્શન કાપવાની કાર્યવાહી પણ કરવામાં આવી હતી. આ મિલકત સામે રૂ. ૧,૬૦,૫૮૨ની રકમ બાકી હોવાનું જાણવા મળ્યું છે. જેમાં સ્થળ પરની વસૂલાત કામગીરી દરમિયાન બાકીદારો પાસેથી કુલ ચાર ડ્યુ ડેટના ચેક મેળવવામાં આવ્યા હતા, જેની કુલ રકમ રૂ. ૮,૮૬,૬૯૧ થાય છે.

મ્યુ. કમિશનરની સૂચના અને આસિસ્ટન્ટ કમિશનર (ટેક્સ)ના માર્ગદર્શન હેઠળ મિલકત વેરા શાખાના સ્ટાફ દ્વારા આ કાર્યવાહી હાથ ધરવામાં આવી હતી. મનપા દ્વારા આગામી દિવસોમાં પણ બાકી મિલકત વેરો નહીં ભરનાર મિલકતધારકો સામે મિલકતો સીલ કરવા તથા નળ કનેક્શન કાપવા સહિતની કડક કાર્યવાહી ચાલુ રાખવામાં આવશે.

જામનગરમાં રૂ. ૧૦ લાખના ચેક પરત કેસમાં આરોપીને બે વર્ષની કેદની

જામનગર : જામનગર શહેરમાં રૂ. ૧૦ લાખના ચેક બાઉન્સના કેસમાં નેગોશિયેબલ ઈન્સ્ટ્રુમેન્ટ્સ એક્ટની કલમ ૧૩૮ હેઠળની અદાલતે આરોપીને બે વર્ષની કેદની સજા ફટકારી છે. આ ઉપરાંત ચેકની સંપૂર્ણ રૂ. ૧૦ લાખની રકમ ફરિયાદીને વળતર પેટે ચૂકવી આપવા તથા દંડની રકમ ભરવામાં કસૂર કરે તો વધુ ત્રણ માસની કેદ ભોગવવાનો હુકમ કર્યો છે.

આ કેસની હકીકત મુજબ, જામનગરનાં રહેવાસી ગાયત્રીબેન અરવિંદભાઈએ પોતાના ઓળખીતા મહાવીર જનરલ સ્ટોરના સંચાલક ભાવેશ પ્રવીણચંદ્ર મહેતાને ધંધાકીય જરૂરિયાત માટે ઓળખીતા સંબંધના આધારે રૂ. ૧૦ લાખ હાથ ઉછીના આપ્યા હતા. આ રકમ પરત ચૂકવવા માટે ભાવેશ મહેતાએ ગાયત્રીબેનને ચેક આપ્યો હતો.

ફરિયાદી ગાયત્રીબેને નિયત સમયે ચેક પોતાના બેંક ખાતામાં જમા કરાવતા ખાતામાં અપૂરતું ભંડોળ હોવાના કારણે ચેક પરત ફર્યો હતો. આ અંગે આરોપીને કાયદેસરની નોટિસ પાઠવવા છતાં ચેકની રકમ પરત ચૂકવવામાં આવી નહોતી. પરિણામે ગાયત્રીબેને ભાવેશ પ્રવીણચંદ્ર મહેતા વિરુદ્ધ નેગોશિયેબલ ઈન્સ્ટ્રુમેન્ટ્સ એક્ટની કલમ ૧૩૮ હેઠળ અદાલતમાં ફરિયાદ દાખલ કરી હતી.

આ કેસની સુનાવણી દરમિયાન ફરિયાદી પક્ષના વકીલ દ્વારા કરવામાં આવેલી ધારદ) દલીલો, રેકર્ડ પર રજૂ થયેલા પુરાવા તથા ઉચ્ચ અદાલતોના ચુકાદાઓને ધ્યાને લઈને અદાલતે આરોપી ભાવેશ પ્રવીણચંદ્ર મહેતાને તકસીરવાન ઠરાવ્યો હતો. અદાલતે આરોપીને બે વર્ષની કેદની સજા ફટકારવાની સાથે ચેકની રૂ. ૧૦ લાખની રકમ દંડ પેટે ફરિયાદીને વળતર તરીકે ચૂકવી આપવાનો હુકમ કર્યો છે. જો આરોપી દંડની રકમ ભરવામાં કસૂર કરે તો વધુ ત્રણ માસની કેદની સજા ભોગવવાનો પણ હુકમ કરવામાં આવ્યો છે. આ કેસમાં ફરિયાદી તરફે વકીલ રવિ એચ. સોલંકી તથા મેહુલ જી. સોદરવાએ રજૂઆત કરી હતી.

જિલ્લાના પેન્શનરોને હવે ઘરેબેઠા જ વિનામૂલ્યે બની શકશે ડિજિટલ જીવન પ્રમાણપત્ર

જામનગર : ગુજરાત સરકારના વિવિધ વિભાગોમાંથી નિવૃત્ત થયેલા પેન્શનરો માટે હવે જીવન પ્રમાણપત્ર એટલે કે હયાતીનું વેરિફિકેશન કરાવવા માટે ટ્રેઝરી, બેંક કે અન્ય કોઈ કચેરીમાં રૂબરૂ જવાની જરૂર રહેશે નહીં.

ગુજરાત સરકારના નાણાં વિભાગ અને ઈન્ડિયા પોસ્ટ પેમેન્ટ્સ બેંક વચ્ચે થયેલા સમજૂતી કરાર અંતર્ગત રાજ્યના પેન્શનરોને ડિજિટલ જીવન પ્રમાણપત્રની સુવિધા નજીકના ડાકઘરોમાં અથવા તેમના ઘરેબેઠા તદ્દન મફતમાં ઉપલબ્ધ કરાવવામાં આવી રહી છે. આ સમગ્ર સેવાનો ખર્ચ રાજ્ય સરકાર દ્વારા વહન કરવામાં આવશે, જેથી તમામ પેન્શનરોને આ સુવિધાનો વિનામૂલ્યે લાભ મળશે.

આ મહત્વપૂર્ણ સેવા નેશનલ ઈન્ફર્મેટિક્સ સેન્ટર દ્વારા વિકસિત 'જીવન પ્રમાણ' એપ્લિકેશન દ્વારા પૂરી પાડવામાં આવી રહી છે. તેનાથી ગ્રામીણ અને દૂરના વિસ્તારોમાં રહેતા પેન્શનરોને કચેરીઓ સુધી જવાની મુશ્કેલી, મુસાફરી અને સમયના વ્યયમાંથી કાયમી મુક્તિ મળશે. આ સુવિધાનો લાભ મેળવવા માટે પેન્શનરે પોતાનો આધાર નંબર, મોબાઈલ નંબર તથા પેન્શન પેમેન્ટ ઓર્ડર (PPO) નંબર આપવાનો રહેશે.

ડિજિટલ બાયોમેટ્રિક પ્રમાણિત પ્રક્રિયા દ્વારા પેન્શનરોને માત્ર થોડી જ મિનિટોમાં ડિજિટલ જીવન પ્રમાણપત્ર જનરેટ કરી આપવામાં આવશે. પ્રમાણપત્ર જનરેશનની પ્રક્રિયા પૂરી થતાં જ પેન્શનરના રજિસ્ટર્ડ મોબાઈલ નંબર પર 'પ્રમાણ ID' SMS દ્વારા મોકલી આપવામાં આવશે. પેન્શનરો આ પ્રમાણપત્ર જીવન પ્રમાણની અધિકૃત વેબસાઈટ પરથી ડાઉનલોડ કરી શકશે, તેમજ તેની ડિજિટલ નકલ સંબંધિત પેન્શન ઓફિસ સુધી સીધી જ પહોંચાડી દેવામાં આવશે. સરકારના આ પ્રજાભિમુખ નિર્ણયના કારણે ગુજરાત રાજ્યના ૫ લાખથી વધુ પેન્શનરોને આ સેવાનો સીધો લાભ મળશે. સાથોસાથ ગુજરાતના એવા પેન્શનરો જેઓ હાલ અન્ય રાજ્યોમાં નિવૃત્ત જીવન ગાળી રહ્યા છે, તેઓ પણ નજીકની પોસ્ટ ઓફિસ અથવા સ્થાનિક પોસ્ટમેનનો સંપર્ક કરીને આ સેવાનો લાભ મેળવી શકશે.

દિવાળીના તહેવારમાં પોલીસ એક્શન મોડમાં, ભીડભાડવારી બજારોમાં ફૂટ પેટ્રોલિંગ

બર્ધન ચોક માર્કેટ, માંડવી ટાવર રોડ, સેન્ટ્રલ બેંક રોડ, ચાંદી બજારની સોની બજાર સહિતના વિસ્તારોમાં સુરક્ષા પર ચાંપતી નજર



તસવીરઃ સુનિલ ચુડાસમા

જામનગર : જામનગર જિલ્લામાં દિવાળીના તહેવારો શાંતિપૂર્ણ માહોલમાં ઉજવાય અને કાયદો તથા વ્યવસ્થા જળવાઈ રહે તે માટે જિલ્લા પોલીસ તંત્રએ તૈયારીઓ તેજ કરી છે. જીલ્લા પોલીસ અધિક્ષક ડો.રવિ મોહન સૈનીના માર્ગદર્શન અને શહેર વિભાગના નાયબ પોલીસ અધિક્ષક જયવીરસિંહ ઝાલાની સૂચનાથી પોલીસ બંદોબસ્તનો એક્શન પ્લાન તૈયાર કરવામાં આવ્યો છે. તકેદારીના ભાગરૂપે શાંતિ સમિતિની બેઠકો ઉપરાંત બેંક, આંગડિયા પેઢી અને જ્વેલર્સના સંચાલકો સાથે બેઠકોનું આયોજન કરવામાં આવ્યું છે. શહેરના પ્રવેશ અને બહાર નીકળવાના માર્ગો તથા જિલ્લા સરહદો પર બંદોબસ્ત, ફૂટ પેટ્રોલિંગ અને અધિકારીઓની તહેનાતી અંગે પણ તૈયારીઓ હાથ ધરવામાં આવી છે. આ આયોજનના ભાગરૂપે જામનગર સિટી-એ ડિવિઝન પોલીસ સ્ટેશનના પીઆઈ વી.એમ.ડોડીયા, દરબારગઢ પોલીસ ચોકીના પીએસઆઈ વી.આર.ગામેતી અને પીએસઆઈ એમ.એન.રાઠોડ સહિતના સ્ટાફે શહેરની મુખ્ય બજારો બર્ધન ચોક માર્કેટ, માંડવી ટાવર રોડ, સેન્ટ્રલ બેંક રોડ, ચાંદી બજારની સોની માર્કેટ સહિત દરબારગઢ વિસ્તારમાં ફૂટ પેટ્રોલિંગ હાથ ધરી તહેવારો પૂર્વે સુરક્ષા વ્યવસ્થાને વધુ સઘન બનાવવા કાર્યવાહી હાથ ધરી હતી.

તમાચણ ગામ પાસે ટ્રેન હેઠળ પડતું મૂકી પરિણીતાએ કર્યો આપઘાત

પતિ-પત્ની અલગ હોય માનસિક વ્યથામાં રેલવે ટ્રેક પર જીવન ટૂંકાવ્યું

જામનગર : જામનગર તાલુકાના તમાચણ ગામે રહેતી એક પરિણીતા પતિથી અલગ રહેતી હોય, દરમ્યાન માનસિક વ્યથામાં તેણીએ રેલવે ટ્રેક પર ટ્રેન હેઠળ પડતું મૂકી આપઘાત કરી લીધાનો બનાવ પોલીસમાં નોંધાયો છે.

પ્રાપ્ત વિગત મુજબ મૂળ મધ્યપ્રદેશના ડીંડોરી જિલ્લાના વતની અને હાલ જામનગર તાલુકાના તમાચણ ગામે રેલવે ફાટક પાસે ઝૂંપડામાં રહેતી અનિતા તેના પતિથી અલગ રહેતી હતી અને તેના બે સંતાનો પતિ સાથે રહેતાં હતાં, જ્યારે અનિતા પોતે તમાચણ ગામે રેલવે ટ્રેક નજીક મજૂરીકામ કરી એકલી રહેતી હતી.

દરમ્યાન તા. ૩નો બપોરે રેલવે પોલ નંબર ૭૯૧/૧૯ પાસે ઓખા-સકુરબસ્તી એક્સપ્રેસ ટ્રેન પસાર થતી હતી ત્યારે અનિતા રેલવે પાટા પર બેસી ગઈ હતી જેથી તેણી ટ્રેનની હડફેટે આવી જતાં તેણીનું મૃત્યુ નીપજ્યું હતું.

આ બનાવ અંગે મહેશ પ્રસાદ મંગલસિંહ પરસ્તેએ પોલીસને જાણ કરતાં પંચ-એ ડિવિઝન પોલીસ ઘટનાસ્થળે જઈ મૃતદેહનો કબ્જો સાંભળી બનાવ અંગે વધુ તપાસ હાથ ધરી છે.

ચુર ગામે મકાનમાંથી એક લાખનો ગાંજો મળી આવતા શખ્સની અટકાયત

ખંભાળિયા : કલ્યાણપુર પંથકના ચુર ગામમાં પોલીસે બાતમીના આધારે દરોડો પાડી રહેણાંક મકાનમાંથી ગાંજાના જથ્થા સાથે શખ્સની ધરપકડ કરી રૂ. ૧ લાખ ઉપરાંતનો મુદ્દામાલ કબ્જે લઈ તેના વિરુદ્ધ ફરિયાદ દાખલ કરી તપાસનો ધમધમાટ શરૂ કર્યો છે.

મળતી માહિતી પ્રમાણે કલ્યાણપુર તાલુકાના ચુર ગામ ખાતે રહેતા દિવ્યેશ હરિરામભાઈ ગોંડલીયા નામના શખ્સે પોતાના રહેણાંક મકાનમાં ગાંજો રાખેલ હોય તેવી ચોક્કસ બાતમીના આધારે એન્ટી નાર્કોટિક્સ વિંગ દ્વારા ત્યાં દરોડો પાડવામાં આવ્યો હતો દરમિયાન અત્રેથી ગાંજાના છોડ અને સૂકો ગાંજો વિગેરે ૨ કિલો ૧૧૨ ગ્રામનો જથ્થો મળી આવતા તેની અટકાયત કરી સ્થળપરથી રૂ. ૧ લાખ ૫ હજારનો મુદ્દામાલ કબ્જે કર્યો હતો અને તેના વિરુદ્ધ એન. ડી. પી. એસ. ની કલમ હેઠળ ગુન્હો નોંધી અન્ય કોઈની સંડોવણી છે કે કેમ ? તે દિશામાં તપાસના ચક્રો ગતિમાન કર્યા છે.

જાલણસર ગામે જમીન પચાવી પડયાનો વીડિયો વાઈરલ કરવાની ધમકી આપતા મામલો પોલીસમાં

રૂ. ૫૦ હજારની માંગણી કરવા અંગે સોસિયલ મીડિયા પેઈઝના સંચાલક સામે ફરિયાદ

જામનગર : જામનગર જિલ્લાના કાલાવડ તાલુકાના જાલણસર ગામે પત્નીના નામે આવેલી જમીન પર સરકારી ખરાબાની જમીન પચાવી પાડવાના આક્ષેપો કરતો વીડિયો સોશિયલ મીડિયામાં પ્રસિદ્ધ નહીં કરવા માટે રૂા. ૫૦ હજારની માંગણી કરવામાં આવી હોવાના ચકચારી આક્ષેપ સાથે આ મામલે કાલાવડની સેફરોન સ્કૂલના સંચાલક અને વોર્ડ નં. ૭ના કોર્પોરેટર એવા રમેશભાઈ મોહનભાઈ દોંગાએ કાલાવડના એક સોશિયલ મીડીયા પેજના સંચાલક વાલસી ગઢવી સામે પોલીસમાં ફરિયાદ નોંધાવી છે.

પોલીસ ચોપડે નોંધાયેલી વિગત અનુસાર રમેશભાઈ દોંગાએ તા. ૨૭ જુલાઈ, ૨૦૨૧ના રોજ પોતાની પત્ની હીનાબેનના નામે જાલણસર ગામની જમીન વેચાણથી ખરીદી હતી. દરમિયાન તા. ૨૯ ઓક્ટોબરના રોજ બપોરે તેમની સ્કૂલના ભાગીદાર વિવેકભાઈ ભંડેરીનો ફોન આવ્યો હતો. તેમણે આઈ લવ કાલાવડ ૧ પેજના સંચાલક દ્વારા જમીનનો વીડિયો અને ઓડિયો મોકલવામાં આવ્યો હોવાનું જણાવ્યું હતું. આ વીડિયોમાં જમીન પર સરકારી ખરાબાની જગ્યા પર દબાણ કરવામાં આવ્યું હોવાના આક્ષેપો સાથે મહેસૂલ તંત્ર દ્વારા નિષ્પક્ષ તપાસ કરવાની માગણી કરવામાં આવી હતી.

ત્યારબાદ વિવેકભાઈએ રમેશભાઈને જાણ કરી હતી કે પેજના સંચાલક વાલસી ગઢવીએ વીડિયો સોશિયલ મીડિયામાં પ્રસિદ્ધ નહીં કરવા માટે રૂા. ૫૦ હજારની માંગણી કરી છે. આ અંગે વિવેકભાઈએ મોબાઈલમાં વાતચીતનું રેકોર્ડિંગ પણ કર્યું હોવાનું ફરિયાદમાં જણાવાયું છે. નાણાં નહીં આપતાં વાલસી ગઢવીએ પોતાના 'આઈ લવ કાલાવડ ૧' નામના ઈન્સ્ટાગ્રામ પેજ પર જમીન અંગેના આક્ષેપો કરતો વીડિયો મૂક્યો હતો. તેમાં ભાજપના આગેવાન અને કોર્પોરેટર દ્વારા કરોડોની સરકારી જમીન પર દબાણ કરવામાં આવ્યું હોવાના આક્ષેપો કરવામાં આવ્યા હતા. આમ, વીડિયો પ્રસિદ્ધ નહીં કરવા માટે રૂા. ૫૦ હજારની માંગણી કરી નાણાં પડાવવાનો પ્રયાસ કરવામાં આવ્યો હોવાની તેમજ સોશિયલ મીડિયા પર ખોટા આક્ષેપો કરીને પોતાની પ્રતિષ્ઠાને નુકસાન પહોંચાડવામાં આવ્યું હોવાની રજૂઆત સાથે રમેશભાઈ દોંગાએ પોલીસ સમક્ષ ફરિયાદ નોંધાવી છે.

ચાંપાબેરાજામાં ગામે પરિણીતાને પેટમાં દુખાવો ઉપડતા મોત નીપજ્યું

જામનગર : જામનગર તાલુકાના ચાંપાબેરાજા ગામના વાડી વિસ્તારમાં રહેતી એક પરિણીતાને અચાનક પેટમાં દુખાવો ઉપડતા તેમનું મૃત્યુ નિપજયાનો બનાવ પોલીસ દફતરે નોંધાયો છે.

પ્રાપ્ત વિગત મુજબ જામનગર તાલુકાના ચાપાબેરાજ ગામે રહેતી ભવિષાબેન સંજયભાઈ કારાવદરા નામની ૨૬ વર્ષીય પરિણીતાને ગઈકાલે

અચાનક પેટમાં દુખાવો ઉપડ્યો હતો અને શ્વાસ લેવામાં પણ તકલીફ થવા લાગી હતી. આથી તેમને તાત્કાલિક સારવાર માટે જામનગરની ઓશવાળ હોસ્પિટલમાં દાખલ કરવામાં આવ્યાં હતાં, જયાં સારવાર દરમિયાન તેમનું મૃત્યુ નીપજ્યું હતું. આ બનાવ અંગે તેમના પિતા પોપટભાઈ હરભમભાઈ ઓડેદરાએ પોલીસને જાણ કરતા પંચ-બી ડિવિઝન પોલીસ હોસ્પિટલ દોડી જઈ મૃતદેહનો કબ્જો સાંભળા આગળની કાર્યવાહી હાથ ધરી હતી.

ધ્રોલમાં પરિણીતાએ કેરોસીન છાંટી જાત જણાવી, કારણ અકબંધ

જામનગર : જામનગર જિલ્લાના ધ્રોલ ખાતે વાણંદ શેરીમાં જૈન દેરાસર સામે રહેતા એક પરિણીત મહિલાએ શરીરે કેરોસીન છાટી અગ્નિસ્નાન દ્વારા આત્મહત્યા કરી લીધાનો બનાવ પોલીસમાં નોંધાયો છે.

પ્રાપ્ત વિગત મુજબ ધ્રોલમા વાનંણ શેરીમાં જૈન દેરાસર સામે રહેતા ૪૫ વર્ષીય ચેતનાબેન કિશોરભાઈ રાઠોડ નામની પરિણીતાએ પોતાના ઘરે કોઈપણ કારણોસર પોતાના શરીર પર કેરોસીન છાંટી આગ ચાંપી દેતા ગંભીર રીતે દાઝી જતા તેણીનું મૃત્યુ નીપજ્યું હતું. આ બનાવ અંગે મૃતકના પતિ કિશોરભાઈ મનસુખભાઈ રાઠોડએ ધ્રોલ પોલીસને જાણ કરતાં ઘટનાસ્થળે દોડી જઈ મૃતદેહનો કબ્જો સાંભળી બનાવ અંગે વધુ તપાસ હાથ ધરી છે.

જામનગરમાં ફ્લેટમાંથી દારૂની ૨૦ બોટલ મળી આવતા શખ્સની અટકાયત

ભાડે આપનાર મકાનમાલિક સામે ગુનો નોંધાયો, સપ્લાયની શોધખોળ

જામનગર : જામનગરના દિગ્વિજય પ્લોટ આવેલા વિનાયક એપાર્ટમેન્ટમાં એક ફ્લેટમાં દારૂ હોવાની બાતમી પરથી સીટી-એ ડિવિઝન પોલીસે દરોડો પાડ્યો હતો. જ્યાં સ્થળ પરથી ઈંગ્લીશ દારૂની ૨૦ મળી આવતા મુદ્દામાલ સાથે શખ્સની અટકાયત કરવામાં આવી છે. જ્યારે સપ્લાયરનું નામ ખુલતા તેને ફરાર જાહેર કરાયો છે.

પ્રાપ્ત વિગત મુજબ શહેરના પોલીસને દીગવીજય પ્લોટ-૬૦માં આવેલા વિનાયક એપાર્ટમેન્ટની સી-વિંગના મકાન નંબર સી/૧૦૧માં રહેતો મનોજભાઈ જગજીવનભાઈ શિંગાળાના ફ્લેટમાં દારૂ હોવાની બાતમી પરથી પોલીસે સ્થળ પર જઈ દરોડો પડ્યો હતો. જ્યાં મકાનની તપાસ કરતાં રૂમમાંથી રવીરાજ કેશુમલભાઈ રામનાણી (ઉ.વ. ૩૧) મળી આવ્યો હતો. તેની પાસેથી ઈંગ્લીશ દારૂની રહેલી ૨૦ શીલબંધ બોટલ મળી આવી હતી. જેથી રૂ. ૨૬ હજારનો મુદ્દામાલ કબજે કરી આરોપીની ધરપકડ કરી હતી. પોલીસની પૂછપરછમાં આ દારૂનો જથ્થો સુભાષ પાર્ક, રણજીતસાગર રોડ પર રહેતા સુરજભાઈ ઉર્ફે સુરેશ ઉર્ફે સુર્યો કોળી પાસેથી લાવ્યો હોવાનું ખુલ્યું હતું. ઉપરાંત મકાનમાલિક મનોજભાઈ શિંગાળાએ પોતાના મકાનમાં દારૂનો જથ્થો રાખવાની સંમતિ આપી મદદગારી કરી હોવાનું સામે આવતાં તેમની સામે પણ પોલીસે ગુનો નોંધાયો છે.

જામનગરમાં રિક્ષાની ટક્કર બાદ બે મહિલાઓએ ચાલકને મેથીપાક ચખાડ્યો !



જામનગર : જામનગરના ડી.કે.વી. સર્કલ પાસે ગઈકાલે રાત્રે અકસ્માત બાદ વિચિત્ર દૃશ્યો સર્જાયાં હતાં. પૂરપાટ ઝડપે આવી રહેલા એક રિક્ષાચાલકે આગળ જઈ રહેલા સ્કૂટરને ટક્કર મારતાં સ્કૂટર પર સવાર બે મહિલાઓ નીચે પટકાઈ પડી હતી. જોકે, અકસ્માત બાદ બંને મહિલાઓએ રોષે ભરાઈને રિક્ષાચાલક પર રીતસર તૂટી પડી હતી અને જાહેરમાં તેને મેથીપાક ચખાડ્યો હતો.

આ બનાવને પગલે આસપાસના લોકોનાં ટોળાં એકત્ર થઈ ગયાં હતાં. પ્રત્યક્ષદર્શીઓના જણાવ્યા મુજબ રિક્ષાચાલક દારૂના નશામાં હોવાની આશંકા જણાતી હતી. આ દરમિયાન એક રાહદારીએ સમગ્ર ઘટનાનો વીડિયો પોતાના મોબાઈલમાં ઉતારી લીધો હતો, જે ગઈકાલે સોશિયલ મીડિયામાં વાઈરલ થતાં ચર્ચાનો વિષય બન્યો હતો.

બીજી તરફ, બંને મહિલાઓએ રિક્ષાચાલક સાથે બોલાચાલી અને મારામારી કર્યા બાદ પોતાનું સ્કૂટર લઈને ત્યાંથી ચાલતી પકડી હતી, જ્યારે રિક્ષાચાલક પણ કોઈ વધુ માથાકૂટ કર્યા વિના રિક્ષા ચાલુ કરીને ત્યાંથી રવાના થઈ ગયો હતો.

ખંભાળિયાના ચુડેશ્વર ગામના યુવાનને છરી બતાવી રૂ. ૨ હજારની લૂંટ

સલાયાના શખ્સે ઝાપટો મારી પતાવી દેવાની ધમકી આપતા પોલીસમાં રાવ

ખંભાળિયા : ખંભાળિયા પંથકના ચુડેશ્વર ગામના મોટરસાયકલ ચાલક યુવાનને રસ્તામાં રોકી તેના પાસેથી બે હજારની રોકડ રકમ સહિતની છરી બતાવી લૂંટ ચલાવવામાં આવતા યુવાન દ્વારા સલાયાના એક શખ્સ સામે સ્થાનિક પોલીસ દફતરે વિધિવત ફરિયાદ નોંધાવવામાં આવતા પોલીસે ઘટનાસ્થળે દોડી જઈ તપાસ આદરી હતી.

પ્રાપ્ત વિગત મુજબ ખંભાળિયા તાલુકાના ચુડેશ્વર ગામમાં રહેતો હરદીપસિંહ કારૂભા જેઠવા નામનો ૨૮ વર્ષનો યુવાન પોતાનું જી. જે. ૩૭. એલ. ૭૮૫૪ નંબરનું મોટરસાયકલ ચલાવી સલાયાથી ઘર તરફ જતો હોય દરમ્યાન તેને ગોઈન્જ ગામના પાટીયા પાસે સલાઈ અને એજાજ રજાક સંઘાર નામના શખ્સે રોકી છરી બતાવી ઝાપટો મારી હતી અને આ યુવાનના ખિસ્સામાં રાખેલ રૂ. ૨ હજારની રોકડ રકમ તથા અન્ય દસ્તાવેજોની લૂંટ ચલાવી હતી બાદ જાનથી મારી નાખવાની ધમકી આપતા હરદીપસિંહ જેઠવાએ સલાયાના શખ્સ સામે સ્થાનિક પોલીસ દફતરે ફરિયાદ નોંધાવતા પી.આઈ. એસ . આર. ખરાડી આગળની તપાસ ચલાવી રહ્યા છે.

જોડિયાના ટીંબડી ગામે જૂની અદાવતમાં ખેડૂત પર બે શખ્સોનો હુમલો

જામનગર : જામનગર જિલ્લાના જોડીયા તાલુકાના ટીંબડી ગામે ખેતર પાસે ભેંસો ચરાવવા આવવાની ના પાડવાના મુદ્દે સર્જાયેલી જૂની અદાવતમાં બે શખ્સોએ એક ખેડૂત પર હુમલો કરી લોખંડના પાઈપ વડે માર મારતાં ખેડૂતને ઢીંચણના ભાગે ગંભીર ઈજા પહોંચી હોવાનો બનાવ પોલીસ દફતરે નોંધાયો છે.

આ બનાવ અંગે પોલીસમાં નોંધાયેલી ફરિયાદ મુજબ, ટીંબડી ગામના રાજેશભાઈ જશાભાઈ ડાંગર (ઉ.વ. ૪૭) ખેતીકામ કરે છે. આશરે પંદર દિવસ પહેલાં તેમણે પોતાના ખેતર તરફ ભેંસો ચરાવવા આવવાની ના પાડતાં ગામના પ્રવીણભાઈ દેવીપૂજક સાથે મનદુઃખ થયું હતું. આ બાબતનો ખાર રાખીને તા. ૩ની રાત્રે રાજેશભાઈ રસનાળથી ટીંબડી ગામ તરફ જવાના રસ્તે તળાવના કોઝવે પાસે ખારાવાળા વિસ્તારમાં ઊભા હતા, ત્યારે પ્રવીણભાઈ દેવીપૂજક અને બચુભાઈ દેવીપૂજક મોટરસાઈકલ લઈને ત્યાં આવી પહોંચ્યા હતા.

બંને શખ્સોએ રાજેશભાઈ સાથે બોલાચાલી અને ઝઘડો શરૂ કર્યો હતો. દરમિયાન મામલો ઉગ્ર બનતાં આરોપી બચુભાઈએ રાજેશભાઈને પકડી રાખ્યા હતા, જ્યારે પ્રવીણભાઈએ પોતાની મોટરસાઈકલમાંથી લોખંડનો પાઈપ કાઢી રાજેશભાઈના જમણા ઢીંચણ પર ત્રણથી ચાર ઘા ઝીક્યા હતા તેમજ વાસાના ભાગે પણ એક ઘા માર્યો હતો. તેમજ બંનેએ ભેગા મળી જાનથી મારી નાખવાની ધમકી આપી હતી. આ બનાવ અંગે રાજેશભાઈ ડાંગરે જોડીયા પોલીસ મથકમાં ફરિયાદ નોંધાવતાં પોલીસે બંને આરોપીઓ બચુભાઈ દેવીપૂજક અને પ્રવીણભાઈ દેવીપૂજક સામે નોંધી આગળની તપાસ હાથ ધરી છે.

જામનગરમાં દિવાળી વેકેશનમાં શાળાઓ વહેલી નહીં ખોલવા એનએસયુઆઈ દ્વારા આવેદન

વાલીઓ અને વિદ્યાર્થીઓ માટે ફરિયાદના સંપર્ક નંબર જાહેર કર્યા



તસવીરઃ સુનિલ ચુડાસમા

જામનગર : ગુજરાત રાજ્યની શાળાઓમાં જાહેર કરવામાં આવેલા દિવાળી વેકેશનના સમયપત્રકનું પાલન કરાવવા તેમજ નિર્ધારિત સમય પહેલાં શાળાઓ શરૂ કરતી શાળાઓ સામે કાર્યવાહી કરવાની માંગ સાથે જામનગર યુવા કોંગ્રેસ અને એનએસયુઆઈ દ્વારા જિલ્લા શિક્ષણાધિકારીને આવેદનપત્ર પાઠવવામાં આવ્યું છે.

આવેદનપત્રમાં જણાવ્યા મુજબ, રાજ્ય સરકાર દ્વારા શાળાઓમાં તા. ૫ નવેમ્બરથી તા. ૨૫ નવેમ્બર, ૨૦૨૬ સુધી દિવાળી વેકેશન જાહેર કરવામાં આવ્યું છે. તેમ છતાં જામનગર જિલ્લાની કેટલીક શાળાઓ દ્વારા વેકેશનનો સમયગાળો ટૂંકો કરીને નિર્ધારિત સમય પહેલાં શાળાઓ શરૂ કરવાની તૈયારી કરવામાં આવી રહી હોવાની ફરિયાદો સામે આવી રહી છે.

યુવા કોંગ્રેસ અને એનએસયુઆઈએ રજૂઆતમાં જણાવ્યું છે કે દિવાળી વેકેશનનો હેતુ વિદ્યાર્થીઓને અભ્યાસના સતત દબાણમાંથી મુક્તિ આપવાનો તેમજ તહેવાર દરમિયાન પરિવારજનો સાથે સમય વિતાવવાની તક પૂરી પાડવાનો છે. આવી સ્થિતિમાં શાળાઓ પોતાની રીતે વેકેશન ટૂંકાવીને શરૂ કરવામાં આવે તો વિદ્યાર્થીઓ અને વાલીઓને મુશ્કેલીનો સામનો કરવો પડે છે.

આથી જામનગર જિલ્લાની તમામ શાળાઓમાં સરકારી વેકેશનના આદેશનું ચુસ્ત પાલન કરાવવા, વેકેશન પૂર્ણ થાય તે પહેલાં શાળાઓ શરૂ કરતી સંસ્થાઓની તપાસ કરવા, નિયમોનો ભંગ કરતી શાળાઓ સામે કાર્યવાહી કરવા તેમજ તમામ શાળાઓને નિર્ધારિત તારીખોનું પાલન કરવા સ્પષ્ટ સૂચના આપવાની માંગ કરવામાં આવી છે.

આ ઉપરાંત દિવાળી વેકેશન દરમિયાન જો કોઈ શાળા ચાલુ રાખવામાં આવતી હોય તો વાલીઓ અને વિદ્યાર્થીઓ પોતાની ફરિયાદ નોંધાવી શકે તે માટે યુવા કોંગ્રેસ અને એનએસયુઆઈ દ્વારા સંપર્ક નંબર પણ જાહેર કરવામાં આવ્યા છે. જેમાં મહિપાલસિંહ જાડેજા, ડો. તૌસીફખાન પઠાણ, રવિરાજસિંહ ગોહિલ અને શક્તિસિંહ જેઠવાના સંપર્ક નંબરો જાહેર કરી વાલીઓ અને વિદ્યાર્થીઓને શાળા ચાલુ હોવાની ફરિયાદ કરવા અપીલ કરવામાં આવી છે. આ રજૂઆતના પગલે જિલ્લા શિક્ષણ વિભાગ દ્વારા દિવાળી વેકેશનના સરકારી સમયપત્રકનું પાલન કરાવવા કેવા પગલાં લેવામાં આવે છે તેના પર હવે સૌની નજર રહેશે.

મેવાસા ગામે બોકસાઈટનું ગેરકાયદેસર વહન કરતો ટ્રક ચાલક ઝડપાયો

ખંભાળિયા કલ્યાણપુર તાલુકાના મેવાસા ગામની સીમમાંથી ગેરકાયદેસર બોકસાઈટનું વહન કરી લઈ જતા ટ્રકને દ્વારકા જિલ્લા એલસીબી પોલીસે પકડી પાડી આગળની કાર્યવાહી માટે ખાણ ખનીજ વિભાગને જાણ કરી હતી.

મળતી માહિતી પ્રમાણે મેવાસા ગામના રોડ પરથી જી. જે. ૩૭. વી. ૯૨૮૧ નંબરનો ટ્રક જેમાં ગેરકાયદેસર બોકસાઈટનો જથ્થો ભરી લઈ જવામાં આવતો હોય દરમિયાન એલસીબી પોલીસે અટકાવી ટ્રક ચાલકની અટકાયત કરી ખાણ ખનીજ વિભાગને જાણ કરતા ખાણ ખનીજ વિભાગ દ્વારા આ જથ્થો સીઝ કરી આગળની કાર્યવાહી આરંભી હતી.

લેઉવા પટેલ સમાજ સ્નેહ મિલન કાર્યક્રમ

જામનગર : નૂતન વર્ષ નિમિત્તે લેઉવા પટેલ સમાજ દ્વારા જામનગર શહેર જિલ્લાનાં જ્ઞાતિજનો માટે સ્નેહ મિલન કાર્યક્રમનું આયોજન કરવામાં આવેલ છે. તા.૯ નવેમ્બર ૨૦૨૬ને સોમવારનાં રોજ સાંજે ૫ વાગ્યે કેશવજી અરજણ લેઉવા પટેલ સમાજ, રણજીતનગર ખાતે યોજવામાં આવેલ સ્નેહ મિલન કાર્યક્રમમાં સર્વે જ્ઞાતિજનોને પધારવા મંત્રી અશોકભાઈ પટેલ તથા પ્રમુખ મનસુખભાઈ રાબડીયા દ્વારા નિમંત્રણ પાઠવવામાં આવ્યું છે.



સૌરાષ્ટ્ર આસપાસ Owner : Leela News Network Private Limited Printer & Publisher Komalkant Fakirchand Sharma, on behalf of Leela News Network Private Limited Printed at 1/6 Ghanchivad , Near Jilla Garden, Rajkot. Published at Near Anupam talkies, Shivam Building, Bedi Gate, Jamnagar. Editor: Rajesh Kiritbhai Dave* Vijay Kotecha(Responcible for News editing as per PRB ACT)

સૌરાષ્ટ્ર આસપાસ

સ્વદેશી ડિઝાઇન, સુરક્ષિત સમુદ્ર

સમુદ્રની છાતી પર તરતું યુદ્ધજહાજ માત્ર સ્ટીલનો ટુકડો નથી હોતો, તે દેશના આત્મવિશ્વાસનું તરતું પ્રતીક હોય છે. ભારતીય સુરક્ષા ઈતિહાસમાં એક નવો સુવર્ણ અધ્યાય લખાયો છે. કેન્દ્ર સરકારની સર્વોચ્ચ સુરક્ષા સમિતિ એવી સુરક્ષા બાબતોની કેબિનેટ સમિતિ, જેની અધ્યક્ષતા ખુદ વડાપ્રધાન કરે છે, તેણે ભારતીય નૌસેના માટે ૮ નવી પેઢીના કાર્વેટ યુદ્ધજહાજો બનાવવાની મહત્વાકાંક્ષી યોજનાને મંજૂરી આપી છે. અને આ મંજૂરી બાદ તરત જ બીજી નવેમ્બર બે હજાર છવ્વીસના રોજ સંરક્ષણ મંત્રાલયે આ માટે ત્રેપન હજાર આઠસો છાસઠ કરોડ પચાસ લાખ રૂપિયાના ઐતિહાસિક કરાર પર હસ્તાક્ષર કર્યા છે. આ કરાર નવી દિલ્હીના કર્તવ્ય ભવન ખાતે કરવામાં આવ્યો હતો.આ પ્રોજેક્ટની સૌથી મોટી અને ગૌરવપૂર્ણ વિશેષતા એ છે કે ભારતીય નૌસેનાના પંચોતેર વર્ષથી વધુના ઈતિહાસમાં પ્રથમ વખત યુદ્ધજહાજોની સંપૂર્ણ ડિઝાઇન પોતે નૌસેનાએ તૈયાર કરી છે. અત્યાર સુધી આપણે ડિઝાઇન માટે વિદેશી કંપનીઓ કે અન્ય ડિઝાઇન એજન્સીઓ પર આધાર રાખતા હતા, પરંતુ હવે નૌસેનાના પોતાના યુદ્ધજહાજ ડિઝાઇન વિભાગ દ્વારા સંપૂર્ણપણે સ્વદેશી ડિઝાઇન તૈયાર કરવામાં આવી છે. સંરક્ષણ મંત્રાલયે પોતે કહ્યું છે કે આ પહેલો એવો નૌકાદળ પ્રોજેક્ટ છે જ્યાં ડિઝાઇન નૌસેના કરશે અને બાંધકામ સ્પર્ધાત્મક પ્રક્રિયાથી પસંદ થયેલા જાહેર ક્ષેત્રના શિપયાર્ડ્સ કરશે.આ નિર્ણયને વર્તમાન સમાચાર પ્રવાહ સાથે જોડીએ તો તેનું મહત્વ અનેક ગણું વધી જાય છે. હિંદ મહાસાગર ક્ષેત્રમાં સતત વધતી જતી ભૂ-રાજકીય ગતિવિધિઓ, ચાંચિયાગીરી, તસ્કરી અને કુદરતી આપત્તિ સમયે રાહત કાર્યો માટે ભારતને એક મજબૂત અને કુશળ નૌસેનાની સખત જરૂર છે. સરકારની આત્મનિર્ભર ભારત અને ભારતમાં બનાવો યોજના હેઠળ સંરક્ષણ ક્ષેત્રમાં સ્વદેશીકરણ સતત વધી રહ્યું છે. આંકડા મુજબ, છેલ્લા પાંચ વર્ષમાં ભારતના સંરક્ષણ ઉત્પાદનમાં સિત્તેર ટકાથી વધુનો વધારો થયો છે અને નૌસેનાના એંસી ટકાથી વધુ નવા પ્લેટફોર્મ હવે સ્વદેશી છે. તાજેતરમાં જ ભારતીય નૌકાદળનું જહાજ અંજદીપ, જે ભારતીય સ્ટીલ સત્તામંડળના સ્વદેશી ખાસ સ્ટીલથી બન્યું છે, અને કોચીન શિપયાર્ડ દ્વારા બનાવવામાં આવેલું માહે વર્ગનું સબમરીન વિરોધી જહાજ, જે એંસી ટકાથી વધુ સ્વદેશી છે, તે આત્મનિર્ભરતાના ઉત્તમ ઉદાહરણો છે.આ આઠ નવા સ્ટીથ કાર્વેટ્સ લગભગ બે હજાર ટન વજનના, લગભગ ત્રીસ નોટ ઝડપ ધરાવતા અને રડારથી બચવા માટે અદ્યતન ટેક્નોલોજીથી સજ્જ હશે. આ જહાજો નાના હોવા છતાં ખૂબ જ શક્તિશાળી હશે. તેમાં અદ્યતન પ્રક્ષેપાસ્ત્રો, તોપ અને સંવેદક પ્રણાલી લાગેલી હશે જે હવાઈ, સપાટી અને પાણીની અંદરના ત્રણેય મોરચે લડવા માટે સક્ષમ હશે. આ જહાજોનું નિર્માણ કોલકાતાની ગાર્ડન રીચ શિપબિલ્ડર્સ એન્ડ એન્જિનિયર્સ જે પાંચ જહાજો બનાવશે અને ગોવા શિપયાર્ડ લિમિટેડ જે ત્રણ જહાજો બનાવશે, દ્વારા કરવામાં આવશે. પહેલું જહાજ બે હજાર ત્રીસ સુધીમાં નૌસેનાને મળવાની અપેક્ષા છે.

આ ઘટનાનું તટસ્થ વિશ્લેષણ કરીએ તો ત્રણ મોટા લાભ સ્પષ્ટ દેખાય છે. પહેલો લાભ છે ટેક્નોલોજીકલ સાર્વભૌમત્વ. જ્યારે ડિઝાઇન આપણી પોતાની હોય, ત્યારે આપણે કોઈ પણ સમયે તેને જરૂરિયાત મુજબ બદલી શકીએ છીએ, અપગ્રેડ કરી શકીએ છીએ. યુદ્ધના સમયે જો કોઈ નવું હથિયાર લગાવવું હોય તો આપણે કોઈ વિદેશી કંપનીની પરવાનગી લેવી પડતી નથી. આનાથી દેશની ઈજનેરી ક્ષમતા પરનો વિશ્વાસ વધશે. બીજો લાભ છે આર્થિક. ત્રેપન હજાર કરોડથી વધુનું રોકાણ સીધું દેશની અંદર રહેશે. ગાર્ડન રીચ અને ગોવા શિપયાર્ડ સાથે જોડાયેલા સેંકડો સૂક્ષ્મ, લઘુ અને મધ્યમ ઉદ્યોગો, સ્ટીલ ઉત્પાદકો, ઇલેક્ટ્રોનિક્સ ઉદ્યોગને સીધો ફાયદો થશે. એક અંદાજ મુજબ એક મોટા યુદ્ધજહાજના નિર્માણથી પાંચ હજારથી વધુ પ્રત્યક્ષ અને પરોક્ષ રોજગારીનું સર્જન થાય છે. એટલે આ આઠ જહાજો હજારો પરિવારોને રોજગારી આપશે.

ફટાકડા પ્રદૂષણ નિવારોઃ રોશની કરો, ધુમાડો નહી

"દિવાળીની રાત્રે આકાશ રંગબેરંગી રોશનીથી ઝળહળી ઉઠે છે, પણ બીજી સવારે એ જ આકાશ ધુમાડાની જાડી ચાદરમાં કેમ છુપાઈ જાય છે?" આ એક સવાલ દર વર્ષે આપણે બધા અનુભવીએ છીએ. તહેવાર ખુશીનો છે, પ્રકાશનો છે, પણ જો તેની ઉજવણી જ આપણા શ્વાસને ભારે બનાવી દે તો શું તે સાચી ઉજવણી કહેવાય?

તાજેતરના વર્ષોના સમાચાર અને આંકડા આ વાત તરફ આપણું ધ્યાન દોરે છે. ગત વર્ષે દિવાળી પછી દિલ્હી-એનસીઆરમાં હવાની ગુણવત્તાનો આંક (AQI) ૪૦૦ ને પાર કરી ગયો હતો, જે ગંભીર શ્રેણીમાં આવે છે. અમદાવાદ, વડોદરા અને રાજકોટ જેવા ગુજરાતના મોટા શહેરોમાં પણ દિવાળીની રાત પછી PM 2.5 નું પ્રમાણ સામાન્ય દિવસો કરતા ૩ થી ૫ ગણું વધી જતું જોવા મળ્યું છે. સેન્ટ્રલ પોલ્યુશન કંટ્રોલ બોર્ડ (CPCB) ના રિપોર્ટ મુજબ, ફટાકડા ફોડવાના માત્ર ૬ કલાકમાં હવામાં સલ્ફર ડાયોક્સાઈડ, નાઈટ્રોજન ઓક્સાઈડ અને નાના કણોનું પ્રમાણ ખતરનાક રીતે વધે છે.

પ્રાંસગિક સુરેશ ભટ્ટ

આ સ્થિતિને ધ્યાનમાં રાખીને સરકાર અને ન્યાયતંત્ર દ્વારા સતત પ્રયાસો થઈ રહ્યા છે. સુપ્રીમ કોર્ટે માત્ર લીલા ફટાકડા (Green Crackers) ફોડવાની અને રાત્રે ૮ થી ૧૦ વાગ્યા સુધીનો જ સમય નક્કી કરવાની માર્ગદર્શિકા આપી છે. વૈજ્ઞાનિક સંસ્થા CSIR-NEERI દ્વારા વિકસાવવામાં આવેલા ગ્રીન ફટાકડામાં ૩૦% ઓછું પ્રદૂષણ થાય છે અને તેની જાણકારી હવે વધુ લોકો સુધી પહોંચી રહી છે. કેન્દ્ર સરકારની નેશનલ ક્લીન એર પ્રોગ્રામ (NCAP) યોજના અને ગુજરાત પ્રદૂષણ નિયંત્રણ બોર્ડ (GPCB) દ્વારા શાળા-કોલેજોમાં ચલાવાતું જાગૃતિ અભિયાન પણ આ દિશામાં મહત્વના પગલાં છે. હવે તો બજારમાં પણ લેસર લાઈટ શો અને ડ્રોન લાઈટ શો જેવા નવા ટ્રેન્ડ્સ આવ્યા છે જે પ્રદૂષણ વગર ઉજવણીનો અહેસાસ કરાવે છે.

હવે પ્રશ્ન થાય કે ફટાકડાથી પ્રદૂષણ ખરેખર કેવી રીતે થાય છે? તેનું તથ્ય આધારિત વિશ્લેષણ સમજવું જરૂરી છે. એક ફટાકડું ફૂટે ત્યારે તેમાં રહેલું બારૂદ, ધાતુના કણો અને રસાયણો બળીને સીધા હવામાં ભળે છે. આ કણો એટલા નાના હોય છે કે તે આપણા ફેફસામાં ઊંડે સુધી પહોંચી જાય છે. તેનાથી બાળકો, વડીલો અને અસ્થમા કે હૃદયરોગ ધરાવતા લોકોને શ્વાસ લેવામાં તકલીફ, આંખમાં બળતરા અને એલર્જી જેવી સમસ્યાઓ વધે છે. બીજું, ફટાકડાનો કચરો એટલે કે કાગળ, પ્લાસ્ટિક અને રસાયણયુક્ત ભૂકી જમીન અને પાણી બંનેને પ્રદૂષિત કરે છે. અને ત્રીજું, ૧૨૦ ડેસિબલથી વધુ અવાજ કરતા ફટાકડા ધ્વનિ પ્રદૂષણ ફેલાવે છે, જે નાના બાળકો, પાળતુ પ્રાણીઓ અને પક્ષીઓ માટે ભારે તણાવનું કારણ બને છે. આ કોઈ એક વ્યક્તિની સમસ્યા નથી, આખા સમાજના સ્વાસ્થ્ય અને પર્યાવરણની સહિયારી સમસ્યા છે.

આ સમસ્યાનો ઉકેલ ફટાકડા બંધ કરી દેવામાં નથી, પણ તેને સમજદારીપૂર્વક ઉજવવામાં છે. આપણે તહેવારની ખુશીને જાળવી રાખીને પણ પ્રદૂષણ ઘટાડી શકીએ છીએ. આ માટે કેટલાક વ્યવહારુ અને સકારાત્મક ઉપાયો અપનાવી શકાય.

ઉપાય ૧: ગ્રીન ફટાકડા અને સામૂહિક ઉજવણીને પ્રોત્સાહન

સંપૂર્ણપણે ફટાકડા બંધ કરવાને બદલે આપણે ગ્રીન ફટાકડા તરફ વળી શકીએ. આ ફટાકડા ઓછું પ્રદૂષણ કરે છે અને તેને વૈજ્ઞાનિક રીતે પ્રમાણિત કરવામાં આવ્યા છે. સાથે સાથે, સોસાયટી કે મહોલ્લામાં બધા લોકો અલગ-અલગ ફટાકડા ફોડવાને બદલે એક સાથે મળીને એક નાનો, નિર્ધારિત સમયમાં સામૂહિક ફટાકડા કાર્યક્રમ કરી શકે. તેનાથી ફટાકડાનો ઉપયોગ ઘટશે, ખર્ચ ઘટશે અને સૌ સાથે મળીને ઉજવણીનો આનંદ પણ વધશે. કેટલાક શહેરોમાં હવે મ્યુનિસિપલ કોર્પોરેશન દ્વારા આયોજિત લેસર શો અને ડ્રોન શો ખૂબ જ લોકપ્રિય થયા છે, જે આંખોને ગમે તેવા અને પ્રદૂષણમુક્ત હોય છે.

ઉપાય ૨: જાગૃતિ એ જ સૌથી મોટું ફટાકડું

સૌથી અસરકારક ઉપાય છે જાગૃતિ. શાળાઓમાં બાળકોને દિવાળી પહેલા પર્યાવરણની જાળવણી વિશે સમજાવવું, સોસાયટીઓમાં વડીલો દ્વારા સમય-મર્યાદાનું પાલન કરાવવું અને સોશિયલ મીડિયા પર હકારાત્મક સંદેશ ફેલાવવો ખૂબ જરૂરી છે. જ્યારે બાળક પોતે સમજશે કે એક ફૂલઝડી ઓછી ફોડવાથી તે પોતાના દાદા-દાદીના સ્વાસ્થ્યનું રક્ષણ કરે છે, ત્યારે તે જાતે જ જવાબદાર બનશે. આપણે સૌએ નક્કી કરવું પડશે કે આપણે અવાજવાળા ફટાકડાને બદલે માત્ર રોશનીવાળા ફટાકડાને પસંદ કરીશું અને રાત્રે ૧૦ વાગ્યા પછી ફટાકડા નહીં ફોડીએ.



ઉપાય ૩: પરંપરાગત અને ટકાઉ દિવાળી તરફ પાછા વળીએ

આપણી સાચી પરંપરા તો દીવા, રંગોળી, મીઠાઈ અને મળવાનું છે. માટીના દીવાઓથી આંગણું શણગારવું, કુદરતી રંગોથી રંગોળી બનાવવી, હાથથી બનાવેલી ભેટો આપવી અને કુટુંબ સાથે સમય વિતાવવો એ દિવાળીનો સાચો આનંદ છે. જો આપણે ફટાકડા પાછળ ખર્ચાતા હજારો રૂપિયામાંથી થોડા રૂપિયા એક છોડ વાવવામાં કે કોઈ જરૂરિયાતમંદને મદદ કરવામાં વાપરીએ તો આ તહેવાર વધુ પ્રકાશમય બનશે. આનાથી સ્થાનિક કુંભારો અને કારીગરોને પણ રોજગારી મળશે, જે આત્મનિર્ભર ભારતના વિચારને મજબૂત કરશે.

આખરે વાત એટલી જ છે કે તહેવાર આપણા માટે છે, આપણે તહેવાર માટે નથી. ફટાકડાનો થોડો સમયનો આનંદ ક્યાંક કોઈના સ્વાસ્થ્ય માટે લાંબા સમયની તકલીફ ન બની જાય તે જોવું એ આપણી સૌની સામાજિક જવાબદારી છે. પ્રદૂષણ ઘટાડવું એ કોઈ સરકારી આદેશ નથી, પણ આવનારી પેઢી માટે સ્વચ્છ હવા છોડી જવાની આપણી ફરજ છે.

ફટાકડા પ્રદૂષણની સમસ્યા વિકરાળ છે, પણ તેનો ઉકેલ અશક્ય નથી. ગ્રીન ટેકનોલોજીનો સ્વીકાર, સામૂહિક અને સમયબદ્ધ ઉજવણી, અને સૌથી વધુ તો આપણી વિચારસરણીમાં પરિવર્તન - આ ત્રણ પગલાં દ્વારા આપણે દિવાળીની રોશનીને વધુ ટકાઉ અને સ્વસ્થ બનાવી શકીએ છીએ. ચાલો, આ વર્ષે આપણે એવી દિવાળી ઉજવીએ જ્યાં આકાશમાં રોશની હોય, પણ હવામાં ધુમાડો ન હોય. જ્યાં અવાજ ખુશીનો હોય, પ્રદૂષણનો નહીં. કારણ કે સાચી દિવાળી તો ત્યારે જ કહેવાય જ્યારે દરેક વ્યક્તિ ખુલ્લા મને શ્વાસ લઈ શકે.

ઉજાસના અવસરે ઘર-આંગણાનો શણગાર

એ પુરાણી ઉક્તિ યથાર્થ છે! તંદુરસ્ત, સ્વસ્થ, સ્વચ્છ મન હોય ત્યારે તેનું શરીર પણ એવો જ સાથ આપે છે અને આ તન અને મનનું પ્રતિબિંબ આંગણામાં ઝીલાય છે.

આંગણુ એ ગૃહ પ્રવેશનું પ્રથમ સોપાન છે અને તે પ્રવેશમાં જેટલી પ્રસન્નતા, ઉલ્લાસ વેરાયા હોય છે. તેટલી ઘરની સુખ-



સમૃદ્ધિની માત્રા વધતી હોય છે. આંગણાને સ્વચ્છ રાખવાનો આપણો આગ્રહ હોય છે પણ તેને શણગારવાનું કામ આપણે માત્ર વાર તહેવાર કે શુભ પ્રસંગે જ કરતા હોઈએ છીએ, ખાસ કરીને દિવાળીના દિવસોમાં આંગણુ બારણું, ચોકની સજાવટ ખાસ થાય છે. અને એ રીતે દિવાળીનું મહત્ત્વ સમજાય છે.

દિવાળી એટલે સામાજિક, ધાર્મિક, મનોરંજક તહેવારનો સંગમ દિવાઓનો પ્રકાશ પથરાતા કાળીરાતના અંધકારના ઓળા અદ્રશ્ય થતા નજરે પડે છે. દિવાળીના પ્રસંગને પણ અનેરા શણગાર સજી તહેવારને વધાવીએ છીએ એ જ રીતે આંગણાને પણ સજી-ધજીને તેને પુનિત પાવન કરવાનું કામ સદીઓ જુનું છે.

કેટલાંક ઘરોમાં ખાસ કરીને ગામડાઓમાં હજી આજે પણ આંગણામાં તુલસીનો ક્યારો, ક્યારામાં દીવોને દીવા નીચે સાથિયો બનવા લાગ્યા છે. ત્યારે આંગણા સંકોચવા લાગ્યા છે તેનું ક્ષેત્રફળ ઘટવા લાગ્યું છે.

૧૦૮૧૨ની (ફૂટની) ઓરડીનું આંગણું પાડોશી સાથે બે ભાગમાં વહેચાય છે! એવા આંગણાને શણગારવાનું કામ, સજાવવાનું

વિશેષ

ગૃહિણી માટે કલાત્મક બની જાય છે! ફ્લેટનુંય નાનું આંગણુ હોય તોય તેને સજાવવાથી જિંદગીના અનેક અજંપાને ટેન્શનમાં મધુર રાહત રહે છે.

આંગણાની સજાવટમાં દિવાળીમાં ખાસ કરીને સાથિયા, દિવડાની હારમાળા, આસોપાલવના તોરણ, કુંડાઓ અને ફૂલ-પાનના શણગાર કરી શકાય.

સાથિયાના પલટાતા રંગો

પારસી કોમના આંગણામાં સદાય બીબા ઢાળેલો ચુનાનો સાથિયો બારેમાસ તમારું સ્વાગત કરતો હોય છે? મહારાષ્ટ્રમાં ભોજનના થાળ નીચે પાટલા પર રંગોળી ચીતરાય છે. આપણે ત્યાં ધાર્મિક વાર-તહેવારે સાથિયા થાય છે. હવે આધુનિક યુગમાં સાથિયાનું ય સ્વરૂપ બદલાયું છે.રંગોળી અને કરોટીના ભુકાનું સ્થાન આધુનિક સ્ટિકર્સે લઈ લીધું છે, પ્લાસ્ટિકના વિવિધ રંગીન ડિઝાઈનના તૈયાર, વિવિધ આકારના સ્ટિકર્સના બે ત્રણ ફાયદા છે. તેને બહારથી લાવી ટાઈલ્સ પર ચિપકાવી દેવાના અને ન જોઈએ ત્યારે ઉખેડી લેવાના! કોઈ બાળક એની ઉપર ચાલી જાય તોય વાંધો નહીં.

પણ સ્ટિકર્સમાં કલાના સ્પર્શનો અભાવ લાગે છે! ગૃહિણીની હૃદય-પૂર્વકની શણગારની પ્રીતિનો અભાવ મને હંમેશ લાગે છે! આંગણાને શણગાર માટે થોડા પ્રયત્નોની કચાશ તેમાં પ્રાણ પૂરી શકતી નથી. ચિરોટીના રંગોથી, ચોકની લાકડીથી અલ્પનાના ચુનાના બનાવેલાં રેખાંકનો આગંતુકની જે પ્રશંસા મેળવે છે તે સ્ટિકર્સ મેળવી શકતા નથી. તેમાં ભૌતિકતાનું ઘોરણ નીચું હોય તેમ લાગે છે. એટલે બહેનો થોડો પરિશ્રમ લઈને પણ રંગોળી બનાવે એ સ્પર્શ વધુ પ્રાણવંતુ બની જાય છે. તેમાં ફૂલ, અનાજ, રેતી, કોલસો,લાકડાનો વ્હેર, રંગો પાનડાની વિવિધતા વગેરે ઘણું બધું વાપરી શકે છે. આવી રંગોળીપ્રાંગણને નવું રૂપ આપે છે. આંગતુકનો તે ઉમળકાભેર સત્કાર કરે છે.

દીવડાઓમાં આધુનિકતા

''ગગન ગોખે દીવડો એક ચાંદ
ને આંગણામાં તેજ ભર્યો દીપ,
અંતરમાં ઝળકી રહ્યો પ્રેમ
ને આંગણામાં શતશત તેના તેજ.''

એવી પંક્તિઓ આપો આપ જ સ્ફૂરી ગઈ છે!

આંગણામાં ઉંબરો તો હવે અદ્રશ્ય છે. નવા મકાનોની ગુંથણીમાં પણ ઊંબર ઉપર, ટોડલા ઉપર કોડિયા એ દિવાળીના જીવંત પ્રતીક છે! એક નાનું સરખું કોડિયું દૂરથી અનુપમ શણગાર બની ગયું છે! પણ શહેરોની બલિહારી એવી છે કે દિવાઓ પણ ઈલેક્ટ્રીક લાઈટના પ્રકાશિત હોય! તેલના આસમાને જતાં ભાવ દીવડાનો પ્રકાશ ઝૂંટવી લે છે એવું લાગે છે! અનુકૂળતા માટે ભલે ઈલેક્ટ્રીક લાઈટની હારમાળા રચાઈ હોય ને તેનો પ્રકાશ ઝબુક ઝબુક થતો હોય પણ કોડિયું જેપ્રાણ પાથરે છે જે ઉજાસ પાથરે છે તે જ આંગણાનો સાચો શણગાર છે! કંઈ નહી તો આંગણુ સુંદર લાગે જ છે! જીવંત લાગે છે.

તોરણમાં આધુનિકતા

વિજ્ઞાાન જેટલું આગળ વધતું જાય છે તેટલી જીવનની સ્વાભાવિકતા લુંટાતી જાય છે. બારણે સ્વાગત કરતાં આસોપાલવના તોરણ જેટલા જીવંત લાગે છે એટલા બીજા એ કે તોરણ લાગતા નથી! પણ હવે તેમાં પ્રવેશેલી ફેશને ભરત-ગુંથણને વેલ્વેટના કપડાના તૈયાર તોરણ લટકાવી દીધાં છે! ગમે ત્યારે ખીલામાં ભરાવી દેવાનું! પણ આસોપાલવ અને હજારી ગોટાના ફૂલના હાર જેટલી પ્રસન્નતા આપે છે તેવી પ્રસન્નતા બીજા કોઈ શણગાર આપતો નથી. એટલી હદ સુધી આધુનિકતા પ્રવેશી છે કે આસોપાલવના પાન પણ પ્લાસ્ટિકના! એટલાં તો આબેહૂબ કે છેતરાઈ જવાય! પણ આંગણાને ખરેખર સજાવવું હોય તો જીવંત પાન ચૂંટીને તોરણ બનાવી જુઓ. હૃદયને એક નવા ઊમંગની ભેટ મળી જશે ને ચિરંજીવ પણ હશે.

ફૂલ-ઝાડ ને કુંડા

જેમને સગવડ હોય તેઓ પ્રવેશદ્વારમાં ફૂલ-ઝાડના કુંડા પણ મુકે તો પ્રવેશ સુંદર આકર્ષક બની રહે છે, એથી ય વધુ સગવડ હોય તો મોટો ફ્લાવર વાઝ તૈયાર કરી બારણામાં ગોઠવી દેવાથી આવનારા ઘણા જ પ્રસન્નતા અનુભવે છે! ફ્લાવર-વાઝને માત્ર દિવાનખાનાનો શણગાર ન બનાવતાં તેને આંગણાનો શણગાર પણ બનાવી શકાય.આંગણામાં જેટલી મૌલિકતા સાહજીકતા અને નવીનતા હશે તેટલી તેની મહત્તા વધવાની છે. પ્રકૃતિના આ અંશોને વિજ્ઞાાન યુગમાં વિસારે પાડવા જેવા નથી, નહીતર જીવન અને પ્રસન્નતા બંને યંત્ર વત્ બની જશે!

ગાય અને વાછરડાની પૂજાનું આધ્યાત્મિક રહસ્ય

દિવાળીના તેજસ્વી પર્વની શરૂઆત જ વાઘબારસથી થાય છે. આસો વદ બારસના દિવસે આ તહેવાર આવે છે. આ દિવસને વસુબારસ પણ કહેવામાં આવે છે. આપણા શાસ્ત્રોમાં ગાયને માતાનો દરજ્જો આપવામાં આવ્યો છે અને કહેવાય છે કે ગાયના શરીરમાં તેત્રીસ કરોડ દેવતાઓનો વાસ હોય છે. તેથી આ દિવસે ગાય અને તેના વાછરડાની પૂજા કરવાથી બધા દેવતાઓની કૃપા એક સાથે મળે છે.

વાઘબારસ શબ્દ પાછળ પણ એક રહસ્ય છે. વાઘ એટલે વાણી અને બારસ એટલે દ્વાદશી. એટલે કે આપણી વાણીને પવિત્ર કરવાનો દિવસ. ગાયને પણ વાણીનું પ્રતીક માનવામાં આવે છે. આ દિવસે જે વ્યક્તિ સાચા દિલથી ગાયની સેવા કરે છે તેની વાણીમાં મીઠાશ આવે છે.

આ દિવસનું બીજું એક સુંદર નામ છે નંદિની વ્રત. કહેવાય છે કે આ વ્રત ખાસ કરીને સ્ત્રીઓ પોતાના સંતાનોના સુખ માટે કરે છે. જે સ્ત્રીને સંતાન સુખમાં તકલીફ હોય તે જો શ્રદ્ધાપૂર્વક ગોવત્સ દ્વાદશીનું વ્રત કરે અને ગાય વાછરડાની પૂજા કરે તો તેની મનોકામના જરૂર પૂર્ણ થાય છે. સાંજે પૂજા પછી વ્રત કથા સાંભળવાનું પણ ખૂબ મહત્વ છે. કથા સાંભળ્યા વગર વ્રત અધૂરું માનવામાં આવે છે.

વાઘબારસની પૂજા પાછળ વૈજ્ઞાનિક કારણ પણ છે. ગાયના છાણમાં લક્ષ્મીનો વાસ માનવામાં આવે છે. આજે વિજ્ઞાને પણ સાબિત કર્યું છે કે ગાયના છાણમાં જીવાણુઓનો નાશ કરવાની શક્તિ છે. તેથી દિવાળી પહેલા ઘરને ગાયના છાણથી લીંપવાથી ઘર જંતુમુક્ત બને છે. ગાયના ઘીથી દીવો કરવાથી વાતાવરણ શુદ્ધ થાય છે અને હવામાં ઓક્સિજન વધે છે. ગાયના પગની રજને ધૂળ નહીં પણ ધૂળેશ્વરી કહેવામાં આવે છે. ગાય જ્યાં ચાલે છે ત્યાંની જમીન પવિત્ર થઈ જાય છે.

આજના આધુનિક યુગમાં જ્યારે આપણે ફ્લેટમાં રહીએ છીએ ત્યારે ગાયની પૂજા કેવી રીતે કરવી તે સવાલ થાય. તો તેનો પણ ઉપાય છે. જો ગાય પ્રત્યક્ષ ન મળે તો ગાયના ચિત્રની પૂજા કરી શકાય છે. ગૌશાળામાં જઈને ગાયોને ઘાસ ખવડાવી શકાય છે. કોઈ ગરીબ ખેડૂતને ગાય માટે આર્થિક મદદ કરી શકાય છે. મહત્વ ગાયના શરીરનું નથી પણ તેના પ્રત્યેના ભાવનું છે. આપણા ઋષિમુનિઓએ કહ્યું છે કે ગાયની સેવા એટલે નિઃસ્વાર્થ સેવા. કારણ કે ગાય ક્યારેય પોતાનું દૂધ પોતે પીતી નથી. તે બધું જ બીજાને આપી દે છે. આપણે પણ જીવનમાં આવું જ ઉદાર બનવું જોઈએ. વાઘબારસ આપણને આ જ ત્યાગનો પાઠ ભણાવે છે અને આ પાઠ દિવાળીની ખુશીઓ માણવા માટે આપણા મનને તૈયાર કરે છે.

આસપાસ ચોપાસ સુરેશ ભટ્ટ

આ તહેવાર પાછળ એક ખૂબ જ સુંદર કથા જોડાયેલી છે. પ્રાચીન કાળમાં નંદબાબાને ત્યાં ખૂબ જ ગાયો હતી. તેમની પત્ની યશોદાજી ગાયોની ખૂબ સેવા કરતા હતા. એક વખત ભગવાન શ્રીકૃષ્ણ નાના હતા ત્યારે તેમણે ગાયોની સેવાનું મહત્વ સમજાવ્યું હતું. કહેવાય છે કે આ જ દિવસે સમુદ્ર મંથનમાંથી કામધેનુ ગાય પ્રગટ થઈ હતી. કામધેનુ એવી ગાય છે જે બધી મનોકામનાઓ પૂરી કરે છે. તેના પ્રાગટ્યની ખુશીમાં આ તહેવાર ઉજવવામાં આવે છે.બીજી એક કથા એવી પણ છે કે એક રાજાને સંતાન ન હતું. તેણે એક ઋષિને પૂછ્યું તો ઋષિએ કહ્યું કે તું ગોવત્સ દ્વાદશીનું વ્રત કર. રાજાએ શ્રદ્ધાપૂર્વક વ્રત કર્યું અને ગાય વાછરડાની સેવા કરી. તેના પ્રતાપે તેને સુંદર પુત્રની પ્રાપ્તિ થઈ. ત્યારથી આ વ્રત સંતાન સુખ અને પરિવારની સુખાકારી માટે કરવામાં આવે છે.

આ દિવસે સવારે વહેલા ઉઠીને સ્નાન કરીને ગાયોને નવડાવવામાં આવે છે. તેમને કંકુ ચાંદલો કરવામાં આવે છે. ફૂલોની માળા પહેરાવવામાં આવે છે. ગાયને લીલું ઘાસ, ગોળ અને રોટલી ખવડાવવામાં આવે છે. ઘરની સ્ત્રીઓ ગાયના પગની રજને પોતાના કપાળે લગાવે છે કારણ કે તેને ખૂબ જ પવિત્ર માનવામાં આવે છે. આ દિવસે ગાયના દૂધમાંથી બનેલી કોઈ પણ વસ્તુ ખાવામાં આવતી નથી. દૂધ, દહીં, ઘી, છાશ કશું જ ખવાતું નથી. લોકો અડદની દાળ અને તળેલી વાનગીઓ ખાઈને ઉપવાસ કરે છે. એવું માનવામાં આવે છે કે આ દિવસે વાછરડાએ જેટલું દૂધ પીવું હોય તેટલું પીવા દેવું જોઈએ અને તેનું દૂધ આપણે ન લેવું જોઈએ. આનાથી આપણામાં ત્યાગ અને કરુણાની ભાવના જાગે છે.



વાઘબારસ શબ્દ પાછળ પણ એક રહસ્ય છે. વાઘ એટલે વાણી અને બારસ એટલે દ્વાદશી. એટલે કે આપણી વાણીને પવિત્ર કરવાનો દિવસ. ગાયને પણ વાણીનું પ્રતીક માનવામાં આવે છે. આ દિવસે જે વ્યક્તિ સાચા દિલથી ગાયની સેવા કરે છે તેની વાણીમાં મીઠાશ આવે છે અને તેના ઘરમાં ક્યારેય ધનની કમી રહેતી નથી. આ જ દિવસથી દિવાળીની તૈયારીઓ શરૂ થઈ જાય છે. લોકો ઘરની સાફ સફાઈ કરે છે અને ગાયના છાણથી ઘરને લીપે છે જેનાથી ઘરમાં સકારાત્મક ઉર્જા આવે છે.આપણા ખેડૂતો માટે તો આ દિવસ ખૂબ જ મહત્વનો છે. ખેડૂતનો સાચો મિત્ર ગાય છે. ગાયના છાણથી ખેતર ફળદ્રુપ બને છે. તેથી ખેડૂતો આ દિવસે પોતાની ગાયોને શણગારે છે અને તેમનો આભાર માને છે. આ તહેવાર આપણને એ શીખવે છે કે પ્રાણીઓ પ્રત્યે પણ પ્રેમ અને આદર રાખવો જોઈએ. ગાય આપણને બધું જ આપે છે અને બદલામાં કશું જ માંગતી નથી. તેનો આ ગુણ આપણે આપણા જીવનમાં ઉતારવો જોઈએ.

બીસીસીઆઈએ મહિલા અને પુરુષ ટીમોમાં સપોર્ટ સ્ટાફની ખાલી જગ્યા માટે પ્રક્રિયા શરૂ કરી

નવીદિલ્હી,

ભારતીય ક્રિકેટ નિયંત્રણ બોર્ડ (બીસીસીઆઈ) એ મહિલા અને પુરુષ ટીમોમાં ખાલી સપોર્ટ સ્ટાફ પદો ભરવા માટે પ્રક્રિયા શરૂ કરી છે. મહિલા ટીમ માટે ફિલ્ડિંગ કોચ પદ ખાલી છે, જ્યારે પુરુષ ટીમ માટે હેડ ફિઝિયોથેરાપિસ્ટ પદ માટે અરજીઓ મંગાવવામાં આવી છે. આ બે જગ્યાઓ ભારતીય મહિલા ક્રિકેટ ટીમ માટે ફિલ્ડિંગ કોચ મુનિષ બાલી અને પુરુષ ક્રિકેટ ટીમ માટે ફિઝિયો કમલેશ જૈનના પદો ભરવા માટે છે. જ્યારે એ બંને જગ્યાઓ માટે અરજીઓ જાહેર કરી છે અને લાયક ઉમેદવારો માટે અરજી કરવા માટે ૧૬ નવેમ્બરની અંતિમ તારીખ નક્કી કરી છે.

ભારતીય ટીમે તાજેતરમાં ઝિમ્બાબ્વે મહિલા ક્રિકેટ ટીમ સામે ટી ૨૦ અને વનડે બંને ફોર્મેટમાં શ્રેણી રમી હતી, જેમાં બંનેમાં શાનદાર જીત મેળવી હતી. આ શ્રેણીના સમાપન સાથે, ફિલ્ડિંગ કોચ મુનિષ બાલીનો કાર્યકાળ પણ સમાપ્ત થાય છે. બીસીસીઆઈએ ફિલ્ડિંગ કોચ પદ માટે અરજી ફોર્મ બહાર પાડ્યું છે. ફિલ્ડિંગ કોચ ત્રણેય ફોર્મેટમાં સિનિયર મહિલા ટીમ માટે જવાબદાર રહેશે, જે ટીમના પ્રદર્શનને સુધારવામાં મુખ્ય ભૂમિકા ભજવશે. આ ભૂમિકામાં એક મજબૂત ફિલ્ડિંગ શેડ્યૂલ વિકસાવવા, પ્રેક્ટિસ અને મેચ-રે સત્રોનું આયોજન કરવા અને ખેલાડીઓને તેમની કુશળતા



સુધારવા માટે વ્યક્તિગત કોચિંગ આપવાનો સમાવેશ થશે. ફિલ્ડિંગ કોચના પદ માટે અરજદારોએ ઓછામાં ઓછા એક નિર્ધારિત પાત્રતા માપદંડને પૂર્ણ કરવો આવશ્યક છે, જેમાં આંતરરાષ્ટ્રીય સ્તરે ભારત અથવા અન્ય દેશનું પ્રતિનિધિત્વ કર્યું હોય, ઓછામાં ઓછું બીસીસીઆઈ લેવલ બી કોચિંગ પ્રમાણપત્ર હોવું જોઈએ, ઓછામાં ઓછા ૩૦ ફર્સ્ટ-ક્લાસ મેચ રમી હોય, અથવા ઓછામાં ઓછા એક સીઝન માટે આંતરરાષ્ટ્રીય ટીમને કોચિંગ આપ્યું હોય, અથવા ઓછામાં ઓછા બે સીઝન માટે ટી ૨૦ ફ્રેન્ચાઇઝ અથવા રાજ્ય-સ્તરીય ટીમને કોચિંગ આપ્યું હોય.

બીસીસીઆઈએ ભારતીય પુરુષ ટીમ માટે મુખ્ય ફિઝિયોથેરાપિસ્ટના પદ માટે અરજીઓ મંગાવી છે. આ પદ મુખ્યત્વે ઈજાઓને કારણે ખેલાડીઓના પ્રદર્શનમાં ઘટાડો અટકાવવા માટે જવાબદાર રહેશે. તેઓ બીસીસીઆઈની સ્પોર્ટ્સ સાયન્સ એન્ડ મેડિસિન ટીમ, સ્પોર્ટ્સ સાયન્સ એન્ડ મેડિસિન હેડ, બીસીસીઆઈ સેન્ટર ઓફ એક્સેલન્સ, કોચિંગ સ્ટાફ અને સ્ટ્રેન્થ અને કન્ડીશનીંગ પ્રોફેશનલ્સ સાથે નજીકથી કામ કરશે.

રોહિત શર્માએ ન્યુઝીલેન્ડના ડેરિલ મિશેલને રન આઉટ કરીને અસાધારણ ફિટનેસ દર્શાવી

મુંબઈ,

ભારત અને ન્યુઝીલેન્ડ વચ્ચેની પાંચ મેચની વનડે શ્રેણીની શરૂઆત ઓકલેન્ડના ઈડન પાર્ક ખાતે રમાઈ રહેલી પહેલી મેચ સાથે થઈ ગઈ છે. શ્રેણીની પહેલી મેચમાં, ટીમ ઈન્ડિયાના કેપ્ટન શુભમન ગિલે ટોસ જીતીને પ્રથમ બોલિંગ કરવાનો નિર્ણય લીધો, જે નિર્ણય બોલરોએ સંપૂર્ણપણે સાચો સાબિત કર્યો. ઓકલેન્ડ વનડેમાં યજમાન ટીમે ડેરિલ મિશેલના રૂપમાં ૯૭ રનના સ્કોર પર પાંચમી વિકેટ ગુમાવી દીધી. રોહિત શર્માએ મિશેલને આઉટ કરવામાં મહત્વપૂર્ણ ભૂમિકા ભજવી હતી, જે વનડે ક્રિકેટમાં ક્યારેય રન આઉટ થયો ન હતો, જ્યારે ૩૯ વર્ષની ઉંમરે, તેણે એક શાનદાર ડાઇવ અને એક શાનદાર થ્રો કર્યો.ન્યૂઝીલેન્ડની ઇનિંગ્સની ૨૨મી



ઓવરના પહેલા બોલનો સામનો કરીને, જે ભારત માટે અક્ષર પટેલ દ્વારા ફેંકવામાં આવી હતી, ગ્લેન ફિલિપ્સે લેગ સાઇડ તરફ હળવાશથી રમીને સિંગલનો પ્રયાસ કર્યો. મિશેલ શરૂઆતમાં દોડવામાં ખચકાટ અનુભવતો હતો, પરંતુ બાદમાં દોડવાનું શરૂ કર્યું. મિડ-વિકેટ પર ફિલ્ડિંગ કરતા રોહિત શર્મા ઝડપથી બોલ તરફ આગળ વધ્યા, તેને પકડવા માટે ડાઇવ કર્યો અને તેને વિકેટકીપર કેએલ રાહુલ તરફ હવામાં ફેંકી દીધો.

ઇંગ્લેન્ડના ઓલરાઉન્ડર લિયામ લિવિંગસ્ટોનને ચેન્નાઈ સુપર કિંગ્સ ટીમમાં સામેલ કરવાનો પ્રયાસ

મુંબઈ,

આઈપીએલ ૨૦૨૭ ની હરાજી પહેલા ફ્રેન્ચાઇઝી વચ્ચે ખેલાડીઓની આપ-લેનું બજાર ગરમ થઈ રહ્યું છે. હાર્દિક પંડ્યા માટે સંભવિત વેપાર અંગે ચાલી રહેલી ચર્ચાઓ વચ્ચે, ઇંગ્લેન્ડના વિસ્ફોટક ઓલરાઉન્ડર લિયામ લિવિંગસ્ટોનનું નામ પણ સામે આવ્યું છે. ચેન્નાઈ સુપર કિંગ્સ (સીએસકે) આ અંગ્રેજી ખેલાડીને તેમની ટીમમાં ઉમેરવામાં રસ ધરાવે છે અને સનરાઇઝર્સ હૈદરાબાદ (એસઆરએચ) સાથે વાતચીત કરી રહી છે. જોકે, હૈદરાબાદની ટીમ હજુ સુધી આ દરખાસ્ત પર કોઈ નિષ્કર્ષ પર પહોંચી નથી.ક્રિકબઝના અહેવાલ



મુજબ, ચેન્નાઈ સુપર કિંગ્સ લિવિંગસ્ટોનનો વેપાર કરવાની શક્યતા ચકાસી રહી છે. હૈદરાબાદે છેલ્લી હરાજીમાં આ ઓલરાઉન્ડરને ૧૩ કરોડમાં હસ્તગત કર્યો હતો. જોકે, ગયા સિઝનમાં તેના પ્રદર્શનને જોતાં, ફ્રેન્ચાઇઝ હવે તેના ભવિષ્ય પર વિચાર કરી રહી છે. રિપોર્ટમાં એમ પણ કહેવામાં આવ્યું છે કે બીજી એક ઉત્તર ભારતીય ફ્રેન્ચાઇઝીએ પણ લિવિંગસ્ટોનમાં રસ દર્શાવ્યો છે, પરંતુ હાલમાં વાટાઘાટો પ્રારંભિક તબક્કામાં છે.૩૩ વર્ષીય લિયામ લિવિંગસ્ટોન માટે છેલ્લી આઈપીએલ સીઝન નિરાશાજનક રહી હતી. તેણે સનરાઇઝર્સ હૈદરાબાદ માટે માત્ર બે મેચ રમી હતી, જેમાં તેણે માત્ર ૧૫ રન બનાવ્યા હતા. આ પછી, તે પ્લેઇંગ ઇલેવનમાં સ્થાન મેળવી શક્યો ન હતો. તેને ઇમ્પેક્ટ પ્લેયર તરીકે ગણવામાં આવવાનું પણ બંધ થઈ ગયું.રોયલ ચેલેન્જર્સ બેંગ્લોરથી રિલીઝ થયા પછી હૈદરાબાદે તેને પોતાની ટીમમાં ઉમેર્યો હતો. અગાઉ,આરસીબીએ મેગા હરાજીમાં લિવિંગસ્ટોનને ૮.૭૫ કરોડમાં હસ્તગત કર્યો હતો. જોકે, તે આ વચન પર ખરા ઉતરવામાં નિષ્ફળ ગયો, અને હવે તે ટીમો બદલી શકે તેવી શક્યતા છે.

વૈભવ સૂર્યવંશીને રેડ-બોલ ક્રિકેટમાં નેતૃત્વની ભૂમિકા આપવામાં ઉતાવળ ન કરવી જોઈએ: સચિન તેંડુલકર

નવીદિલ્હી,

ન્યૂઝીલેન્ડ પ્રવાસ પર ભારતીય ટી ૨૦ ટીમનો ભાગ રહેલા વૈભવ સૂર્યવંશીને ફક્ત બે મેચ રમવાની તક મળી હતી, જેમાં તે એક મેચમાં બેટથી શાનદાર પ્રદર્શન કરી શક્યો હતો. હવે, વૈભવ ૧૯ નવેમ્બરથી કતારમાં શરૂ થઈ રહેલી ઇમર્જિંગ એશિયા કપ ટુર્નામેન્ટમાં રમતો જોવા મળશે, જ્યાં બધાની નજર તેના પ્રદર્શન પર રહેશે. દરમિયાન, ૧૫ વર્ષીય વૈભવ સૂર્યવંશીએ અત્યાર સુધીમાં આંતરરાષ્ટ્રીય ક્રિકેટમાં ૧૦ ટી૨૦ મેચ રમી છે, અને તેના પ્રદર્શને વિશ્વભરમાં ધ્યાન ખેંચ્યું છે. આ ઉપરાંત, વૈભવે ઘરેલુ ક્રિકેટમાં



૧૧ ફર્સ્ટ-ક્લાસ મેચ પણ રમી છે, જેમાં ૨૦૨૬ની દુલીપ ટ્રોફી જીતનાર પૂર્વ ઝોન ટીમનો ભાગ હોવાનો સમાવેશ થાય છે અને તેને ઉપ-કેપ્ટન પદ આપવામાં આવ્યું હતું. હવે, સર્વકાલીન મહાન બેટ્સમેન, સચિન તેંડુલકરે સ્પષ્ટ કર્યું છે કે પસંદગીકારોએ તેને રેડ-બોલ ક્રિકેટમાં નેતૃત્વની ભૂમિકા આપવામાં ઉતાવળ ન કરવી જોઈએ.સચિન તેંડુલકરે રેડિટ પર પ્રશ્ન-જવાબ સત્રમાં ભાગ લીધો, ચાહકોના પ્રશ્નોના જવાબ આપ્યા. એક ચાહકે વૈભવ સૂર્યવંશીને પૂછ્યું, "માત્ર ૧૫ વર્ષની ઉંમરે તેને નેતૃત્વની જવાબદારીઓ આપવા વિશે તમારો શું વિચાર છે?" જવાબમાં, સચિન તેંડુલકરે કહ્યું, તેંડુલકરે કહ્યું, "મને લાગે છે કે દુલીપ ટ્રોફીમાં વૈભવને ઉપ-કેપ્ટન તરીકે નિયુક્ત કરવો એ થોડી ઉતાવળ છે. આપણે તેને રેડ-બોલ ક્રિકેટમાં વધુ મેચ રમવાની અને એક પછી એક પગલું આગળ વધવાની તક આપવી જોઈએ."વધુમાં, ધ્યાન ગુમાવવાનું કેવી રીતે ટાળવું અને ધ્યાન કેન્દ્રિત કરવાની યોગ્ય રીત વિશેના પ્રશ્નના જવાબમાં, સચિન તેંડુલકરે કહ્યું કે તમારે થોડીવાર માટે તમારી આંખો બંધ કરીને ફક્ત તમારા શ્વાસ પર ધ્યાન કેન્દ્રિત કરવાનો પ્રયાસ કરવો જોઈએ.

કાર્તિક આર્યનના અભિનયવાળી ફિલ્મ 'લડાકુ' ૧૮ જુન, ૨૦૨૭ના રોજ થશે રીલીઝ

મુંબઈ,

'ચંદુ ચેમ્પિયન'ની સફળતા બાદ, અભિનેતા કાર્તિક આર્યન ફિલ્મ નિર્માતા કબીર ખાન સાથે તેમની આગામી ફિલ્મ 'લડાકુ' માટે ફરી એકવાર જોડાઈ રહ્યા છે. નિર્માતા સંસ્થા 'બિરલા સ્ટુડિયો'એ બુધવારે, ૪ નવેમ્બર ૨૦૨૬ના રોજ આ ફિલ્મનું શીર્ષક અને તેની વૈશ્વિક થિયેટર રિલીઝ તારીખ જાહેર કરી છે.જેઓ જાણતા નથી તેમના માટે, કાર્તિક આર્યન અને કબીર ખાને અગાઉ ૨૦૨૪ની ફિલ્મ 'ચંદુ ચેમ્પિયન'માં સાથે કામ કર્યું હતું. આ ફિલ્મ ભારતના પ્રથમ પેરાલિમ્પિક ગોલ્ડ મેડલ વિજેતા મુરલીકાંત પેટકરના વાસ્તવિક જીવન પર આધારિત હતી. આ ફિલ્મમાં પોતાના અભિનય માટે કાર્તિકે 'શ્રેષ્ઠ અભિનેતા' (મેજં છર્ષ્ઠી)નો રાષ્ટ્રીય

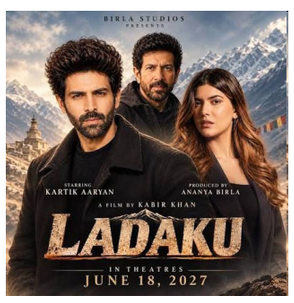

ફિલ્મ પુરસ્કાર પણ જીત્યો હતો.

કાર્તિક આર્યનની 'લડાકુ' ક્યારે રિલીઝ થશે?

કાર્તિક આર્યનની આગામી ડ્રામા ફિલ્મ 'લડાકુ' ૧૮ જૂન, ૨૦૨૭ના રોજ વિશ્વભરના થિયેટરોમાં રિલીઝ થવાની છે. નોંધનીય છે કે, ફિલ્મની વાર્તા, પાત્રો અને કલાકારો વિશેની વધુ વિગતો હજુ સુધી જાહેર કરવામાં આવી નથી.'લડાકુ': આ ફિલ્મ શેના વિશે છે?

ઉપલબ્ધ માહિતી મુજબ, 'લડાકુ' મહત્વાકાંક્ષા, દ્રઢ નિશ્ચય અને આશાની એક અસાધારણ વાસ્તવિક જીવનકથા પર આધારિત છે. આ ફિલ્મ દ્વારા કાર્તિક પોતાના બેનર 'ડોપામાઈન સ્ટુડિયો' (Dopamine Studios) હેઠળ નિર્માતા તરીકે પણ પદાર્પણ કરી રહ્યા છે. આ ફિલ્મનું નિર્માણ બિરલા સ્ટુડિયો, કબીર ખાન એન્ટરટેઈનમેન્ટ અને ડોપામાઈન સ્ટુડિયો દ્વારા કરવામાં આવી રહ્યું છે.'શ્રેષ્ઠ અભિનેતા'નો રાષ્ટ્રીય પુરસ્કાર જીત્યા બાદ કાર્તિક આર્યનની પોસ્ટ ૧૮ જુલાઈએ ૭૨મા રાષ્ટ્રીય ફિલ્મ પુરસ્કારોના વિજેતાઓની જાહેરાત થયાના થોડા સમય બાદ, કાર્તિક આર્યને ઈન્સ્ટાગ્રામ પર એક હૃદયસ્પર્શી પોસ્ટ દ્વારા પોતાનો આભાર વ્યક્ત કર્યો હતો.

રમેશ તૌરાનીની દિવાળી પાર્ટીમાં મૃણાલ ઠાકુર અને રવિના સહિત બોલિવૂડ કપલ્સે ગ્લેમરસ લુક્સ બતાવ્યા

મુંબઈ,

નિર્માતા રમેશ તૌરાનીએ સ્ટાર્સથી ભરેલી દિવાળી પાર્ટીનું આયોજન કર્યું હતું, જેમાં બોલિવૂડની અનેક હસ્તીઓએ હાજરી આપી હતી. સલમાન ખાન, બોબી દેઓલ, મૃણાલ ઠાકુર, રવિના ટંડન અને અન્ય સ્ટાર્સે તેમના ગ્લેમરસ ફેસ્ટિવ લુક્સથી શોને ચોર્યો હતો, જ્યારે બોલિવૂડ કપલ્સે તેમના સ્ટાઇલિશ ટચથી ઉજવણીમાં ગ્લેમર ઉમેર્યું હતું.

સાન્યા મલ્હોત્રાએ ક્રીમ રંગનો અનારકલી સૂટ પહેર્યો હતો જેમાં કોન્ટ્રાસ્ટ એમ્બ્રોઇડરીવાળા હેમ હતા. તેણી તાજેતરમાં "સની સંસ્કારી કી તુલસી કુમારી" માં જોવા મળી હતી. અભિનેત્રીએ તેના લુકને સ્લીક બન અને મેચિંગ



પોટલી બેગ સાથે પૂર્ણ કર્યો હતો. ભૂમિ પેડનેકર પાર્ટીમાં સુંદર હાથીદાંત રંગની સાડી અને સ્ટ્રેપલેસ બ્લાઉઝ પહેરીને પહોંચી હતી. તાજેતરમાં "દલદલ" માટે પ્રશંસા મેળવનાર અભિનેત્રીએ સિલ્વર ક્લચ અને આકર્ષક ઇયરિંગ્સ સાથે પોતાનો લુક પૂર્ણ કર્યો હતો.હિન્દી અને તેલુગુ સિનેમાની લોકપ્રિય અભિનેત્રી મૃણાલ રમેશ તૌરાનીની દિવાળી પાર્ટીમાં સુંદર મિરર-વર્ક સાડી પહેરીને પહોંચી હતી, જે એકદમ અદભુત દેખાતી હતી. તેણીએ પાપારાઝી માટે સુંદર રીતે પોઝ આપ્યો. તેણી હાલમાં ઘણી ફિલ્મોના શૂટિંગમાં વ્યસ્ત છે, પરંતુ તેમ છતાં, તેણીએ દિવાળીની ઉજવણી માટે સમય કાઢ્યો. રવિનાએ ચૂનાના લીલા ભરતકામવાળા શરારા સેટમાં દિવાળી પાર્ટીમાં ગ્લેમર ઉમેર્યું. પીઢ સ્ટારે એક સરળ છતાં ભવ્ય પરંપરાગત લુક દર્શાવ્યો, ચાહકોને યાદ અપાવ્યું કે તે પેઢીઓથી પ્રિય કેમ રહે છે.ખુશી કપૂર એક અનોખા મિરર-શણગારેલા પોશાકમાં આવી હતી. જનરલ ઝેડ સ્ટારે તેની અનોખી ફેશન સેન્સથી બધાનું ધ્યાન ખેંચ્યું હતું અને સ્ટાર-સ્ટડેડ ઈવેન્ટમાં તેની સ્ટાઇલ રજૂ કરી હતી. જેનેલિયા, જેણે તાજેતરમાં કેટલાક પ્રોજેક્ટ્સ પૂર્ણ કર્યા છે અને તેની આગામી બહુભાષી ફિલ્મનું આયોજન કરી રહી છે, તેણે એથનિક પોશાક છોડીને એક ફેશ, મોર્ડન ફ્યુઝન લુક બનાવ્યો હતો. તેની બબલી સ્ટાઇલ અને અદભુત સ્ટાઇલે રેડ કાર્પેટ પર એક ફેશ અને એનર્જેટિક વાઇબ ઉમેર્યું હતું.

શબ્દ શોધો

ઊ	કા	જી	સ	ચી	લ	ક	વ	એ	ચ	ગ	રી
ળો	દ	અ	વ	ળ	ત	જી	લ	ન	તી	મ	ગ
ક	ગ	સા	અઃ	વા	ક્રો	ત	મા	અ	ન	ઝ	ચી
ઓ	ક્ષ	આ	લ	ર	ર	સ	રો	ગ	લ	ક	ર
ક	ગ	કુ	આ	ડ	મ	રો	ર	ડ	ણે	મ	તા
ણે	ભા	આ	આ	જ	બા	કા	મ	ગ	ળ	પ	ગુ
ગુ	લા	મ	પ્ર	અ	બૂ	રી	ન	લ	સ	મા	ર
રા	ગં	અ	આ	વા	ક્ષ	ન	શ	ચા	ન	બં	ણા
ણા	જ	દ	વ	ડો	સ	જ્ઞા	ગુ	તુ	કી	સા	વા
મ	સા	ભા	રો	ગં	ન	ગં	મ	ક્ષ	ભો	કા	કા
ગ	ણિ	દ	ચ	ક	ચા	ર	ના	ગ	દા	ર	કા
અ	ણે	વિ	આ	બ	ર	અઃ	મ	ર	મો	બા	ન

શબ્દ શોધો

ગઝલ, ગુમનામ, ગુમાન, ગુલામ, ચકચાર, ચમચી, જ્ઞાન, ડમરી, ડમરો, તાપસ

એઆઈ છબીઓ બનાવવા માટે રૂપાલી ગાંગુલીના ફોટા સાથે છેડછાડ : અભિનેત્રીએ બોમ્બે હાઈકોર્ટનો દરવાજો ખખડાવ્યો

મુંબઈ,

ટીવી સીરિયલ "અનુપમા" થી ઘરે ઘરે જાણીતી બનેલી અભિનેત્રી રૂપાલી ગાંગુલીએ તેના ફોટા અને ઓળખના કથિત દુરુપયોગ સામે કાનૂની કાર્યવાહી કરી છે. અભિનેત્રીએ બોમ્બે હાઈકોર્ટમાં અરજી દાખલ કરીને આરોપ લગાવ્યો છે કે કેટલાક ઓનલાઈન પોર્ટલ તેની પરવાનગી વિના તેના ફોટા અને અન્ય સામગ્રીનો ઉપયોગ કરી રહ્યા છે. વધુમાં, કૃત્રિમ બુદ્ધિમત્તાનો ઉપયોગ કરીને તેના નકલી ફોટા બનાવવામાં આવી રહ્યા છે અને વીડિયો બનાવવામાં આવી રહ્યા છે. રૂપાલીનો આરોપ છે કે આ સામગ્રીનો ઉપયોગ એવી વેબસાઇટ્સ પર પણ થઈ રહ્યો છે જે અશ્લીલ અને વાંધાજનક સામગ્રી પ્રદર્શિત કરે છે.રૂપાલી ગાંગુલીએ તેની અરજીમાં તેની

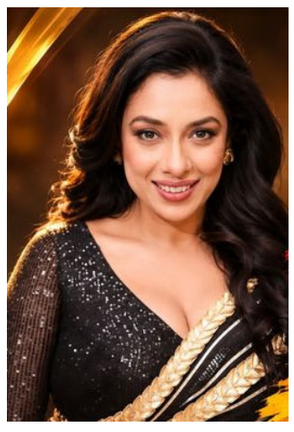

ઓળખ અને છબી અધિકારોનો મુદ્દો ઉઠાવ્યો છે. અભિનેત્રીના જણાવ્યા અનુસાર, તેના ફોટા અને અન્ય વ્યક્તિગત રીતે ઓળખી શકાય તેવી સામગ્રીનો ઉપયોગ તેની સંમતિ વિના કરવામાં આવી રહ્યો છે. છેં ટેકનોલોજીનો ઉપયોગ કરીને બનાવેલા નકલી ફોટા અને સંપાદિત વિડિઓઝ તેની છબીને નુકસાન પહોંચાડી શકે છે. અરજીમાં, અભિનેત્રી દલીલ કરે છે કે દરેક વ્યક્તિને તેની છબી, અવાજ, નામ અને ઓળખનો અધિકાર છે. વ્યાપારી અથવા અન્ય દુર્ભાવનાપૂર્ણ હેતુઓ માટે પરવાનગી વિના આનો ઉપયોગ કરવો તેમના વ્યક્તિત્વ અધિકારોનું ઉલ્લંઘન છે. તેણીએ કોર્ટને આવી સામગ્રીના પ્રસાર પર પ્રતિબંધ મૂકવા અને તેની ઓળખના અયોગ્ય ઉપયોગ સામે કાર્યવાહી કરવા વિનંતી કરી છે. આ કેસની સુનાવણી ૪ નવેમ્બરે બોમ્બે હાઈકોર્ટમાં થશે. આ મામલો જસ્ટિસ માધવ જામદારની બેન્ચ સમક્ષ રજૂ કરવામાં આવશે. સુનાવણી દરમિયાન, કોર્ટ આ અરજીમાં ઉઠાવવામાં આવેલા મુદ્દાઓ પર વિચાર કરશે.

ચાર વર્ષના લગ્નજીવન પછી કનિકા કપૂર અને ગૌતમના સંબંધોનો અંત : ગાયિકાએ પતિથી અલગ થવાની જાહેરાત કરી

મુંબઈ,

બોલીવુડ પ્લેબેક સિંગર કનિકા કપૂરે ઉદ્યોગપતિ ગૌતમ હાથીરામણીથી અલગ થવાની જાહેરાત કરી છે. તેણીએ ૨૦૨૨ માં લંડનમાં ગૌતમ સાથે લગ્ન કર્યા હતા. ૪૮ વર્ષીય કનિકાએ સોશિયલ મીડિયા પર આ માહિતી શેર કરી હતી અને લોકોને તેની ગોપનીયતાનો આદર કરવા વિનંતી કરી હતી. આ જાહેરાત તેણીએ ઇન્સ્ટાગ્રામ પર તેના લગ્નના ફોટા અને વીડિયો દૂર કર્યા પછી આવી હતી. કનિકા કપૂરે સ્પષ્ટતા કરી કે તેમના અલગ થવા પાછળ કોઈ ત્રીજો પક્ષ નહોતો. તેમણે એવા દાવાઓને પણ ફગાવી દીધા કે તેમના લગ્ન તૂટી ગયા કારણ કે તે લાગોસમાં જવા માંગતી ન હતી, જ્યાં ગૌતમ રહે છે, કામ માટે જવા માંગતી ન હતી.તેમના



સત્તાવાર નિવેદનમાં, કનિકા કપૂરે કહ્યું, "ઘણી વિચાર-વિમર્શ પછી, મેં અને મારા પતિએ અલગ થવાનો નિર્ણય લીધો છે. અમે સાથે વિતાવેલા સમય માટે હું આભારી છું અને ભવિષ્ય માટે તેમને શુભકામનાઓ પાઠવું છું. જેમ જેમ આપણે આપણા જીવનમાં આગળ વધીએ છીએ, હું તમને બધાને વિનંતી કરું છું કે અમારી ગોપનીયતાનો આદર કરો." એક ન્યૂઝ પોર્ટલ સાથે વાત કરતા, કનિકા કપૂરે કહ્યું, "મને બીજું કોઈ મળ્યું નથી, અને જ્યાં સુધી હું જાણું છું, ગૌતમને બીજું કોઈ મળ્યું નથી. આ મારો બીજો છૂટાછેડાનો અનુભવ છે, અને તે મને ખૂબ જ દુઃખ અને નિરાશા લાવે છે." ગાયિકા કનિકાએ ખુલાસો કર્યો કે તે હાલમાં મુંબઈમાં છે અને ત્રણ પ્રોજેક્ટ્સ પર કામ કરી રહી છે.

જામનગર એસીબી દ્વારા સતર્કતા જાગૃતિ સપ્તાહની ઉજવણી





જામનગર : ભ્રષ્ટાચાર મુક્ત સમાજના નિર્માણ અને લોકોમાં જાગૃતિ લાવવાના હેતુથી જામનગર એન્ટી કરપ્શન બ્યુરો (એસીબી) દ્વારા 'સતર્કતા જાગૃતિ સપ્તાહ-૨૦૨૬' અંતર્ગત વિવિધ જાગૃતિ કાર્યક્રમોનું આયોજન કરવામાં આવ્યું હતું.

આ સપ્તાહ દરમિયાન વિદ્યાર્થીઓમાં રમતગમત, સર્જનાત્મકતા અને ભ્રષ્ટાચાર વિરોધી જાગૃતિ કેળવવાના હેતુથી વિવિધ સ્પર્ધાઓ યોજવામાં આવી હતી. જેમાં જામનગરની એરફોર્સ સ્કૂલ ખાતે રમતગમતની સ્પર્ધાઓનું આયોજન કરવામાં આવ્યું હતું. જ્યારે ન્યૂ સ્કૂલ ખાતે નિબંધ સ્પર્ધા યોજવામાં આવી હતી.

આ ઉપરાંત સજુબા ગર્લ્સ હાઈસ્કૂલની વિદ્યાર્થીનીઓ માટે વિશેષ જાગૃતિ કાર્યક્રમ યોજાયો હતો. જેમાં વિદ્યાર્થીનીઓ રેલીના માધ્યમથી એસીબી કચેરી ખાતે પહોંચી હતી. અહીં તેમને એસીબી કચેરીની મુલાકાત કરાવવામાં આવી હતી અને એસીબીની કામગીરી, ભ્રષ્ટાચાર સામે કરવામાં આવતી કાર્યવાહી તથા નાગરિકોની જવાબદારી અંગે વિસ્તૃત માહિતી આપવામાં આવી હતી.

કાર્યક્રમ દરમિયાન વિદ્યાર્થીનીઓને ભ્રષ્ટાચાર સંબંધિત ફરિયાદ કરવા માટે એસીબીના ટોલ ફ્રી હેલ્પલાઈન નંબર ૧૦૬૪ અંગે પણ માહિતગાર કરવામાં આવી હતી. ભ્રષ્ટાચાર સામે જાગૃત રહેવા અને આવી કોઈ ઘટના ધ્યાને આવે તો યોગ્ય માધ્યમથી ફરિયાદ કરવા અંગે માર્ગદર્શન આપવામાં આવ્યું હતું.

આમ, જામનગર એસીબી દ્વારા સતર્કતા જાગૃતિ સપ્તાહ અંતર્ગત યોજાયેલા વિવિધ કાર્યક્રમો મારફતે વિદ્યાર્થીઓમાં ભ્રષ્ટાચાર વિરોધી જાગૃતિ ફેલાવવાનો પ્રયાસ કરવામાં આવ્યો હતો.

કાલાવડ તાલુકા સ્વાગત ફરીયાદ નિવારણ કાર્યક્રમ ૨૫ નવેમ્બરે યોજાશે

જામનગર : સ્વાગત ફરીયાદ નિવારણ કાર્યક્રમની રાજય અને જિલ્લા કક્ષાએ મળેલી સફળતા બાદ મુખ્યમંત્રીએ ગુજરાત રાજયના નાગરિકોના ગામ કે તાલુકા કક્ષાના પ્રશ્નો અસરકારક અને ન્યાયિક રીતે હલ થાય તે માટે તાલુકા કક્ષાએ તાલુકા સ્વાગત ફરીયાદ નિવારણ કાર્યક્રમ દર માસે યોજવાનું સૂચન કર્યું છે.

જે અન્વયે, જામનગર જિલ્લાના કાલાવડ તાલુકામા સ્વાગત ફરિયાદ નિવારણ કાર્યક્રમ આગામી તા.૨૫ નવેમ્બરના રોજ સવારના ૧૧ કલાકથી કાર્યક્રમ પૂર્ણ થાય ત્યાં સુધી કાલાવડ મામલતદારના અધ્યક્ષ સ્થાને મામલતદાર કચેરી, કાલાવડના મીટીંગ હોલમાં યોજવામાં આવશે અરજદારોએ આગામી તા.૧૦ નવેમ્બર સુધીમાં તાલુકા સ્વાગત કાર્યક્રમના મથાળા હેઠળ તેમનો પ્રશ્ન/અરજી કાલાવડ મામલતદાર અને એકઝીકયુટિવ મેજિસ્ટ્રેટને પુરતાં પુરાવા સાથે મોકલી આપવાની રહેશે. અરજી મોકલતી વખતે અરજદારોએ આ તમામ બાબતોનું પાલન કરવાનું રહેશે.

તાલુકા સ્વાગતમાં અરજી કરતા પહેલાં કોઈપણ અરજદારે ગ્રામ કક્ષાનો પ્રશ્ન હોય તો તે ગ્રામ પંચાયત, તલાટી કમ મંત્રી, ગ્રામસેવકને પ્રથમ અરજી કરેલી હોવી જોઈએ અને તે અરજીની તારીખે અનિર્ણિત રહેલ હોય. તાલુકા કક્ષાનો પ્રશ્ન હોય તો તાલુકાના જવાબદાર અધિકારીને પ્રથમ લેખિતમાં રજુઆત કરેલી હોવી જોઈએ અને તે અરજીની તારીખે અનિર્ણિત હોય. આ કાર્યક્રમમાં તાલુકા કક્ષાના અધિકારી ક્ષેત્રમાં આવતા પ્રશ્નોના જ નિર્ણય લઈ શકાય તેવા પ્રશ્નો હોવા જોઈએ. આ કાર્યક્રમમાં અરજદાર જાતે પોતે રૂબરૂ પોતાના પ્રશ્નની જ આધાર પુરાવા સાથે રજુઆત કરી શકશે. આ કાર્યક્રમમાં અરજદાર એક જ વિષયને લગતી રજુઆત કરી શકશે. સામુહિક રજુઆતો કરી શકશે નહી. કાલાવડ તાલુકાના સમગ્ર નાગરિકોએ તાલુકા સ્વાગત કાર્યક્રમનો લાભ લેવા કાલાવડ મામલતદારની યાદીમાં જણાવવામાં આવ્યું છે.

ત્રણ દિવસથી નિરાધાર સ્થિતિમાં રહેતાં વૃદ્ધા માટે '૧૮૧ અભયમ' બની સંજીવની

જામનગર : માનવતાની ઉત્કૃષ્ટ મિસાલ પેશ કરતાં જામનગરની ૧૮૧ અભયમ મહિલા હેલ્પલાઈન ટીમે રસ્તા પર નિરાધાર હાલતમાં ભટકતાં એક વૃદ્ધ માજીને સમયસર મદદ પહોંચાડી સખી વન સ્ટોપ સેન્ટરમાં સુરક્ષિત આશ્રય અપાવ્યો છે.



બનાવની વિગત અનુસાર, એક જાગૃત નાગરિકે ૧૮૧ મહિલા હેલ્પલાઈન પર કોલ કરી માહિતી આપી હતી કે એક વૃદ્ધ માજી છેલ્લા ત્રણ દિવસથી ચોકડી પાસે અત્યંત નિરાધાર અને અસહાય હાલતમાં બેઠાં છે. કોલ મળતાં જ ૧૮૧ અભયમની ટીમના કાઉન્સેલર ઈશિતા પરમાર, એ.એસ.આઈ. તારાબેન ચૌહાણ તથા પાયલોટ રામજીભાઈ સિયાર તાત્કાલિક સ્થળ પર પહોંચ્યા હતા. ટીમે સૌપ્રથમ માહિતી આપનાર નાગરિક પાસેથી સમગ્ર પરિસ્થિતિ સમજી લીધી હતી.

ત્યારબાદ અભયમ ટીમે વૃદ્ધ માજીને સાંત્વના આપી તેમનું ગહન કાઉન્સેલિંગ કર્યું હતું. કાઉન્સેલિંગ દરમિયાન માજીએ અત્યંત ભાવુક હૈયે પોતાની વ્યથા ઠાલવતાં જણાવ્યું હતું કે, તેમના પતિ અને દીકરાનું અવસાન થઈ ચૂક્યું છે તથા પુત્રવધૂ પણ તેમને સાથે રાખતી ન હોવાથી તેઓ આશ્રયની શોધમાં ભટકી રહ્યાં હતાં. ઘૂંટણના દુખાવાની તકલીફ હોવાથી અગાઉ તેઓ એક હોસ્પિટલમાં છ મહિના સારવાર હેઠળ દાખલ રહ્યા હતા અને ત્યારબાદ ત્રણ મહિના સુધી હોસ્પિટલમાં જ રહ્યા હતા, જ્યાં આવતા-જતા લોકો પાસેથી જમવાનું અને કપડાં મળી રહેતાં હતાં. પરંતુ એક દિવસ નશાની હાલતમાં રહેલા એક શખ્સે તેમની સાથે મારપીટ કરતાં તેઓ ત્યાંથી નીકળી જવા મજબૂર બન્યાં હતાં અને છેલ્લા ત્રણ દિવસથી ચોકડી પાસે આશ્રય વગર બેઠા હતાં.

વૃદ્ધ માજીની કરુણ પરિસ્થિતિ અને સુરક્ષિત આશ્રયની જરૂરિયાતને ધ્યાને રાખીને ૧૮૧ની ટીમે તેમને હિંમત આપી હતી. ત્યારબાદ માજીને સંપૂર્ણ સુરક્ષા અને જરૂરી તમામ સહાય મળી રહે તે હેતુથી જામનગરના 'સખી વન સ્ટોપ સેન્ટર' ખાતે રિફર કરી આશ્રય અપાવવામાં આવ્યો હતો. જાગૃત નાગરિકની સજાગતા અને ૧૮૧ અભયમની ત્વરિત કામગીરીના પરિણામે માજીને મુશ્કેલ સમયમાં આશરો મળતાં તેમણે સમગ્ર ટીમનો હૃદયપૂર્વક આભાર વ્યક્ત કર્યો હતો.

મોટી ખાવડીની મહિલાને પ્રસુતિ પીડા ઉપડતા ૧૦૮માં ડિલિવરી



જામનગર : જામનગર નજીક મોટી ખાવડીમા રાત્રિ દરમિયાન શીલકંદદેવી રિતેશકુમાર સિંઘ (ઉમર ૨૩)ને પ્રસુતિ પીડા ઉપડતા ૧૦૮ એમ્બ્યુલન્સમા દર્દીના સગા દ્વારા કોલ કરતા જામનગર સમર્પણ ચોકડી લોકેશન થી યુદ્ધ ધોરણે ઈએમટી દિપ્તી મારું પાઈલિત રાજેશભાઈ૧૦૮ લઈ મોટી ખાવડી પહોંચતાની સાથે જાણવા મળેલ કે દર્દીની હાલત થોડી ગંભીર જણાતા ઈમરજન્સી સારવાર આપી અને રસ્તામા ડિલિવરી કરાવની જરૂર પડતા રસ્તામા જ દર્દીને સફળ ડિલિવરી (નોર્મલ) કરાવીને બાળક અને માતાનો જીવ બચાવ્યો હતો. ફરી ૧૦૮ સંજીવની સાબિત થતા દર્દીના સગાએ ૧૦૮ ની કામગીરીના વખાણ કરી આભાર વ્યક્ત કર્યો હતો.

ધ્રોલના બીજલકા ગામે આયુર્વેદની મહેક, ગામલોકોએ ભેગા મળી બનાવ્યો હર્બલ ગાર્ડન

ધ્રોલ (સંજય ડાંગર દ્વારા) : આજના આધુનિક જમાનામાં લોકો આયુર્વેદ અને કુદરતી ઉપચારનું મહત્વ સમજે એ માટે ધ્રોલ તાલુકાના બીજલકા ગામે સરસ પહેલ કરવામાં આવી છે. ગામલોકોએ ભેગા મળીને આયુર્વેદિક હર્બલ ગાર્ડન તૈયાર કર્યું છે, જેનું ઉત્સાહભેર લોકાર્પણ કરવામાં આવ્યું હતું. આ બગીચો તૈયાર કરવામાં ગામના યુવાનો અને વડીલોએ જાતે શ્રમદાન કર્યું હતું, જ્યારે દાતાઓએ આર્થિક સહયોગ આપ્યો હતો. સૌના સહિયારા પ્રયાસોથી ગામમાં વિવિધ ઔષધીય છોડનો બગીચો તૈયાર થયો છે.



ગુજરાત સરકારના આયુષ વિભાગના માર્ગદર્શન હેઠળ આયુષ્માન આરોગ્ય મંદિર (આયુષ), મોટા ઈટાળા દ્વારા આ પહેલ હાથ ધરવામાં આવી હતી. બગીચો બનાવવાનો મુખ્ય હેતુ ગામલોકોને આસપાસ ઊગતા ઔષધીય છોડની ઓળખ કરાવવાનો અને આયુર્વેદ વિશે જાણકારી આપવાનો છે. ઘણા છોડ આપણા ઘરઆંગણે, વાડામાં કે ખેતરના શેઢે ઊગતા હોય છે, પરંતુ તેની ઓળખ અને ઉપયોગ વિશે લોકોને પૂરતી જાણકારી હોતી નથી. હવે આ બગીચાના માધ્યમથી ગ્રામજનો આવા છોડ વિશે જાણી શકશે અને નવી પેઢીને પણ આપણી પરંપરાગત ઔષધીય વનસ્પતિઓની ઓળખ મળશે.

લોકાર્પણ પ્રસંગે ઉપસ્થિત આગેવાનો, આરોગ્ય કર્મીઓ અને ગ્રામજનોએ ગામના યુવાનો, વડીલો અને દાતાઓના પ્રયાસોને બિરદાવ્યા હતા. બીજલકા ગામની આ પહેલ બીજા ગામો માટે પણ પ્રેરણારૂપ બની શકે છે. ગામલોકો ભેગા થાય તો પોતાના ગામમાં પણ આવું ઉપયોગી કામ કરી શકાય છે તેનો આ બગીચો સરસ દાખલો છે.

સંગીત સાધનાને મળેલ પ્રોત્સાહન બદલ મેયરનો આભાર : ઉપાસના ઠક્કર



જામનગર : જામનગર મહાનગરપાલિકા દ્વારા આયોજિત સ્વદેશી મેળો-શોપિંગ ફેસ્ટિવલ ૨૦૨૬ અંતર્ગત તા.૧ ના રોજ પ્રદર્શન ગ્રાઉન્ડ ખાતે યોજાયેલા સાંસ્કૃતિક કાર્યક્રમમાં એ. આર. મ્યુઝિકલ બેન્ડ સાથે ગાયિકા તરીકે પોતાની ગાયનકલાની પ્રસ્તુતિ કરવાની તક પ્રાપ્ત થઈ હતી. આ સુંદર અવસર આપવા બદલ જામનગરનાં પ્રથમ મેયર મોનિકાબેન વ્યાસનો હું હૃદયપૂર્વક આભાર વ્યક્ત કરું છું. મારી સંગીતસાધના અને ગાયનકલાને વિશાળ જનસમુદાય સુધી પહોંચાડવા માટે મળેલું આ પ્રોત્સાહન મારા માટે આનંદ અને ગૌરવની બાબત છે. સ્થાનિક કલાકારોની પ્રતિભાને ઓળખીને તેમને જાહેર મંચ પૂરું પાડવાની મેયરની આ ભાવના ખરેખર પ્રશંસનીય છે. એ. આર. મ્યુઝિકલ બેન્ડ સાથે ગાયિકા તરીકે મળેલો આ અવસર મારી સંગીતયાત્રાનું યાદગાર સંભારણું બની રહેશે. આ સુંદર તક અને પ્રોત્સાહન બદલ મેયર તથા જામનગર મહાનગરપાલિકાનો પુનઃ હૃદયપૂર્વક આભાર કર્યો હતો.

જામનગરના નવા અને જૂનાનાગના વચ્ચેના જર્જરિત પુલની કામગીરી પૂરજોશમાં

જામનગર : જામનગર નજીક આવેલા નવા નાગના અને જૂના નાગના ગામને જોડતો ૭૨ મીટર લંબાઈ ધરાવતો વર્ષો જૂનો પુલ અત્યંત જર્જરિત હાલતમાં ફેરવાઈ ગયો હતો. જેને પગલે આ માર્ગ પરથી પસાર થતાં વાહનચાલકો તેમજ બંને ગામના રહેવાસીઓ માટે અકસ્માતનો સતત ભય સતાવી રહ્યો હતો. સ્થાનિકોની રજૂઆત અને જનહિતને ધ્યાને રાખીને તંત્ર દ્વારા આ જર્જરિત પુલના સ્થાને નવો મજબૂત બ્રિજ બનાવવાનું આયોજન હાથ ધરવામાં આવ્યું છે.



રૂપિયા ૨.૨૫ કરોડના ભવ્ય ખર્ચે આ નવનિર્માણ કામગીરી હાલ પૂરજોશમાં ચાલી રહી છે. ૭૨ મીટરની લંબાઈ ધરાવતા આ નવા પુલનું નિર્માણ કાર્ય ગુણવત્તાયુક્ત અને ઝડપથી પૂર્ણ થાય તે માટે સંબંધિત વિભાગ દ્વારા સતત મોનિટરિંગ કરવામાં આવી રહ્યું છે.

ઉલ્લેખનીય છે કે નવા અને જૂના નાગના વચ્ચેનો આ પુલ સ્થાનિક વાહનવ્યવહાર અને દૈનિક અવરજવર માટે અત્યંત મહત્વપૂર્ણ માનવામાં આવે છે. બ્રિજનું કામ પૂર્ણ થતાં જ બંને ગામો વચ્ચેનું અંતર સરળ બનશે અને સ્થાનિક ગ્રામજનો તેમજ વાહનચાલકોને મોટી રાહત મળશે. તંત્રના જણાવ્યા અનુસાર, નિર્માણ કાર્ય નિર્ધારિત સમયમર્યાદામાં પૂર્ણ કરી પુલને જનતા માટે ખુલ્લો મૂકવાનો ધ્યેય રાખવામાં આવ્યો છે.

રિલાયન્સ ટાઉનશીપમાં પોલીસ દ્વારા સાયબર અવેરનેશ કાર્યક્રમ યોજાયો

જામનગર : જામનગરના રિલાયન્સ ટાઉનશિપ ખાતે જે.એમ.ડી. (આઈ.ટી.) દ્વારા આયોજિત સાયબર ફેર-૨૦૨૬ અંતર્ગત જામનગર સાયબર કાઈમ પોલીસ દ્વારા તા. ૧લી નવેમ્બરના રોજ સાયબર કાઈમ અવેરનેસ કેમ્પેઈન યોજવામાં આવ્યું હતું. આ અભિયાનમાં રિલાયન્સમાં નોકરી કરતા કર્મચારીઓ તેમજ તેમના પરિવારજનોને સાયબર સુરક્ષા અંગે માહિતગાર કરવામાં આવ્યા હતા.



સાયબર કાઈમ પીઆઈ એન.બી. ડાભી તથા પોલીસ સબ ઈન્સ્પેક્ટર એચ.કે. જાલાના માર્ગદર્શન હેઠળ યોજાયેલા સેમિનારમાં વીશિંગ કોલ, ફેક શોપિંગ વેબસાઈટ, ઈન્સ્ટન્ટ લોન ફ્રોડ, ઈન્વેસ્ટમેન્ટ ફ્રોડ, ટાસ્ક ફ્રોડ, ડિજિટલ અરેસ્ટ તેમજ એપીકે ફાઈલ મારફતે થતા સાયબર ફ્રોડ સહિતની છેતરપિંડીની પદ્ધતિઓ સમજાવી તેનાથી બચવાના ઉપાયો અંગે માર્ગદર્શન આપવામાં આવ્યું હતું. આ ઉપરાંત સાયબર જાગૃતિ અંગેના ૩૦૦ પેમ્ફલેટનું વિતરણ પણ કરવામાં આવ્યું હતું. આ કાર્યક્રમમાં લોકોને સાયબર ગુનાઓ અંગે સાવચેત રહેવા અને અજાણી લિંક કે એપિકે ફાઈલ ડાઉનલોડ નહીં કરવા સહિતની જરૂરી તકેદારી રાખવા સમજણ આપી હતી.

જામજોધપુરમાં હત્યાના પ્રયાસ ગુનામાં આરોપીની જામીન અરજી નામંજૂર

જામનગર : જામનગર જિલ્લાના જામજોધપુર પોલીસ સ્ટેશનમાં નોંધાયેલા હત્યાના પ્રયાસ તથા ગંભીર ઈજા પહોંચાડવાના ગુનામાં આરોપી ગગુ ઉર્ફે દિપુ વાલા જામની નિયમિત જામીન અરજી જામનગરની સેશન્સ કોર્ટ દ્વારા નામંજૂર કરવામાં આવી છે.

આ કેસમાં બીજા એડિશનલ સેશન્સ જજે ગુનાની ગંભીરતા, આરોપીનો ગુનાહિત પૂર્વ ઈતિહાસ તેમજ તપાસ હજુ પ્રાથમિક તબક્કામાં હોવાની બાબતોને ધ્યાને લઈને આરોપીને જામીન પર મુક્ત કરવાનો ઈનકાર કર્યો હતો. સરકાર તરફે રજૂઆત કરવામાં આવી હતી કે આ પ્રકારના ગંભીર ગુનામાં આરોપીને જામીન પર મુક્ત કરવામાં આવે તો સમાજ પર વિપરીત અસર પડી શકે છે. સરકારી પક્ષની દલીલો તથા કેસની પરિસ્થિતિને ધ્યાને લઈને અદાલતે આરોપીની નિયમિત જામીન અરજી નામંજૂર કરવાનો હુકમ કર્યો હતો. આ કેસમાં રાજ્ય સરકાર તરફે સરકારી વકીલ ધર્મેન્દ્ર એ. જીવરાજાણીએ હાજર રહી આરોપીની જામીન અરજીનો વિરોધ કર્યો હતો.

ભાણવડમાં નોંધાયેલ ગુનામાં પાંચ વર્ષથી ફરાર શખ્સ ઝડપાયો



ખંભાળિયા : ભાણવડ પોલીસ સ્ટેશન હેઠળ આવશ્યક ચીજવસ્તુ ધારાની કલમ મુજબ નોંધાયેલા ગુન્હામાં નાસ્તા - ફરતા શખ્સને પોલીસે પકડી પાડી આગળની કાર્યવાહી માટે ભાણવડ પોલીસ દફતરે સોંપી દીધો છે.

પ્રાપ્ત માહિતી અનુસાર હાલ મહારાષ્ટ્ર રાજ્યમાં રહેતા અને મુળ પોરબંદરના જયેશભાઈ ચંદ્રકાંતભાઈ દતાણી સામે ભાણવડ પોલીસમાં આવશ્યક ચીજ વસ્તુ ધારા હેઠળ ગુન્હો નોંધાયો હોય દરમિયાન આ ગુન્હામાં પાંચ વર્ષથી નાસ્તો - ફરતો હોય જેની દ્વારકા જિલ્લા એલસીબી પોલીસે અટકાયત કરી ધોરણસરની કાર્યવાહી આરંભી હતી.

સિક્કા ટીપીએસમાં આસિસ્ટન્ટ સેક્રેટરી સેવાનિવૃત્તિ થતા વિદાય સમારંભ યોજાયો

જામનગર : સિક્કાના ટીપીએસ આસિસ્ટન્ટ સેક્રેટરી રવિન્દ્રભાઈ મહેતા વયમર્યાદાના કારણે સેવાનિવૃત થતા તેઓનો વિદાય સમારંભ યોજવામાં આવ્યો હતો.

જેમાં સિક્કા ટીપીએસના મુખ્ય ઈજનેર એચ. ડી. મુંધવા, અધિક્ષક ઈજનેર એન.આર. પટેલ, એસ.એચ. કહાર, ડી.કે.વસાવા, આઈ.એ.નવાબ, બી.એ. પરમાર, બી.ડી. સનારીયા, ડેપ્યુટી જનરલ મેનેજર રેખાબેન ઝાલા, ડેપ્યુટી સી.એ.ઓ. એમ.ડી.દોશી, આઈ.આર.ઓ. ટી.એમ. ઠાકરીયા, અન્ય ઉચ્ચ અધિકારીગણ, યુનિયનના હોદ્દેદારો, નિવૃત્ત થતા કર્મચારીઓના પરિવારજનો તેમજ સ્ટાફ મિત્રો હાજર રહ્યા હતા.



રવિન્દ્રભાઈ મહેતાએ સિક્કા ટીપીએસમાં નોકરીની શરૂઆત કરી અને સિક્કા ખાતે બઢતી મેળવી પ્રગતિ કરેલ અને દીર્ઘકાલિન સેવાનિવૃત થઈ રહ્યા હોય તથા તેઓના સહ કર્મચારી અને અધિકારીઓ સાથેના સુમેળભર્યા સંબંધો અને કાર્યકૌશલ્યને લીધે સદાય યાદ રહેશે. રવિન્દ્રભાઈ મહેતા દ્વારા સહકર્મચારીઓ માટે સહપરિવાર સમુહ ભોજનનું ભવ્ય આયોજન કરેલ હતુ તેમાં તેમનાં પૂર્વ સહકર્મચારી ઓને પણ પરીવાર સાથે સહભાગી બનાવેલ હતાં. વયમર્યાદાના કારણે નિવૃત થતાં રવિન્દ્રભાઈ મહેતાને પાવર સ્ટેશનના વડા હરેશભાઈ ડી. મુંધવા દ્વારા પ્રમાણપત્ર અર્પણ કરેલ. ડી.જી.એમ. રેખાબેન ઝાલા દ્વારા સ્મૃતિ રૂપે કંપની તરફથી ચાંદીનો સિક્કો અર્પણ કરેલ. ડેપ્યુટી સી.એ. ઓ. એમ.ડી. દોશી દ્વારા ચેક અર્પણ કરવામાં આવેલ હતાં.

રવિન્દ્રભાઈ મહેતાને બ્રહ્મસમાજ વતી રાજુભાઈ મહેતા, જે.ડી.પંડ્યા, નયન જોષી, વિમલ રાજ્યગુરૂ દ્વારા સાલ ઓઢાડીને સ્મૃતિ ભેટ અર્પણ કરવામાં આવેલ. આ કાર્યક્રમમાં જામનગરથી એન.ડી.ત્રિવેદી, નીતિનભાઈ ઠાકર, આર.સી. ભટ્ટ, એ.જે.નકુમ, જે.એલ.મહેતા, કે.એસ.વાળા, જતીનભાઈ સી.ઓઝા ખાસ ઉપસ્થિત રહીને રવિન્દ્રભાઈ મહેતાને તેમના નિવૃત્તિ જીવનની શુભકામનાઓ પાઠવેલી હતી. કાર્યક્રમનું સંચાલન જીગ્નેશભાઈ રાવલ દ્વારા કરવામાં આવેલ તેમ એન.ડી. ત્રીવેદીની યાદીમાં જણાવેલ છે.

હેપ્પી બર્થ-ડે

ધ્રોલના ભાજપ અગ્રણી નરેન્દ્રસિંહ પરમારની પુત્રી દીથ્યાબાનો આજે જન્મદિવસ



સ્વિમિંગ અને સંગીત ક્ષેત્રે જિલ્લા-રાજ્ય કક્ષાએ મેડલ મેળવી પરિવાર અને શાળાનું નામ રોશન કરનાર દીથ્યાબાને જન્મદિવસે શુભકામનાઓ. ધ્રોલ શહેર ભાજપના પ્રભારી, પ્રમુખ પંડિત દીનદયાળ ઉપાધ્યાય વિચાર સંઘ, જામનગર જિલ્લા તેમજ જામનગર જિલ્લા ભાજપ મીડિયા સેલના પૂર્વ કન્વીનર નરેન્દ્રસિંહ પરમારના લાડકવાયા પુત્રી દીથ્યાબા પરમારનો આજે તા. ૫ નવેમ્બર, ૨૦૨૬ના રોજ જન્મદિવસ છે. દીથ્યાબા પરમાર હાલ નંદવિદ્યાનિકેતન સ્કૂલમાં ધોરણ-૭માં અભ્યાસ કરી રહ્યાં છે. તેઓ જિલ્લા તેમજ રાજ્યકક્ષાની વિવિધ સ્પર્ધાઓમાં ભાગ લઈ અનેક મેડલ હાંસલ કરી ચૂક્યાં છે. તેમને જન્મદિવસની શુભકામનાઓ.

યુએસ મધ્યવર્તી ચૂંટણી : ઈરાન યુદ્ધથી લઈને ફુગાવા સુધીના મુદ્દાઓએ રાજકીય રમતને ફેરવી દીધી

ડોનાલ્ડ ટ્રમ્પ અને રિપબ્લિકન પાર્ટીની હાર પાછળ છ મુખ્ય કારણો ઉભરી આવ્યા



વોશિંગ્ટન,

૨૦૨૬ ની મધ્યસત્ર ચૂંટણીઓ યુએસ પ્રમુખ ડોનાલ્ડ ટ્રમ્પ માટે એક મોટો રાજકીય આંચકો હતો. રિપબ્લિકન પાર્ટી, જેના બળ પર ટ્રમ્પ તેમની નીતિઓ અને રાજકીય કાર્યસૂચિને આગળ ધપાવી રહ્યા હતા, તેને આ વખતે મતદારો દ્વારા મોટો ફટકો પડ્યો છે. ડેમોક્રેટિક પાર્ટીએ યુએસ કોંગ્રેસના બંને ગૃહો, સેનેટ અને હાઉસ ઓફ રિપ્રેઝન્ટેટિવ્સમાં બહુમતી મેળવી. આ જીત સાથે, ડેમોક્રેટ્સે માત્ર અમેરિકન રાજકારણની ગતિશીલતા જ બદલી નથી, પરંતુ ટ્રમ્પના બાકીના કાર્યકાળ માટે મુશ્કેલીઓ પણ વધારી છે.

રોઇટર્સ અને એસોસિએટેડ પ્રેસના ચૂંટણી અહેવાલો અનુસાર, ફુગાવો, ઈરાન યુદ્ધ, વધતી કિંમતો અને સરકારના કામકાજ પ્રત્યે અસંતોષ આ ચૂંટણીમાં મુખ્ય મુદ્દાઓ હતા. ટ્રમ્પે રિપબ્લિકન ઉમેદવારોના સમર્થનમાં અસંખ્ય રેલીઓ યોજી હતી અને તેમના સમર્થકોને તેમને મત આપવા અપીલ કરી હતી જાણે કે તેઓ પોતે ચૂંટણી લડી રહ્યા હોય. આ છતાં, પાર્ટી અપેક્ષિત સફળતા પ્રાપ્ત કરવામાં નિષ્ફળ ગઈ.

ઈરાન યુદ્ધને ટ્રમ્પની ચૂંટણી મુશ્કેલીઓનું સૌથી મોટું કારણ માનવામાં આવી રહ્યું છે. અમેરિકન મતદારોના એક મોટા વર્ગે આ લશ્કરી કાર્યવાહી અને તેના લાંબા સ્વભાવથી નારાજગી વ્યક્ત કરી હતી. ટ્રમ્પ વહીવટીતંત્ર યુએસ વિદેશ નીતિમાં સ્થિરતા લાવશે તેવી અપેક્ષા હતી, પરંતુ ઈરાન સાથે વધતા સંઘર્ષથી અમેરિકન રાજકારણ અને અર્થતંત્ર બંને પર દબાણ વધ્યું. મેસેચ્યુસેટ્સ એમ્હર્સ્ટ યુનિવર્સિટી દ્વારા ઓગસ્ટ ૨૦૨૬ ના સર્વેમાં, ૬૮ ટકા ઉત્તરદાતાઓએ ટ્રમ્પ દ્વારા ઈરાન યુદ્ધના સંચાલનને નાપસંદ કર્યું હતું, જ્યારે ૫૪ ટકા લોકોએ ઈરાનમાં યુએસ લશ્કરી કાર્યવાહીનો વિરોધ કર્યો હતો.

આ મુદ્દાની અસર ફક્ત વિદેશ નીતિ સુધી મર્યાદિત નહોતી. યુદ્ધે ઉર્જા બજારમાં અનિશ્ચિતતા વધારી, અને સામાન્ય અમેરિકનોએ પણ તેની આર્થિક અસર અનુભવી. ડેમોક્રેટ્સે ચૂંટણી પ્રચાર દરમિયાન આ મુદ્દો ઉઠાવ્યો હતો, ટ્રમ્પ વહીવટીતંત્રની નીતિઓ પર સવાલ ઉઠાવ્યા હતા. આમ, ઈરાન યુદ્ધ રિપબ્લિકન પાર્ટી માટે રાજકીય બોજ બની ગયું. ઈરાન યુદ્ધની બીજી મોટી અસર તેલ અને ગેસના ભાવ પર પડી. પેટ્રોલના ભાવ હંમેશા યુએસમાં સામાન્ય નાગરિકો માટે મુખ્ય ચૂંટણી મુદ્દો રહ્યા છે. મોટી સંખ્યામાં લોકો દરરોજ કાર દ્વારા કામ પર જાય છે. તેથી, પેટ્રોલના વધતા ભાવ તેમના માસિક બજેટ પર સીધી અસર કરે છે.

ઊર્જા સુરક્ષા માટે મંત્રીમંડળે ૧૭,૩૧૪ કરોડ રૂપિયાની બે યોજનાઓને મંજૂરી આપી

લિથિયમ અને નિકલ જેવા મહત્વપૂર્ણ ખનિજોની પ્રક્રિયાને પ્રોત્સાહન આપવા માટે ૨,૮૧૪ કરોડ રૂપિયાની યોજનાને પણ મળી લીલીઝંડી

નવીદિલ્હી,

કેન્દ્રીય કેબિનેટે બુધવારે દેશની ઉર્જા સુરક્ષા અને આત્મનિર્ભરતાને વેગ આપવા માટે બે મહત્વપૂર્ણ યોજનાઓને મંજૂરી આપી. આમાં ૯૨ જીડબ્લ્યુએચ ગ્રીડ-સ્કેલ ઊર્જા સંગ્રહ પ્રણાલીઓ માટે ૧૪,૫૦૦ કરોડ રૂપિયાનું વાયેબિલિટી ગેપ ફંડિંગનો સમાવેશ થાય છે. વધુમાં, લિથિયમ અને નિકલ જેવા મહત્વપૂર્ણ ખનિજોના પ્રક્રિયાને પ્રોત્સાહન આપવા માટે ૨,૮૧૪ કરોડ રૂપિયાની યોજનાને પણ લીલીઝંડી મળી છે.

આ બે યોજનાઓ માટે કુલ ૧૭,૩૧૪ કરોડ રૂપિયાની રકમને મંજૂરી આપવામાં આવી છે. આ નિર્ણયો વડા પ્રધાન નરેન્દ્ર મોદીની અધ્યક્ષતામાં મળેલી કેબિનેટની બેઠકમાં લેવામાં આવ્યા હતા. માહિતી અને પ્રસારણ મંત્રી અશ્વિની વૈષ્ણવે મીડિયાને આ નિર્ણયો વિશે માહિતી આપી. ઊર્જા સંગ્રહ યોજના નાણાકીય વર્ષ ૨૦૨૭ અને નાણાકીય વર્ષ ૨૦૩૧ વચ્ચે લાગુ કરવામાં આવશે. આનાથી ભારતને ૨૦૩૦ સુધીમાં ૫૦૦ ગ્ઘ નવીનીકરણીય ઊર્જાના મહત્વાકાંક્ષી લક્ષ્યાંક પ્રાપ્ત કરવામાં મદદ મળશે. આ વિકાસ ભારત માટે મહત્વપૂર્ણ માનવામાં આવે છે.

આ યોજનાનો હેતુ ત્રણ તકનીકોમાં ૯૨ જીડબ્લ્યુએચ સંગ્રહ ક્ષમતા વિકસાવવાનો છે. આમાં બેટરી ઊર્જા સંગ્રહ પ્રણાલીઓ (૩૦ જીડબ્લુએચ)નો સમાવેશ થાય છે. પમ્પ્ડ સ્ટોરેજ પ્રોજેક્ટ્સ (૬૦ જીડબ્લુએચ) પણ આ યોજનાનો ભાગ છે. ઉભરતી સંગ્રહ તકનીકો (૨ જીડબ્લુએચ) પણ વિકસાવવામાં આવશે. આ યોજના ૨૦૩૦-૩૧ સુધી પાંચ વર્ષમાં અમલમાં મૂકવામાં આવશે.

પંજાબના ૮ લાખ કર્મચારીઓ માટે દિવાળી ભેટ: મોંઘવારી ભથ્થામાં ૫૩%નો વધારો

ચંડીગઢ,

પંજાબ સરકારી કર્મચારીઓ અને પેન્શનરો માટે દિવાળીનો તહેવાર ખાસ બનવાનો છે. મુખ્યમંત્રી ભગવંત માનએ કર્મચારીઓના મોંઘવારી ભથ્થા (ડીએ) માં ૩% નો વધારો કરવાની જાહેરાત કરી છે. આ સાથે, રાજ્યના કર્મચારીઓના કુલ મોંઘવારી ભથ્થામાં ૫૩%નો વધારો થયો છે. પંજાબમાં લગભગ ૮ લાખ કર્મચારીઓ અને પેન્શનરોને સીધો લાભ મળશે. આનો અર્થ એ થયો કે આ નિર્ણય રાજ્યના આશરે ૮૦૦,૦૦૦ પરિવારોને આર્થિક સહાય પૂરી પાડશે. આ નિર્ણય રાજ્યની તિજોરી પર નાણાકીય બોજ ચોક્કસપણે વધારશે, પરંતુ મોંઘવારીના આ યુગમાં કર્મચારીઓને નોંધપાત્ર રાહત આપશે.

મુખ્યમંત્રી ભગવંત માને જણાવ્યું હતું કે સરકાર ૩% ડીએ હમો જારી કરી રહી છે. તહેવારોની મોસમને ધ્યાનમાં રાખીને કુલ ૩,૯૮૮ કરોડ કર્મચારીઓના ખાતામાં ટ્રાન્સફર કરવામાં આવશે. તેમણે જણાવ્યું હતું કે રાજ્ય સરકાર કર્મચારીઓના કલ્યાણ માટે, તેમના જીવનધોરણમાં સુધારો કરવા અને તેમને સંપૂર્ણ ઉત્સાહ સાથે તહેવારોનો આનંદ માણવા માટે સક્ષમ બનાવવા માટે સતત પગલાં લઈ રહી છે.

મુખ્યમંત્રીએ એ પણ માહિતી આપી હતી કે વર્તમાન સરકારના કાર્યકાળ દરમિયાન, પંજાબ સરકારી કર્મચારીઓના મોંઘવારી ભથ્થામાં કુલ ૧૧% વધારો કરવામાં આવ્યો છે. ૩% હમો જારી થતાં, પંજાબમાં ડીએનો આંકડો હવે ૫૩% પર પહોંચી ગયો છે.

૨૫ ટકા અગ્નિવીરો નિયમિત સૈનિક બનશે, સેવાનો સમયગાળો ચારથી વધારીને છ વર્ષ કરવામાં આવ્યો

અગ્નિવીરોને તેમની ઇચ્છા અને ઉદ્દેશ્ય પસંદગીના માપદંડોના આધારે સશસ્ત્ર દળોમાં નિયમિત સૈનિકો તરીકે જોડાવાની તક આપવામાં આવશે



નવીદિલ્હી,

દિવાળી પહેલા, મોદી સરકારે એક મોટો નિર્ણય લીધો છે. ૨૫ ટકા અગ્નિવીરો નિયમિત સૈનિક બનશે. વધુમાં, એવા સમાચાર છે કે અગ્નિવીરોનો સેવાકાળ બે વર્ષ માટે લંબાવવામાં આવ્યો છે. અગ્નિવીરોનો સેવાકાળ ચારથી વધારીને છ વર્ષ કરવામાં આવ્યો છે. ૭૫ ટકા અગ્નિવીરો છ વર્ષ સુધી સેનામાં રહેશે. ચીફ ઓફ ડિફેન્સ સ્ટાફ જનરલ એનએસ રાજા સુબ્રમણીએ આ માહિતી આપી.

તેમણે કહ્યું, "આજનો દિવસ ભારતીય સંરક્ષણ દળો અને આપણા અગ્નિવીરો માટે ખૂબ જ મહત્વપૂર્ણ છે. આજે, કેબિનેટે બધા અગ્નિવીરોને ભારતીય સંરક્ષણ દળોમાં સમાવિષ્ટ કરવા માટે એક માર્ગ બનાવ્યો છે. હું પહેલા તેના મુખ્ય મુદ્દાઓની રૂપરેખા આપીશ, અને પછી હું આ જાહેરાત પર વિગતવાર ચર્ચા કરીશ. જેમ તમે જાણો છો, અગ્નિપથ યોજના ૧૪ જૂન, ૨૦૨૨ ના રોજ રજૂ કરવામાં આવી હતી. તે સમયે, એવું પણ નક્કી કરવામાં આવ્યું હતું કે અમે અગ્નિવીરોનું સતત પ્રદર્શન મૂલ્યાંકન કરીશું અને સમયાંતરે યોજનાની સમીક્ષા કરીશું. અગ્નિવીરોની પ્રથમ બેચ તેમના ચાર વર્ષ પૂર્ણ કરવા જઈ રહી છે. આ ચાર વર્ષ દરમિયાન, અમે કરેલા પ્રદર્શન મૂલ્યાંકન દરમિયાન અમને તેમના પ્રદર્શન પર ખૂબ જ સકારાત્મક પ્રતિસાદ મળ્યો છે."

ચીફ ઓફ ડિફેન્સ સ્ટાફ જનરલ એનએસ રાજા સુબ્રમણીએ જણાવ્યું હતું કે, "જેમ તમે જાણો છો, ૨૫% અગ્નિવીરોને યોગ્યતાના આધારે નિયમિત દળોમાં નોંધણી કરાવવામાં આવશે. અગાઉ, ૭૫% અગ્નિવીરોને શિસ્તબદ્ધ અને પ્રેરિત યુવાનો તરીકે સમાજમાંથી બહાર નીકળવાનું હતું. જો કે, આ યોજના હેઠળ, બાકીના ૭૫% લોકોને બે વર્ષનો બીજો સગાઈનો સમયગાળો આપવામાં આવશે. એકવાર તેઓ આ બે વર્ષનો સગાઈનો સમયગાળો પૂર્ણ કરી લેશે, પછી બાકીના બધા અગ્નિવીરોને સશસ્ત્ર દળોમાં નોંધણી કરાવવામાં આવશે, જે ઉદ્દેશ્ય પસંદગીના માપદંડોને આધીન રહેશે.

એન્ટી-એરક્રાફ્ટ સુવિધા પર સચોટ પ્રહાર : ઈરાન પર અમેરિકી હુમલાની ટ્રમ્પે પુષ્ટિ કરી

વોશિંગ્ટન,

યુએસ પ્રમુખ ડોનાલ્ડ ટ્રમ્પે મીડિયા સુત્રો સાથેની ટેલિફોનિક મુલાકાતમાં જણાવ્યું હતું કે યુનાઈટેડ સ્ટેટ્સે ઈરાન પર હુમલા કર્યા છે. હોર્મુઝની સામુદ્રધુનીમાં આવેલા કેશમ ટાપુ પર યુએસ સૈન્ય દ્વારા મર્યાદિત અને રક્ષણાત્મક હુમલા કરવામાં આવ્યા હોવાના અહેવાલો બાદ, ટ્રમ્પે પોતે આ "નાના હુમલા"ની પુષ્ટિ કરી છે.

'ફોક્સ એન્ડ ફ્રેન્ડ્સ' શોમાં ટ્રમ્પે કહ્યું, "તેમણે વિમાન-વિરોધી (એન્ટી-એરક્રાફ્ટ) સુવિધા બનાવી હતી... જેવી તે પૂર્ણ થઈ, અમે ગઈકાલે રાત્રે તેના પર જોરદાર પ્રહાર કર્યો."

મધ્યસત્ર ચૂંટણી (મિડટર્મ્સ) પછીની યોજનાઓ વિશે પૂછવામાં આવતા, ટ્રમ્પે કહ્યું કે તેઓ "ઘણા લોકોને મારી નાખવા માંગતા નથી, પરંતુ જો તેમ કરવું પડે, તો અમે કરીશું." મીડિયા સુત્રોએ સૌપ્રથમ કેશમ ટાપુ પર થયેલા આ 'ગુપ્ત' હુમલા વિશે અહેવાલ આપ્યો હતો, જે મર્યાદિત સ્વરૂપનો જણાતો હતો.

યુએસ અધિકારીઓના જણાવ્યા અનુસાર, આ તાજેતરનો હુમલો રક્ષણાત્મક હતો. તેનો ઉદ્દેશ્ય ઈરાનને હોર્મુઝની સામુદ્રધુનીમાં વ્યાપારી જહાજો પર હુમલો કરવાની સ્વતંત્રતા મળતી અટકાવવાનો હતો. હોર્મુઝની સામુદ્રધુની તેલના પરિવહન માટેનો એક મુખ્ય માર્ગ છે, જે ફેબ્રુઆરીના અંતમાં યુદ્ધ શરૂ થયા ત્યારથી મોટાભાગે બંધ (અવરોધિત) છે.

દરમિયાન, ઈરાનના સરકારી મીડિયા આઉટલેટ 'IRNA'એ અહેવાલ આપ્યો છે કે ટાપુ પર એક પછી એક પાંચ વિસ્ફોટો સંભળાયા હતા અને કેટલાક રહેવાસીઓએ આકાશમાં બે વિમાનો ઉડતા જોયા હોવાનું જણાવ્યું હતું.

લદ્દાખ પ્રશાસને સોનમ વાંગચુકની શાળાને નોટિસ ફટકારી, વર્ગ પ્રવૃત્તિઓ સ્થગિત કરવાનો આદેશ આપ્યો

લદ્દાખ,

લદ્દાખ પ્રશાસને સોનમ વાંગચુક દ્વારા સ્થાપિત હિમાલયન ઈન્સ્ટિટ્યૂટ ઓફ ઓલ્ટરનેટિવ્સ ને હાઈકોર્ટનો અંતિમ નિર્ણય ન આવે ત્યાં સુધી તેની "ઝઁર્ટ ફ્લાવર સ્કૂલ" માં બધી પ્રવૃત્તિઓ સ્થગિત કરવાનો નિર્દેશ આપ્યો છે.એચઆઈએએલના સહ-સ્થાપક અને સીઈઓ ગીતાંજલી જે. ના જણાવ્યા અનુસાર, લેહમાં તહસીલદારની ઓફિસ દ્વારા આ આદેશ જારી કરવામાં આવ્યો હતો. આ નોટિસ ૧ નવેમ્બરના રોજ એંગ્મોને સંબોધિત નોટિસ દ્વારા જારી કરવામાં આવી હતી.

અંગમો સોનમ વાંગચુકની પત્ની છે. નોટિસ અનુસાર, વહીવટીતંત્રને માહિતી મળી હતી કે લેહના ફ્યાંગમાં ઝેઝર ફ્લાવર સ્કૂલમાં સક્ષમ અધિકારીઓ પાસેથી જરૂરી સંમતિ, મંજૂરી અથવા મંજૂરી મેળવ્યા વિના વર્ગોઅને અન્ય પ્રવૃત્તિઓ શરૂ કરવામાં આવી હતી. તેમાં ૨૨ સપ્ટેમ્બરના એક પત્રનો પણ ઉલ્લેખ કરવામાં આવ્યો હતો, જેના દ્વારા એંગ્મોએ શાળાના સંચાલન સમિતિના પ્રસ્તાવિત સભ્યો માટે 'નો ઓબ્જેક્શન સર્ટિફિકેટ' માંગ્યું હતું. શાળા એચઆઈએએલ મિકેનિઝમ હેઠળ કાર્ય કરે છે.

વહીવટીતંત્રે જણાવ્યું હતું કે એચઆઈએએલ સંબંધિત એક કેસ હાલમાં જમ્મુ અને કાશ્મીર અને લદ્દાખ હાઈકોર્ટ સમક્ષ પેન્ડિંગ છે. નોટિસમાં જણાવાયું છે કે પેન્ડિંગ ન્યાયિક કાર્યવાહીને ધ્યાનમાં રાખીને, તહસીલદારે એચઆઈએએલ અને એંગ્મોને સલાહ આપી છે કે જ્યાં સુધી હાઈકોર્ટ આ બાબતે અંતિમ નિર્ણય ન આપે અથવા વધુ સૂચનાઓ ન આપે ત્યાં સુધી શાળાના સંચાલન અથવા પ્રવૃત્તિઓ ફરી શરૂ કરવા અંગે કોઈ પગલાં ન લે. તે યથાસ્થિતિને કડક રીતે જાળવવાનું પણ કહે છે અને હાઈકોર્ટ સમક્ષ પેન્ડિંગ કેસને અસર કરી શકે તેવી કોઈપણ કાર્યવાહી કરવા સામે ચેતવણી આપે છે.

લદ્દાખ વહીવટીતંત્રે ઓગસ્ટ ૨૦૨૫ માં એચઆઈએએલને જમીન ફાળવણી રદ કરી. સંસ્થાએ આ નિર્ણયને જમ્મુ અને કાશ્મીર અને લદ્દાખ હાઈકોર્ટમાં પડકાર્યો. આ મામલે સુનાવણી અને કાનૂની કાર્યવાહી હજુ પણ ચાલુ છે. આને ધ્યાનમાં રાખીને, વહીવટીતંત્રે શાળાની પ્રવૃત્તિઓ પર રોક લગાવવાનો આદેશ આપ્યો છે.

હાઈ-સ્પીડ ટ્રેન અકસ્માતમાં ૯૯ લોકોના મોત બાદ સ્પેનના પરિવહન મંત્રીએ રાજીનામું આપ્યું

કાયદા ઘડનારાઓ સમક્ષ કલાકો સુધી ચાલેલી સુનાવણીના અંતે પરિવહન મંત્રીએ કરી જાહેરાત

મેડ્રિડ,

સ્પેનના પરિવહન મંત્રીએ મંગળવારે રાજીનામું આપવાની જાહેરાત કરી હતી. મેડ્રિડની દક્ષિણમાં એક હાઈ-સ્પીડ ટ્રેન અકસ્માતમાં ૯૯ લોકોના મોત થયાના છ દિવસ પછી આ જાહેરાત કરવામાં આવી છે. કાયદા ઘડનારાઓ સમક્ષ કલાકો સુધી ચાલેલી સુનાવણીના અંતે પરિવહન મંત્રી ઓસ્કર પુએન્ટેએ આ જાહેરાત કરી હતી. એ નોંધવું જોઈએ કે આ અકસ્માત આ વર્ષે સ્પેનના વિશાળ હાઈ-સ્પીડ રેલ નેટવર્ક પર આવો બીજો જીવલેણ અકસ્માત હતો.

ઓસ્કર પુએન્ટેએ કાયદા ઘડનારાઓને કહ્યું, "સ્પેન જેવા દેશમાં, એક વર્ષથી ઓછા સમયમાં બે અકસ્માતો પછી પરિવહન મંત્રી પદ પર રહી શકતા નથી. આ રાજકીય ગૌરવ અને પીડિતો પ્રત્યે સહાનુભૂતિનો પ્રશ્ન છે." ૨૮ ઓક્ટોબરના રોજ અકસ્માત થયો હતો જ્યારે એક હાઈ-સ્પીડ ટ્રેન પાટા પર ઉભી રહેલી બીજી ટ્રેન સાથે અથડાઈ હતી. આ અકસ્માત ત્યારે શરૂ થયો જ્યારે મેડ્રિડ-સેવિલે લાઈન પર સલામતી માટે મહત્વપૂર્ણ સંચાર પ્રણાલી નિષ્ફળ ગઈ. મેડ્રિડમાં સેન્ટ્રલ કંટ્રોલર્સે કબજો સંભાળ્યો અને એક ટ્રેનને આગળ વધવા દીધી, જોકે બીજી ટ્રેન પહેલેથી જ સ્થિર હતી.

કોંગ્રેસના નેતાઓ પક્ષમાં એકતા જાળવી રાખે તો પંજાબમાં જીત મળવી સંભવ : મલ્લિકાર્જુન ખડગે

કોંગ્રેસે પંજાબના સંગરુરમાં "ઇન્સાફ રેલી" સાથે ચૂંટણીનું બ્યુગલ વગાડ્યું

ચંડીગઢ,

કોંગ્રેસે પંજાબના સંગરુરમાં "ઇન્સાફ રેલી" સાથે ચૂંટણીનું બ્યુગલ વગાડ્યું છે. કોંગ્રેસના રાષ્ટ્રીય અધ્યક્ષ મલ્લિકાર્જુન ખડગે પણ રાહુલ ગાંધી સાથે રેલીમાં હાજર રહ્યા હતા. રેલી દરમિયાન, મલ્લિકાર્જુન ખડગેએ આમ આદમી પાર્ટી, અકાલી દળ અને ભાજપ પર આકરા પ્રહારો કર્યા. ખડગેએ કહ્યું, "આજનો દિવસ આપણા માટે ખૂબ જ શુભ દિવસ છે. આપણે સંગરુરથી ચૂંટણી પ્રચાર શરૂ કરી રહ્યા છીએ. આજે બધા કોંગ્રેસના નેતાઓ એક મંચ પર બેઠા છે. આજે તમે જે એકતા જુઓ છો તે જાળવી રાખવાની જરૂર છે. વિજય અહીંથી શરૂ થવો જોઈએ, અને તેને



પ્રાપ્ત કરવા માટે, આપણે બધાએ એક રહેવું જોઈએ."

તેમણે આગળ કહ્યું, "જેમ રાહુલ ગાંધીએ તાજેતરમાં રામલીલા મેદાનમાં લાખો લોકોને ભેગા કરીને મત ચોરીનો મુદ્દો ઉઠાવ્યો હતો. તેમણે તમામ પક્ષોને બોલાવીને આ સરકારને જાગૃત કરી હતી કે મત ચોરી થઈ છે અને આ સરકાર મત ચોરી કરતી સરકાર ચલાવી રહી છે. હું વિનંતી કરવા આવ્યો છું કે જો આપણે પંજાબ જીતીશું, તો આપણે આખું ભારત જીતીશું, આ મારો દાવો છે. વિજય અહીંથી શરૂ થવો જોઈએ, અને બધાએ સાથે ઊભા રહેવું જોઈએ. હું પંજાબના લોકોને સલામ કરું છું."

આમ આદમી પાર્ટીની સરકાર પર પ્રહાર કરતા ખડગેએ કહ્યું, "તમે લોકોએ તેમને મત આપ્યા અને તેમને સરકાર બનાવી, પરંતુ તેમણે તમારી સાથે દગો કર્યો." તેમણે આમ આદમી પાર્ટીની સરકારને ડ્રગ્સથી ભરેલી સરકાર ગણાવી. તેમણે કહ્યું કે આ સરકારે યુવાનો અને ખેડૂતોને બરબાદ કરી દીધા છે.

ઇન્ડોનેશિયાના રાષ્ટ્રપતિ અને અન્ય અનેક અગ્રણી વ્યક્તિઓના ફોન ટેપ કરવાના આરોપમાં ત્રણ પોલીસ જનરલોની ધરપકડ

અધિકારીઓ પર પરવાનગી વિના સંદેશાવ્યવહાર અટકાવવા, ઇલેક્ટ્રોનિક સિસ્ટમ્સમાં અનધિકૃત ઍક્સેસ અને ડિજિટલ ડેટા ભૂંસી નાખવાનો આરોપ

જકાર્તા,

ઇન્ડોનેશિયાની પોલીસે જાહેરાત કરી હતી કે રાષ્ટ્રપતિ પ્રબોવો સુબિયાન્ટો અને અન્ય અનેક અગ્રણી વ્યક્તિઓના ફોન ટેપ કરવાના આરોપમાં ત્રણ વરિષ્ઠ પોલીસ જનરલોની અટકાયત કરવામાં આવી છે. રાષ્ટ્રીય પોલીસની ગુનાહિત તપાસ એજન્સીના વડા એસેપ સફરુદ્દીને જણાવ્યું હતું કે ત્રણેય અધિકારીઓ પર પરવાનગી વિના સંદેશાવ્યવહાર અટકાવવા, ઇલેક્ટ્રોનિક સિસ્ટમ્સમાં અનધિકૃત ઍક્સેસ અને ડિજિટલ ડેટા ભૂંસી નાખવાનો આરોપ છે.

પોલીસના જણાવ્યા અનુસાર, અટકાયત કરાયેલા અધિકારીઓમાં રાષ્ટ્રપતિ ચીફ ઓફ સ્ટાફ જનરલ લિસ્ટ્યો સિગિટ પ્રબોવો, રાષ્ટ્રીય પોલીસ કાનૂની વિભાગના વડા, ઇન્સ્પેક્ટર જનરલ અહારી સોન્ટા નાસુશન અને રાષ્ટ્રીય પોલીસ શિક્ષણ અને તાલીમ સંસ્થાના વરિષ્ઠ પ્રશિક્ષક, ઇન્સ્પેક્ટર જનરલ એકો હાદી સાન્ટુસોનો સમાવેશ થાય છે. ત્રણેયને રાષ્ટ્રીય પોલીસ મુખ્યાલય અટકાયત કેન્દ્રમાં રાખવામાં આવ્યા છે.

સફરુદ્દીને જકાર્તામાં પોલીસ મુખ્યાલય ખાતે એક પત્રકાર પરિષદમાં જણાવ્યું હતું કે આરોપીઓએ રાષ્ટ્રપતિ, સરકારી અધિકારીઓ, રાજકીય નેતાઓ, મીડિયા વ્યક્તિઓ, સામાજિક સંગઠનોના પ્રતિનિધિઓ, એનજીઓ કાર્યકરો અને ઉદ્યોગપતિઓના ફોન નંબરોનું ગેરકાયદેસર રીતે નિરીક્ષણ કર્યું હતું. પોલીસનો આરોપ છે કે અનધિકૃત ફોન ટેપિંગ પ્રવૃત્તિઓ ૨૦૨૫ અને ૨૦૨૬ વચ્ચે થઈ હતી અને ૨૦૧૦ ના રાષ્ટ્રીય પોલીસ નિયમો હેઠળ નિર્ધારિત પ્રક્રિયાઓનું પાલન કરવામાં આવ્યું ન હતું. તપાસકર્તાઓના જણાવ્યા મુજબ, યોગ્ય ચકાસણી વિના કાયદાકીય ઇન્ટરસેપ્શન મેનેજમેન્ટ સિસ્ટમમાં ઘણા ફોન નંબર દાખલ કરવામાં આવ્યા હતા. એવો આરોપ છે કે આરોપીએ તાજેતરમાં કથિત પ્રવૃત્તિઓના પુરાવા ભૂંસી નાખવા માટે સિસ્ટમમાંથી ઇન્ટરસેપ્ટેડ વાતચીત ફાઇલો કાઢી નાખવાનો આદેશ આપ્યો હતો. પોલીસે તપાસ દરમિયાન અત્યાર સુધીમાં ૧૦ સાક્ષીઓ અને ત્રણ નિષ્ણાતોની પૂછપરછ કરી છે અને ૧૧ મોબાઇલ ફોન, એક આઈપેડ અને ચાર પેન ડ્રાઇવ જપ્ત કર્યા છે. ઇન્ડોનેશિયાના કાયદા, માનવ અધિકાર, ઇમિગ્રેશન અને સુધારા મંત્રી યુસરીલ ઇહજા મહેન્દ્રએ જણાવ્યું હતું કે તપાસમાં હજુ સુધી ત્રણ સક્રિય વરિષ્ઠ પોલીસ અધિકારીઓ સામે રાજદ્રોહનો કોઈ પુરાવો મળ્યો નથી.

ડેમોક્રેટ્સે ૨૦ વર્ષ બાદ ઓહાયો અને આયોવા, ૨૮ વર્ષ બાદ જ્યોર્જિયા અને ૩૬ વર્ષ બાદ ટેક્સાસમાં બાજી પલટી

અમેરિકનોએ યુદ્ધને નકારી કાઢ્યું; ડેમોક્રેટ્સને બહુમતી મળતા ઈરાનની પ્રતિક્રિયા

વોશિંગ્ટન,

૨૦૨૬ની યુએસ મિડટર્મ (મધ્યસત્ર) ચૂંટણીઓએ રાષ્ટ્રપતિ ડોનાલ્ડ ટ્રમ્પ અને રિપબ્લિકન પાર્ટીને મોટો રાજકીય ફટકો આપ્યો છે. ડેમોક્રેટિક પાર્ટીએ એવા રાજ્યોમાં મોટી સફળતા મેળવી છે જે વર્ષોથી રિપબ્લિકન પાર્ટીના નિયંત્રણ હેઠળ હતા. ગવર્નર પદ માટેની અત્યંત ચર્ચિત ચૂંટણીઓમાં, ઓહાયોમાં ડૉ. એમી એક્ટન, આયોવામાં રોબ સેન્ડ, જ્યોર્જિયામાં કેશા લેન્સ બોટમ્સ અને ટેક્સાસમાં જીના હિનોજોસાએ ઐતિહાસિક જીત નોંધાવી છે. આ જીત સાથે જ આ રાજ્યોમાં દાયકાઓથી ચાલી આવતા રિપબ્લિકન વર્ચસ્વનો અંત આવ્યો છે.

ડેમોક્રેટ્સે રાષ્ટ્રપતિ ડોનાલ્ડ ટ્રમ્પ અને રિપબ્લિકન પાર્ટીના વ્યાપક વિરોધમાં કોંગ્રેસનું નિયંત્રણ મેળવી લીધું છે, એક એવી હાર જે વિશ્વસનીય ૈ પ્રદેશ સુધી પહોંચી હતી. ડેમોક્રેટ્સે રુબી-લાલ રાજ્યો અને યુદ્ધના મેદાનોમાં ઓછામાં ઓછી સાત સેનેટ બેઠકો જીતી: કેન્સાસ, જેણે લગભગ એક સદીથી ડેમોક્રેટિક સેનેટર ચૂંટ્યો નથી, આયોવા, ટેક્સાસ, ઓહિયો, મૈને, ઉત્તર કેરોલિના અને દક્ષિણ કેરોલિના. તેઓએ જ્યોર્જિયા અને મિશિગનમાં યુદ્ધના મેદાનની બેઠકો જાળવી રાખી. ગૃહમાં, ડેમોક્રેટ્સે બે ડઝનથી વધુ જિલ્લાઓને ઉલટાવી દીધા, કેટલાકે ૨૦૨૪ માં ટ્રમ્પને બે આંકડાથી મત આપ્યો હતો.

૨૧૦ મિલિયનથી વધુ અમેરિકનો ચૂંટણીમાં મતદાન કરવા માટે લાયક હતા, જે યુએસ હાઉસ ઓફ રિપ્રેઝન્ટેટિવ્સની તમામ ૪૩૫ બેઠકો, સેનેટની ૩૭ બેઠકો, ૩૬ ગવર્નરશીપ અને અનેક સ્થાનિક જાહેર કચેરીઓ નક્કી કરશે.

વિવિધ મીડિયા સ્ત્રોતોમાંથી પ્રારંભિક તારણો અનુસાર, મતદારોએ દેશની દિશા, આર્થિક સ્થિતિ અને ટ્રમ્પના કાર્ય પ્રદર્શન પ્રત્યે વ્યાપક અસંતોષ વ્યક્ત કર્યો હતો. સર્વેમાં એ પણ સૂચવવામાં આવ્યું છે કે ૨૦૨૪ ની રાષ્ટ્રપતિની ચૂંટણીમાં ટ્રમ્પને ટેકો આપનારા લગભગ પાંચમા ભાગના મતદારો હવે તેમના પ્રદર્શનથી અસંમત છે.

આ પરિણામો ખાસ કરીને મહત્વપૂર્ણ છે કારણ કે ઓહાયો અને આયોવામાં છેલ્લા ૨૦ વર્ષથી કોઈ ડેમોક્રેટિક ગવર્નર ચૂંટાયા ન હતા; જ્યોર્જિયા ૧૯૯૮થી ડેમોક્રેટિક નિયંત્રણની બહાર હતું, જ્યારે



ટેક્સાસમાં ૧૯૯૦ પછી કોઈ ડેમોક્રેટિક ગવર્નર ચૂંટાયા ન હતા. આ ચાર જીત ડોનાલ્ડ ટ્રમ્પ માટે એક મોટી ચેતવણી સમાન છે, કારણ કે મિડટર્મ ચૂંટણી પ્રચાર દરમિયાન રિપબ્લિકન પાર્ટી પર તેમનો પ્રભાવ કેન્દ્રસ્થાને હતો. આ પરિણામો એ પણ સૂચવે છે કે આર્થિક ચિંતાઓ, મતદારોનો અસંતોષ અને બદલાતી રાજકીય પસંદગીઓ આગામી રાષ્ટ્રપતિ ચૂંટણી પહેલા અમેરિકન ચૂંટણીના માહોલને બદલી રહી હોઈ શકે છે.

દ્વારકાના ગઢેચી ગામે આધેડ સહિતના લોકોએ રૂપિયા ડબલ કરવાની લાલચમાં અડધો કરોડની રકમ ગુમાવી

આરંભડાના બે ભાઈએ કડીના શખ્સ સાથે મળી તાંત્રિક વિધિના નામે રૂપિયા ખંખેરી લીધા, ત્રણ શખ્સો સામે ગુનો નોંધાયો

દ્વારકા : દ્વારકા તાલુકાના ઓખા ભૂંગા સ્થિત શખ્સના મકાનમાં આજથી પાંચ વર્ષ પહેલા ગઢેચી ગામના એક યુવાન અને અન્ય લોકોને તાંત્રિક વિધિથી ડબલ રૂપિયા કરી દેવાની લાલચ આપી મકાનમાલિક અને અન્ય બે શખ્સે સાથે મળી રૂ. અડધો કરોડનું બુચ માર્યું હોય જે બાબતે સ્થાનિક પોલીસ દફતરે ફરિયાદ નોંધાવવામાં આવતા પોલીસે આરંભડાના બે સગાભાઈ અને મહેસાણા જિલ્લાના કડી ગામના શખ્સ સહિત ત્રણ સામે વિશ્વાસઘાત કરવા સબબ ગુન્હો નોંધી તપાસનો ધમધમાટ શરૂ કર્યો છે.

પ્રાપ્ત માહિતી પ્રમાણે દ્વારકા તાલુકાના ગઢેચી ગામમાં રહેતા ભાવસંગભા સાવજાભા માણેક નામના ડ્રાઇવિંગનો વ્યવસાય કરતા આધેડ અને અન્ય લોકોને આરંભડામાં રહેતા આરીફ જાદવ સીદી અને અલી જાફર સીદી નામના બન્ને ભાઈએ રૂપિયા ડબલ કરવાની લાલચ આપી હતી.

દરમિયાન મહેસાણા જિલ્લાના કડી ખાતે રહેતા અનવર અબુભાઈ ઠેબા નામના શખ્સે તાંત્રિક વિધાથી રૂપિયાનો વરસાદ કરી વિશ્વાસમાં લીધા હતા અને ભાવસંગભા માણેક અને અન્ય લોકોના અલગ - અલગ રૂ. ૪૯.૮૫ લાખની માતબર રકમ ડબલ કરવાનો વિશ્વાસ કેળવી લઈ લીધા હતા.

બાદ પાંચ વર્ષ પૂર્વેથી આજ દિવસ સુધી ભાવસંગભા અને અન્ય લોકો સાથે વિશ્વાસઘાત કરી રૂપિયા પાછા નહીં આપતા ત્રણેય સામે તેઓએ ઓખા મરીન પોલીસ દફતરે વિધિવત ફરિયાદ નોંધાવતા હે. કો. જયમીનભાઈ ડોડીયા આગળની તપાસ ચલાવી રહ્યા છે.

જામનગરમાં પાણીનો વેડફાટ કરતા ૧૮ આસામીઓના નળ કનેક્શન કટ કરાયા

કુલ ૬૬૩ આસામીઓને નોટિસ ફટકારાઈ, અત્યાર સુધીમાં રૂ. ૭૫, ૯૫૦ના દંડની વસુલાત



જામનગર : જામનગર મહાનગરપાલિકાની વોટર વર્કસ શાખા દ્વારા શહેરમાં કિંમતી જળસંપત્તિનો બગાડ અટકાવવા માટે મ્યુનિસિપલ કમિશનર તથા ઉચ્ચ અધિકારીઓન માર્ગદર્શન હેઠળ વોટર વર્કસ શાખા દ્વાર સઘન ચેકિંગ અને શિક્ષાત્મક કાર્યવાહી ચાલી રહી છે. શહેરના વિવિધ વિસ્તારોમાં પાણીનો વેડફાટ કરતા લોકો સામે દંડકીય પગલાં લેવામાં આવ્યા છે.

ઝુંબેશની શરૂઆતથી આજદિન સુધીની કામગીરી દરમ્યાન કુલ ૬૬૩ આસામીઓને પાણી વેડફાટ અંગે નોટિસ આપવામાં આવી છે. કડક કાર્યવાહીના ભાગરૂપે અત્યાર સુધીમાં કુલ રૂ. ૭૫,૯૫૦ નો દંડ વસૂલ કરવામાં આવ્યો છે. વારંવાર તાકીદ કરવા છતાં પાણીનો બગાડ કરતા હોય તેવા કુલ ૧૮ આસામીઓના નળ કનેક્શન કાપી નાખવામાં આવ્યા છે.

પાણી વેડફાટ અટકાવવાની ઝુંબેશ અંતર્ગત શહેરના ૧૩ ઝોનમાં નોટિસ પાઠવવામાં આવી છે. જેમાં ગોકુલ નગર ઝોનમાં ૧૪૩, સમર્પણમાં ૮૮, ગુલાબનગરમાં ૮૩, રવિ પાર્કમાં ૭૩, જામનું ડેરુ/પાબારી ઝોનમાં ૫૦, શંકર ટેકરી અને મહાપ્રભુજી બેઠક ઝોનમાં ૪૧-૪૧, રણજીતનગર અને જ્ઞાનગંગા ઝોનમાં ૩૩-૩૩, સોલેરિયમ અને નવાગામ ઝોનમાં ૨૩-૨૩ તેમજ બેડી અને પવનચક્કી ઝોનમાં ૧૬-૧૬ આસામીઓને નોટિસ ફટકારવામાં આવી છે. આમ, મહાનગરપાલિકા દ્વારા કુલ મળીને ૬૬૩ લોકોને પાણીના બગાડ સબબ નોટિસ આપવામાં આવી છે.

ખાખરડા ગામે કુવો બાંધતી વેળાએ બેલું માથે પડતા આધેડનું મોત

ઓખાના દરિયાઈ વિસ્તારમાં માછીમાર પ્રૌઢને હૃદયરોગનો હુમલો પ્રાણઘાતક નીવડયો

ખંભાળિયા : કલ્યાણપુર તાબા હેઠળના ખાખરડા ગામના આધેડનું કુવો બાંધવાનું કામ કરતી વેળાએ ઉપરથી બેલુ માથા ઉપર પડતા ગંભીર ઈજાના કારણે મૃત્યુ નિપજતા પરિવારમાં શોકનુ મોજુ ફરી વળ્યુ છે આ ઉપરાંત ઓખાના દરિયાઈ વિસ્તારમાં જાળ ખેંચતી વેળાએ માછીમાર પ્રૌઢનું હૃદયરોગના હુમલાથી મોત નિપજ્યુ હોઈ આ બન્ને બનાવની જાણ થતા સ્થાનિક પોલીસે સ્થળપર દોડી જઈ તપાસ આરંભી હતી.

પ્રાપ્ત માહિતી અનુસાર કલ્યાણપુર તાલુકાના ખાખરડા ગામમાં રહેતા અભાભાઈ પેથાભાઇ નકુમ નામના ૪૭ વર્ષના આધેડ ગઈકાલે ગામની સીમમાં આવેલ તરુણભાઈ ભુલાભાઈ ખાણધરની વાડીએ કુવાની અંદર કુવો બાંધવાનું કામ કરતા હોય દરમિયાન ઉપરથી ચરખીના બોલ તૂટી જતા તેમાં રાખેલ બેલુ ઉપરથી પડતા તેઓના માથા ઉપર અથડાયું હતું આથી માથામાં ગંભીર ઈજાના કારણે મૃત્યુ નિપજતા મૃતકના પરિવારમાં ભારે કરુણતા પ્રસરી ગઈ છે બીજીતરફ આ બનાવની કલ્યાણપુર પોલીસ દફતરે મૃતકના ભાઈ ફોગાભાઈ પેથાભાઈ નકુમ દ્વારા જાણ કરવામાં આવતા એ.એસ.આઈ. બી. આર. કાગડિયા સહિતનો પોલીસ કાફલો ઘટનાસ્થળે દોડી ગયો હતો અને આગળની કાર્યવાહી હાથ ધરી હતી.

ઉપરાંત ઓખામાં આર. કે. બંદર ખાતે રહેતા ગાંડાભાઈ પોલાભાઈ સોલંકી નામના પ્રૌઢ ઓખાથી ત્રીસેક નોટીકલ માઈલ દૂર દરિયામાં બોટની જાળ ખેંચતા હોઈ દરમિયાન તેઓને એકાએક હૃદયરોગનો હુમલો આવી જતા મૃત્યુ નિપજ્યું હતું આ બનાવની પરબતભાઈ ભીમાભાઈ સોલંકી દ્વારા ઓખા મરીન પોલીસ દફતરે જાણ કરવામાં આવતા હે. કો. જે. એમ. ડોડીયા આગળની તપાસ ચલાવી રહ્યા છે.

ઓખા - દ્વારકા હાઈવે પર સાયકલ સવાર બે કિશોરને કારે હડફેટે લેતા એકનું મોત

ભાણવડ તાલુકાના કૃષ્ણગઢ ગામે મોટરસાયકલ સ્લીપ થતા એક વ્યક્તિનું મોત

ખંભાળિયા : દેવભૂમિ - દ્વારકા જિલ્લામાં જીવલેણ અકસ્માતના વધુ બે બનાવ પોલીસ દફતરે નોંધાયા છે જેમાં ઓખા - દ્વારકા હાઈવે પર સાયકલ પર રસ્તો ઓળંગતા બે કિશોરને કાર ચાલકે હડફેટે લેતા એકનું શરીરે ગંભીર ઈજાના કારણે મૃત્યુ નિપજ્યું છે જ્યારે અન્યને નાની - મોટી ઈજા પહોંચાતા સારવારમાં ખસેડાયો છે તેમજ ભાણવડના કૃષ્ણગઢ ગામના વ્યક્તિનું મોટરસાયકલ સ્લીપ થતા રોડ પર પટકાતા શરીરે ગંભીર ઈજા થવાથી મૃત્યુ નિપજ્યું હોઈ આ બન્ને બનાવની જાણ થતા સ્થાનિક પોલીસ કાફલો ઘટનાસ્થળે દોડી ગયો હતો અને ફરિયાદના આધારે વધુ તપાસ આરંભી હતી.

મળતી માહિતી અનુસાર દ્વારકા તાલુકાના વરવાળા ગામમાં રહેતા યુવરાજ અને વિરાટ નામના અનુક્રમે ૧૬ તથા ૧૧ વર્ષના બે કિશોર સાયકલ લઈને ઓખા હાઈવે પર ચંદ્રસિંહ માર્ગની સામે આવેલ ડેનસીટી ફાર્મમાં નહાવા જવા રસ્તો ઓળંગતા હોય દરમિયાન મકનપુર બાજુથી પુરપાટ વેગે દોડતી જી. જે. ૦૩. પી. જે. ૭૪૪૨ નંબરની કારના ચાલકે બન્ને કિશોરને હડફેટે લઈ રોડ ઉપર પછાડી દેતા યુવરાજને માથાના ભાગમાં ગંભીર ઈજા થવાથી મૃત્યુ નિપજતા પરિવારમાં કરુણ આક્રંદ છવાઈ ગયો છે જ્યારે વિરાટને પગના ભાગમાં અને શરીરના અન્ય હિસ્સામાં છોલછાલની ઈજા પહોચતા સરકારી ૧૦૮ એમ્બ્યુલન્સ દ્વારા સારવાર અર્થે હોસ્પિટલ ખાતે ખસેડવામાં આવ્યો હતો બીજીબાજુ આ બનાવની દ્વારકા પોલીસ દફતરે લાડબાઈબેન પોલાભા નાયાણી નામના વૃદ્ધાએ કાર ચાલક પ્રમોદપરી ગોસ્વામી સામે ફરિયાદ નોંધાવતા પી. એસ. આઈ. પી. કે. ડાંગર વધુ તપાસ ચલાવી રહ્યા છે.

જ્યારે ભાણવડ તાલુકાના કૃષ્ણગઢ ગામમાં રહેતા પરબતભાઈ પાલાભાઈ કરમુર ગઈકાલે બપોરના એકાદ વાગ્યે ગામમાં આવેલા શંકરદાદાના મંદિર પાસેના રોડ પરથી પોતાનું જી. જે. ૧૦. બી. એન. ૮૨૪૨ નંબરનું મોટરસાયકલ ચલાવી પસાર થતા હોય દરમિયાન અચાનક મોટરસાયકલ સ્લીપ થતા તેઓ નીચે પડી ગયા હતા અને શરીરના માથાના ભાગમાં ગંભીર ઈજાઓ પહોંચતા તેઓનુ મૃત્યુ નિપજ્યું હતુ આ બનાવની જાણ થતા ભાણવડ પોલીસ દફતરના પી. એસ. આઈ. યુ. બી. અખેડ સહિતનો પોલીસ કાફલો ઘટનાસ્થળે દોડી ગયો હતો જ્યાં મૃતક સામે ફરિયાદ દાખલ કરી આગળની કાર્યવાહી આરંભી હતી.

ફલ્લા નજીક ટ્રક પાછળ કાર ઘૂસી જતાં રાજકોટના યુવાનનું મોત

જામનગર : જામનગર-રાજકોટ હાઈવે પર ફલ્લા ગામથી આગળ મહાકાલ ફાર્મ સામે રોડ વચ્ચે ઊભેલા ટ્રક પાછળ કેટા કાર અથડાતાં અકસ્માત સર્જાયો હતો જેમાં ગંભીર રીતે ઘવાયેલા રાજકોટના કારચાલકનું મોત નીપજ્યું હતું. આ બનાવ અંગે મૃતકના પુત્રએ ટ્રકચાલક સામે પોલીસમાં ફરિયાદ નોંધાવી છે.

આ બનાવની વિગત એવી છે કે રાજકોટના કનકનગર, સંત કબીર રોડ વિસ્તારમાં રહેતા વિશાલભાઈ દિનેશભાઈ ગોહેલ ગત તા. ૨૮ સપ્ટેમ્બરના રોજ પોતાની કેટા કાર નંબર જીજે-૧૨-ઈઈ-૧૯૦૭ લઈને કામ અર્થે જામનગર આવી રહ્યા હતા ત્યારે રાત્રિના ફલ્લા ગામથી આગળ મહાકાલ ફાર્મ સામે હાઈવે પર પહોંચતાં રોડ વચ્ચે ઊભેલા ટ્રક નંબર જીજે-૦૪-એડબલ્યુ-૯૨૪૭ પાછળ તેમની કાર ધડાકાભેર અથડાઈ હતી.

આ અકસ્માતમાં વિશાલભાઈને માથાના ભાગે તથા શરીરે ગંભીર ઈજાઓ થતાં તેમને સારવાર માટે જામનગરની જી.જી. હોસ્પિટલમાં ખસેડવામાં આવ્યા હતા. અકસ્માતની જાણ પરિવારજનોને થતાં પુત્ર શ્યામભાઈ સહિતના પરિવારજનો જામનગર દોડી આવ્યા હતા. જ્યારે ટ્રક ચાલક ઈનાયક કરીમભાઈ ઔપૈયા ટ્રક સાથે સોયલ ટોલનાકા પાસે મળી આવ્યો હતો.

ટ્રક ચાલક ટાયરમાં અવાજ આવતાં તેણે ટ્રક હાઈવેની વચ્ચે ઊભો રાખી ટાયર તપાસતા હતા તે દરમ્યાન પાછળથી આવતી કેટા કાર ટ્રકના પાછળના ભાગે અથડાઈ હતી અને અકસ્માત સર્જાયો હતો. જ્યારે ઈજાગ્રસ્ત વિશાલભાઈને વધુ સારવાર માટે રાજકોટની હોસ્પિટલમાં ખસેડવામાં આવ્યા હતા જ્યાં રાજકોટ સિવિલ હોસ્પિટલમાં તા. ૧ ઓક્ટોબરના રોજ તેમનું મૃત્યુ નીપજ્યું હતું. આ બનાવ અંગે મૃતકના પુત્ર શ્યામભાઈ ગોહેલે ટ્રકચાલક સામે ફરિયાદ નોંધાવી છે.

પટેલકા ગામે વૃધ્ધના બેંક ખાતામાંથી રૂ.૧.૪૧ લાખની રકમ ગાયબ

મોબાઈલ ફોનના ઍક્સેસ મેળવી ફોડ આચરનાર શખ્સ સામે પોલીસમાં રાવ

ખંભાળિયા : કલ્યાણપુર તાબા હેઠળના પટેલકા ગામના એક વૃદ્ધના બેંકના ખાતામાંથી ફોડ આચરી કોઈ શખ્સે રૂ. ૧.૪૧ લાખની રકમ ઉપાડી લઈ ઘરભેગી કરી દેતા વૃદ્ધ દ્વારા સ્થાનિક પોલીસ દફતરે વિધિવત ફરિયાદ નોંધાવવામાં આવતા પોલીસે આ મામલે જીણવટભરી તપાસ આરંભી છે.

પ્રાપ્ત માહિતી પ્રમાણે કલ્યાણપુર તાલુકાના પટેલકા ગામમાં રહેતા ખેંગારભાઈ બેચરભાઈ ચાવડા નામના વૃદ્ધનું મીઠાપુરની એસ. બી. આઈ. બેંકમાં ખાતું હોય દરમિયાન કોઈ અજાણ્યા શખ્સે તેઓના મોબાઈલ ફોનના ઍક્સેસ મેળવી અથવા કોઈપણ રીતે ખાતામાંથી બે ટ્રાન્ઝેકશન કરી રૂ. ૧.૪૧ લાખની રકમ ઉપાડી લઈ ફોડ આચરતા સિંગર ભાઈ ચાવડા દ્વારા કલ્યાણપુર પોલીસ દફતરે ફરિયાદ નોંધાવવામાં આવતા અજાણ્યા શખ્સ સામે પોલીસે ગુન્હો નોંધી તપાસ આદરી છે.



"સહકારથી સમૃદ્ધિ " પ્રાપ્ત કરવા ૧૨૬૫૫ Micro ATM, ૧૩૫૦ ATM અને ૧૪૦૦ બ્રાંચો ના માધ્યમથી તમામ ગ્રામ પંચાયતમાં સહકારી બેંકીંગ ટચ પોઈન્ટ ઊભા કર્યા, ૩૪ લાખ નવા એકાઉન્ટ ખુલ્યા, ૧૮.૩૩ લાખ KCC કાર્ડ અને માસિક પ.૨૫ કરોડ ડિજિટલ ટ્રાન્ઝેક્શન મારફત રૂ.૨૧૬૬૩ કરોડ ડિપોઝિટ માં વધારો કર્યો, સરલ કેશ ક્રેડિટ યોજના અમલમાં મુકાઇ, ટેબલેટ થી ઘરેબેઠા બેંકિંગ સેવાઓ પૂરી પાડી.

- આ બેંક રાજ્યની ૧૮ જીલ્લા બેંકો, ૨૦૭ અર્બન બેંકો તેઓની ૨૬૪૭ શાખાઓ, ૨૧૩૮૩ કર્મચારીઓ અને ૧૦૬૦૦ સેવા સહકારી મંડળીઓ મારફત રાજ્યના ૨૮ લાખ ખેડૂતોને પુનઃધિરાણ તથા ૨.૧૯ કરોડ ગ્રાહકોને બેંકીંગ સેવાઓ પૂરી પાડતી શિડયુલ્ડ એપેક્ષ બેંક.
- ૨૦ લાખ સાયબર સાથી બુકલેટ મારફતે સાયબર ફ્રોડ અટકાવવાના પ્રયત્નો.
- સહકારી બેંકોના કર્મચારીઓ માટે સહકાર રમતોત્સવનું આયોજન.
- ઓનલાઇન અને ઓફલાઇન ટ્રેનિંગ મારફત કર્મચારીઓને અપગ્રેડ કરાયા.
- ખેડૂતો, જિલ્લા બેંકો, અર્બન બેંકોને સાથે રાખી કોર્પોરેટ કલ્ચર અપનાવાયું.
- આ બેંક રાજ્યની ૧૭૦ જેટલી જીલ્લા / અર્બન બેંકોને ટેકનોલોજી અમ્બ્રેલા હેઠળ સભ મેમ્બરશીપ આપીને અંદાજે ૨.૧૯ કરોડ થી વધુ ગ્રાહકોને UPI QR Code, BBPS, AePS, RTGS/NEFT, CTS, ATM, POS/E-COM, UPI, IMPS, NACH, CSGL, ઇન્સ્યુરન્સ તથા અન્ય સર્વિસ વિના મૂલ્યે આપી રહી છે.
- " A A " ક્લાસ કરન્સી ચેસ્ટ, જાપાનની રોબોટીક ટેકનોલોજી સભર "AutoVault", ફાર્મર્સ હોસ્ટેલ, ૫૦૦ વ્યક્તિઓની ક્ષમતા ધરાવતું ઓડીટોરીયમ, તાલીમ માટે એકતાનગર ખાતે સરદાર પટેલ "સહકાર ભવન" તથા 33 બ્રાંચોનું નેટવર્ક ધરાવતી બેંક.

છેલ્લા ઘણા વર્ષોથી વિવિધ પ્રતિષ્ઠિત સંસ્થાઓ જેવી કે નાબાર્ડ, એન.પી.સી.આઇ, નાફસ્કોબ તરફથી સતત એવોર્ડ મેળવતી બેંક.

(રૂ. કરોડ માં)

વિગત	૨૦૦૮-૦૯	૨૦૧૪-૧૫	૨૦૨૩-૨૪	૨૦૨૪-૨૫	૨૦૨૫-૨૬
ટોટલ બિઝનેસ	૪૯૯૬.૫૩	૧૨૨૯૦.૮૭	૨૧૩૩૭.૭૦	૨૩૦૩૧.૨૯	૨૫૩૦૯.૬૯
થાપણો	૩૨૦૯.૯૫	૬૩૬૮.૮૮	૧૨૦૧૨.૨૧	૧૩૬૦૬.૫૬	૧૫૫૯૫.૪૫
એડવાન્સીસ	૧૭૮૬.૫૮	૫૯૨૧.૬૯	૯૩૨૫.૪૯	૯૪૨૪.૭૩	૯૭૧૪.૨૪
કુલ ભંડોળ	૩૪૬.૩૯	૬૧૨.૬૪	૧૨૦૧.૯૭	૧૨૮૫.૫૨	૧૩૪૮.૧૪
ગ્રોસ એન.પી.એ (%)	૧૭.૯૩	૨.૨૦	૦.૬૮	૦.૩૪	૦.૨૭
નેટ એન.પી.એ. (%)	૯.૨૯	૦.૧૫	૦.૦૦	૦.૦૦	૦.૦૦

અમદાવાદ | ગાંધીનગર | બોટાદ જિલ્લાના કાર્યક્ષેત્રના તમામ ગામોના લોકોને નજીકના સ્થળેથી **બેંકિંગ સેવાઓ મળી રહે તે માટે ૧૨૨૯ માઈક્રો એ.ટી.એમ., , ૧૫૦ ઓનસાઈટ / ઓફસાઈટ એ.ટી.એમ. અને ૨૦૮ બ્રાંચો સાથે દરેક ગ્રામપંચાયતને બેંકિંગ ટચ પોઈન્ટ દ્વારા બેંક બ્રાન્ચ જેવી સેવાઓ પૂરી પાડતી બેંક**

ટેકનોલોજી ક્ષેત્રે આધુનિક બેંન્કિંગ પધ્ધતિઓનો અમલ કરી સહકારના મૂલ્યો જાળવી રાખી **'કો ઓપરેટીવ થી કોર્પોરેટ'** તરફની સફરને સફળતા પૂર્વક સાકાર કરતી બેંક

બેંક તરફથી ધિરાણ લેતા **ખેડૂતોનો રૂા.૧૦ લાખનો અકસ્માત વિમો** તથા **પ્રધાનમંત્રી સુરક્ષા વિમા યોજના** અંતર્ગત વધારાનું **રૂા.૨ લાખ** મળી કુલ **રૂા.૧૨ લાખનું અકસ્માત વિમા** રક્ષણ આપવામાં આવે છે.

સહકાર થી સમૃધ્ધિ બેંકના પૂર્વ ચેરમેન તથા હાલના કેન્દ્રીય ગૃહ અને સહકારિતા મંત્રી માનનીય **શ્રી અમિતભાઇ શાહ સાહેબે** સતત ખોટ કરતી આ બેંકને માત્ર ૧ વર્ષના ટૂંકાગાળામાં નફો કરતી કર્યા બાદ તેમના અનુગામી વર્તમાન ચેરમેન **શ્રી અજયભાઇ પટેલ**ના નેતૃત્વ હેઠળ સતત વિકાસ કરતી બેંકની સને ૨૦૨૫-૨૬માં થયેલ પ્રગતિની ઝલક...

બેંકની આર્થિક સધ્ધરતાની આંકડાકીય માહિતી (રકમ રૂા.કરોડમાં)

વિગત	૩૧/૦૩/૨૦૦૦	૩૧/૦૩/૨૦૦૩	૩૧/૦૩/૨૦૧૫	૩૧/૦૩/૨૦૨૪	૩૧/૦૩/૨૦૨૫	૩૧/૦૩/૨૦૨૬
ટોટલ બિઝનેસ	૧૭૯૪.૭૫	૨૨૪૨.૭૩	૭૦૮૫.૮૪	૧૫૯૫૪.૨૭	૧૭૮૪૭.૨૫	૨૦૨૧૧.૬૪
ડિપોઝીટ	૧૩૩૦.૫૪	૧૫૨૫.૩૦	૪૫૫૫.૩૧	૯૭૬૯.૨૪	૧૦૫૮૬.૯૭	૧૧૯૨૫.૮૪
એડવાન્સીસ	૪૬૪.૨૧	૭૧૭.૪૩	૨૫૩૦.૫૩	૬૧૮૫.૦૩	૭૨૬૦.૨૯	૮૨૮૫.૮૦
કુલ ભંડોળ	૧૯૫.૮૨	૨૬૬.૦૫	૪૩૩.૩૭	૮૧૬.૦૮	૮૬૪.૨૨	૧૦૮૬.૬૦
ગ્રોસ એન.પી.એ.	૪૦.૨૯%	૨૮.૪૨%	૩.૯૭%	૦.૩૪%	૦.૨૫%	૦.૧૮%
નેટ એન.પી.એ.	૨૮.૩૮%	૧૭.૬૭%	૦%	૦%	૦%	૦%

રૂ.૧ લાખ સુધીની સરલ કેશ ક્રેડીટ લોન (રૂપે ડેબિટ કાર્ડ), કાર લોન , હોમ લોન, બિઝનેશ લોન માટે અમારી નજીકની બ્રાંચનો સંપર્ક કરો

ટોટલ બિઝનેસ રૂ. ૨૫૩૦૯.૬૯ કરોડ | **થાપણો રૂ. ૧૫૫૯૫.૪૫ કરોડ** | **એડવાન્સીસ રૂ. ૯૭૧૪.૨૪ કરોડ** | **નેટ પ્રોફિટ રૂ. ૯૯.૩૩ કરોડ** | **ગ્રોસ એન.પી.એ. ૦.૨૭ %**

(૩૧-૧૦-૨૬) : **ટોટલ બિઝનેસ રૂા. ૨૧૭૦૫ કરોડ** | **ડિપોઝીટ રૂા. ૧૩૦૨૭ કરોડ** | **એડવાન્સીસ રૂા. ૮૬૭૮ કરોડ**

(૩૧-૦૩-૨૬) : **ગ્રોસ એન.પી.એ. ૦.૧૮%** | **નેટ નફો રૂા. ૧૦૩.૭૧ કરોડ**

'નાના માણસોની મોટી બેંક" તથા "No Customer - All are Bank's Family " ના સૂત્રને સાર્થક કરી ગ્રાહકોને શ્રેષ્ઠત્તમ સેવાઓ આપી પોતીકાપણાનો અહેસાસ કરાવતી અને કોર્પોરેટ સર્વિસ પૂરી પાડતી કો-ઓપરેટીવ બેંક

ધી ગુજરાત સ્ટેટ કો-ઓપ. બેંક લિ. (શીડ્યુલ્ડ એપેક્ષ બેંક)

બોર્ડ ઓફ ડિરેક્ટર્સ | ખેડૂત ખાતેદારો, સભાસદો, ડિપોઝીટર્સ તથા સ્ટાફ પરીવાર | શ્રી અજયભાઇ એચ. પટેલ ચેરમેન

ધી અમદાવાદ ડિસ્ટ્રિક્ટ કો-ઓપરેટીવ બેંક લિ.

શ્રી જગદીશભાઇ બી. પટેલ વાઇસ ચેરમેન | તથા સમગ્ર બોર્ડ ઓફ ડિરેક્ટર્સ, સભાસદો, ખેડૂત ખાતેદારો, ડિપોઝીટર્સ તથા સ્ટાફ પરીવાર | શ્રી અજયભાઇ એચ. પટેલ ચેરમેન