RNI NO. GUJ/GUJ/2004/15191

LEELA NEWS NETWORK P. LTD

સૌરાષ્ટ્ર આસપાસ

BHAVNAGAR
www.aaspassdaily.com

સનસનાટી નહીં, સત્ય. અફવા નહીં આધાર !

LEELA WORLD WIDE
લીલા વર્લ્ડ વાઈડ ગ્રુપનું અખબાર સમુહ

● મેનેજીંગ તંત્રી : કોમલકાંત શર્મા બીઝનેસ સેન્ટર, ઘોઘાગેટ, ભાવનગર ફોન : (૦૨૭૮) ૨૫૧૪૫૧૪, ૨૫૧૪૫૧૫ ફેક્સ : ૨૫૧૪૫૧૫

● સંવત ૨૦૮૩ કારતક વદ - ૩ શુક્રવાર, તા.૨૭-૧૧-૨૦૨૯ અંક : ૨૪ વર્ષ : ૨૪ news@aaspassindia.com કિંમત રૂા. ૨-૫૦ પાના - ૮

સીમાંકન બિલ મુદ્દે દક્ષિણ ભારતના બે પક્ષનું NDAને શરતી સમર્થન

વાયએસઆર કોંગ્રેસે બિલને સમર્થનની ઈચ્છા વ્યક્ત કરી, DMKએ શરતી સમર્થનના સંકેત આપ્યા, NCP એ પણ વ્હિપ જાહેર કર્યું, વિપક્ષમાં ભારે હલચલ

નવીદિલ્હી,

કેન્દ્ર સરકારે ૩૦ નવેમ્બરથી લોકસભા અને ૨ ડિસેમ્બરથી રાજ્યસભાની વિશેષ બેઠકો બોલાવવાની જાહેરાત કરતાં જ દિલ્હીના રાજકારણમાં હલચલ તેજ બની છે.

૩ ડિસેમ્બર સુધી ચાલવાની સંભાવના ધરાવતા આ સત્રમાં સીમાંકન અને મહિલા અનામત સંબંધિત બંધારણીય સુધારા બિલ ફરી રજૂ થવાની અટકળો વચ્ચે દ્રઢછ ની સંખ્યાબળની કસોટી શરૂ થઈ ગઈ છે. અગાઉ એપ્રિલમાં બે-તૃતીયાંશ બહુમતીના અભાવે આ બિલ પસાર થઈ શક્યું નહોતું, ત્યારે આ વખતે સરકાર નવા સમીકરણો સાધવામાં વ્યસ્ત છે.

લોકસભામાં હાલ દ્રઢછ પાસે ૩૨૦ સાંસદો છે, જેમાં ભ્ત્ઁ ના ૨૪૧ અને સાથી પક્ષોના ૭૯ સાંસદો સામેલ છે. બંધારણીય સુધારા બિલ પસાર કરવા માટે બે-તૃતીયાંશ બહુમતીની જરૂર પડે છે, જેના કારણે NDA ને જરૂરી આંકડા સુધી પહોંચવા માટે અન્ય પક્ષોના સમર્થન અથવા ગેરહાજરીના ગણિત પર આધાર રાખવો પડશે.

સીમાંકન બિલને લઈને દક્ષિણ ભારતના પ્રાદેશિક પક્ષોના વલણમાં ફેરફાર જોવા મળી રહ્યો છે. જયારે વાયએસઆર કોંગ્રેસે (૪ સાંસદો) પ્રસ્તાવિત બિલને સમર્થન આપવાની ઈચ્છા વ્યક્ત કરી છે. અગાઉ વિરોધ કરનાર દ્રસ્દ્ધ (૨૨ સાંસદો) એ શરતી સમર્થનના સંકેત આપ્યા છે. દ્રસ્દ્ધ ની માંગ છે કે બિલમાં લેખિત જોગવાઈ કરવામાં આવે કે લોકસભામાં તમિલનાડુની ૭.૨ ટકા હિસ્સેદારી જળવાઈ રહે અને આગામી સીમાંકન ૨૫ વર્ષ સુધી ટાળી દેવામાં આવે.

વિપક્ષી છાવણીમાં એક તરફ આક્રમકતા છે તો બીજી તરફ મતભેદ પણ દેખાઈ રહ્યા છેઃ કોંગ્રેસના નેતા જયરામ રમેશે આ પગલાંને બંધારણ પર હુમલો ગણાવ્યું છે અને માંગ કરી છે કે સીમાંકન સાથે જોડ્યા વિના હાલની ૫૪૩ બેઠકો પર જ મહિલા અનામત લાગુ કરવું જોઈએ..શરદ પવારની દ્રઝ઼ (જીઁ) એ પોતાના સાંસદો માટે વ્હિપ જારી કર્યો છે, પરંતુ સાંસદ સુપ્રિયા સુળેએ નરમ વલણ અપનાવતા કહ્યું છે કે બિલનો મુસદ્દો જોયા બાદ અને દેશહિતમાં હોય તો સમર્થન પર વિચાર થઈ શકે છે.

અમેરિકામાં થેન્ક્સગિવિંગ પર મહાવાવાઝોડાથી તબાહી

૧૧૨ કિમીની ઝડપે ફૂંકાયેલા પવનથી વૃક્ષો અને વીજ થાંભલા ધરાશાયી; ૯ લાખ ઘરોમાં અંધારપટઃ સેંકડો ફ્લાઈટ્સ રદ, હજારો મુસાફરો અટવાયા; ન્યૂ જર્સીમાં કટોકટી જાહેર કરી

ન્યૂજર્સી,

અમેરિકાના પૂર્વ ભાગમાં થેન્ક્સગિવિંગના સમયે ત્રાટકેલા શક્તિશાળી વાવાઝોડાએ ભારે તબાહી સર્જી છે. ભારે પવન, મૂશળધાર વરસાદ અને દરિયાકાંઠાના વિસ્તારોમાં પૂર જેવી સ્થિતિને કારણે લાખો લોકો પ્રભાવિત થયા છે અને તહેવારની મુસાફરી પર માઠી અસર પડી છે. હવામાન વિભાગે આ સ્થિતિને તાજેતરના ઈતિહાસના સૌથી મોટા થેન્ક્સગિવિંગ તોફાન તરીકે વર્ણવી છે.

વીજ પુરવઠા પર નજર રાખતી વેબસાઈટ પોવર આઉટેજના અહેવાલ મુજબ, ગુરુવાર સાંજ સુધીમાં મધ્ય-પશ્ચિમ અને ઉત્તર-પૂર્વ વિસ્તારમાં આશરે નવ લાખ ગ્રાહકો વીજળી વિના રહ્યા હતા. મીડિયા રિપોર્ટ્સ અનુસાર પેન્સિલવેનિયામાં ૨.૧૩ લાખથી વધુ, વર્જિનિયામાં ૧.૫ લાખથી વધુ અને મિસૂરીમાં લગભગ ૧.૨ લાખ ગ્રાહકોને વીજળી મળી શકી ન હતી. વર્જિનિયામાં આશરે બે લાખ અને મેરીલેન્ડમાં ૧.૭૭ લાખ ઘરો તથા વેપારી સંસ્થાઓમાં અંધારપટ છવાયો હતો.પૂર્વ કિનારાના વિસ્તારોમાં ૧૧૨ કિલોમીટર પ્રતિ કલાકની ઝડપે ફૂંકાયેલા પવને અનેક વૃક્ષો અને વીજ થાંભલા ધરાશાયી કર્યા હતા. નેશનલ વેધર સર્વિસના જણાવ્યા



મુજબ ડેલાવેર, ન્યૂ જર્સી અને દક્ષિણ-પૂર્વ પેન્સિલવેનિયામાં વૃક્ષો અને વીજ લાઈનો તૂટી પડવાથી મોટા પાયે વીજ કાપ સર્જાયો છે.

થેન્ક્સગિવિંગના સમયે આવેલા આ તોફાને હવાઈ પ્રવાસીઓની મુશ્કેલીમાં મોટો વધારો કર્યો છે. સમગ્ર દેશમાં સેંકડો ફ્લાઈટ્સ રદ થઈ છે અને હજારો ફ્લાઈટ્સ મોડી પડી રહી છે, જેના કારણે હજારો મુસાફરો એરપોર્ટ પર અટવાઈ ગયા છે. ફ્લાઈટઅવેરના ડેટા અનુસાર ગુરુવારે અમેરિકન હવાઈ મથકો પર ૩૫૦થી વધુ ફ્લાઈટ્સ રદ કરવામાં આવી હતી અને લગભગ ૭૦૦ ફ્લાઈટ્સમાં વિલંબ થયો હતો.

અમેરિકન ઓટોમોબાઈલ અસોસિએશનના અંદાજ મુજબ થેન્ક્સગિવિંગ આસપાસના સાત દિવસ દરમિયાન ૮.૧૫ કરોડ અમેરિકનો ઓછામાં ઓછા ૫૦ માઈલ દૂર પ્રવાસ કરવાના હતા.

વડોદરાથી જૈશ-એ-મોહમ્મદનો શંકાસ્પદ આતંકી ઝડપાયો

ગુજરાત ATSએ જરોદમાંથી AK-47 અને ૨૩ કારતૂસ સાથે આસામના શખસની અટકાયત કરી, રાજ્યની સુરક્ષા એજન્સીઓ હાઈએલર્ટ પર



વડોદરા રેલવે સ્ટેશન નજીક રોકાયો હતો

ઝડપાયેલા આતંકીને લઈ મહત્વનો ખુલાસો થયો છે. જાહેર સ્થળ પર આતંક ફેલાવવા હેતુથી આસામથી બસ અને ટ્રેન મારફતે આતંકી આવ્યો હતો. જે વડોદરામાં રેલવે સ્ટેશન નજીક રોકાયો હતો. છેલ્લા ૬ મહિના કરતા વધુ સમયથી છૂજીની ટીમ આતંકીની શોધમાં હતી. ત્યારે આજે જરોદમાં રેડ કરીને છદ્ધ ૪૭ રાઈફલ સાથે ઝડપી પાડવામાં આવ્યો હતો. આતંકીના મોબાઈલની પ્રાથમિક તપાસમાં જૈશ-એ-મોહમ્મદનું સાહિત્ય મળી આવ્યું છે.

વડોદરા,

ગુજરાત એન્ટી ટેરરિસ્ટ સ્કવોડએ રાજ્યમાં મોટી કાર્યવાહીમાં મહત્વપૂર્ણ સફળતા મેળવી છે. વડોદરાના જરોદ વિસ્તારમાંથી ગુજરાત છૂજીની ટીમે આતંકી સંગઠન જૈશ-એ-મોહમ્મદસાથે સંકળાયેલા શંકાસ્પદ આતંકીની ધરપકડ કરી છે. આ શંકાસ્પદ આતંકી મૂળ આસામનો હોવાનું પણ પ્રકાશમાં આવ્યું છે. આરોપી પાસેથી છદ્ધ-૪૭ રાયફલ અને ૨૩ જીવતા કારતૂસ મળી આવતા સમગ્ર રાજ્યની સુરક્ષા એજન્સીઓ હાઈ એલર્ટ પર આવી ગઈ છે.

સુરક્ષા એજન્સીઓને મળેલી ચોક્કસ બાતમીના આધારે ગુજરાત છૂજીની ટીમે વડોદરાના જરોદ પોલીસ સ્ટેશનની હદમાં આવેલા જરોદ બસ સ્ટેન્ડ નજીક ગુપ્ત વોચ ગોઠવી હતી. આ દરમિયાન શંકાસ્પદ હિલચાલ જણાતા ટીમે ત્વરિત કાર્યવાહી કરીને મૂળ આસામના રહેવાસી એવા આ શખ્સને દબોચી લીધો હતો. તલાશી દરમિયાન તેની પાસેથી છદ્ધ-૪૭ રાયફલ તથા ૨૩ જીવતા કારતૂસ મળી આવતા અધિકારીઓ પણ ચોંકી ઉઠ્યા હતા. છૂજીએ તાત્કાલિક અસરથી આ ઘાતક હથિયારો કબજે લઈને કાયદેસરની કાર્યવાહી હાથ ધરી છે.

આરોપી આ ઘાતક છદ્ધ-૪૭ રાયફલ અને કારતૂસ ક્યાંથી અને કોની પાસેથી લાવ્યો હતો? તે દિશામાં અત્યારે તપાસ શરૂ કરી દેવામાં આવી છે. આ સાથે વડોદરા અથવા ગુજરાતમાં તે આ હથિયાર કોને પહોંચાડવાનો હતો? રાજ્યમાં તેના અન્ય કોઈ સાગરીતો સક્રિય છે કે કેમ? અને આ હથિયારોનો ઉપયોગ ગુજરાતમાં કે દેશના અન્ય કોઈ ભાગમાં કયા હેતુસર થવાનો હતો? તે દિશામાં પણ ગુજરાત એટીએસ દ્વારા તપાસ શરૂ કરવામાં આવી છે.

વડોદરા એરફોર્સ સ્ટેશન પર હુમલાનો પ્લાન હતો

ગુજરાત ATS એ જણાવ્યું કે, વડોદરાથી ઝડપાયેલા આતંકીનો વડોદરા એરફોર્સ સ્ટેશન પર હુમલાનો પ્લાન હતો. પાકિસ્તાનથી જૈસ એ મોહમ્મદના હેન્ડલરના સંપર્કમાં હતો. આતંકીના ફોનમાંથી વડોદરા એરફોર્સ સ્ટેશનના ફોટો અને વીડિયો મળ્યા છે.

LoC પર ભારતની સુરક્ષા વધુ અભેદ્ય થશેઃ પાકિસ્તાન સરહદે S-400ની પાંચમી ઢાલ તૈનાત કરવાની તૈયારી

૭૪૦ કિમી લાંબી નિયંત્રણ રેખા પર હવાઈ સુરક્ષા મજબૂત કરાશે; વાયુસેનાની ટીમ આગામી મહિને રશિયા જઈ સિસ્ટમનું નિરીક્ષણ કરશે, ફેબ્રુઆરી ૨૦૨૭ સુધીમાં તૈનાતીનું લક્ષ્ય

નવી દિલ્હી,

પાકિસ્તાન તરફથી સરહદ પર ઊભા થતા સુરક્ષાના પડકારો વચ્ચે ભારત જમ્મુ-કાશ્મીરમાં નિયંત્રણ રેખા પર પોતાની હવાઈ સુરક્ષા વધુ મજબૂત કરવાની તૈયારી કરી રહ્યું છે. ભારત દ્વારા પાકિસ્તાન સાથે જોડાયેલી આશરે ૭૪૦ કિલોમીટર લાંબી નિયંત્રણ રેખા પર રશિયન બનાવટની અત્યાધુનિક S-400 એર ડિફેન્સ સિસ્ટમની પાંચમી બેટરી તૈનાત કરવાની યોજના બનાવવામાં આવી રહી છે. આ પગલાથી સરહદ પર દુશ્મન દેશના ફાઇટર જેટ, મિસાઇલ અને ડ્રોન જેવા હવાઈ જોખમો સામે ભારતની સંરક્ષણ ક્ષમતા વધુ મજબૂત બનશે.

અહેવાલો અનુસાર, ભારતીય વાયુસેનાની એક વિશેષ ટીમ આગામી મહિને રશિયાની મુલાકાત લેશે. આ દરમિયાન નવી S-400 સિસ્ટમનું પ્રી-ડિસ્પેચ નિરીક્ષણ કરવામાં આવશે. નિરીક્ષણની પ્રક્રિયા પૂર્ણ થયા બાદ આ સિસ્ટમ ભારત લાવવામાં આવશે અને ફેબ્રુઆરી ૨૦૨૭ સુધીમાં તેને તૈનાતી માટે તૈયાર કરવાની યોજના છે. જોકે, આ અંગે કેન્દ્ર સરકાર દ્વારા હજુ સુધી કોઈ સત્તાવાર જાહેરાત કરવામાં આવી નથી.

ભારત પાસે હાલમાં ચાર S-400 એર ડિફેન્સ સિસ્ટમ કાર્યરત છે. આ સિસ્ટમોમાંથી ત્રણ પંજાબ, રાજસ્થાન અને ગુજરાતમાં તૈનાત કરવામાં આવી છે, જ્યારે ચોથી સિસ્ટમ આસામમાં સ્થાપિત છે. આસામમાં તૈનાત સિસ્ટમ ચીન સાથે જોડાયેલી અરુણાચલ પ્રદેશની સરહદ પર હવાઈ સુરક્ષાને મજબૂત બનાવે છે. હવે પાંચમી સિસ્ટમ જમ્મુ-કાશ્મીરમાં તૈનાત કરવાની યોજના ભારતની સરહદી સુરક્ષા વ્યૂહરચનામાં મહત્ત્વનું પગલું માનવામાં આવી રહી છે.

રશિયાની S-400 ટ્રાયમ્ફ સિસ્ટમ વિશ્વની અત્યાધુનિક હવાઈ સંરક્ષણ પ્રણાલીઓમાં સામેલ છે. વર્ષ ૨૦૦૭માં લોન્ચ થયેલી આ સિસ્ટમ દુશ્મન દેશનાં ફાઇટર જેટ, બેલિસ્ટિક અને ક્રૂઝ મિસાઇલો, ડ્રોન તેમજ સ્ટેલ્થ વિમાનોને નિશાન બનાવી શકે છે. આ સિસ્ટમ લાંબા અંતરથી હવાઈ જોખમોને ઓળખી તેનો સામનો કરવાની ક્ષમતા ધરાવે છે.

ભારત-UAE વચ્ચે મોટી સંરક્ષણ ડીલઃ હવે સાથે મળીને બનાવશે આધુનિક હથિયારો

અબુ ધાબીમાં ૧૪મી સંયુક્ત સંરક્ષણ બેઠકમાં સહ-વિકાસ અને સહ-ઉત્પાદન પર સહમતી

નવીદિલ્હી,

પશ્ચિમ એશિયાની રાજનીતિમાં હાલ ભારે ગરમાવો જોવા મળી રહ્યો છે. એક તરફ પ્રાદેશિક સુરક્ષા ગઠબંધનો અને 'મક્કા પેક્ટ' જેવી ચર્ચાઓ તેજ બની છે, તો બીજી તરફ ભારત અને સંયુક્ત આરબ એમિરેટ્સએ પોતાના સંરક્ષણ સંબંધોને નવી ઊંચાઈએ પહોંચાડ્યા છે. ગુરુવાર, ૨૬ નવેમ્બરના રોજ અબુ ધાબી ખાતે યોજાયેલી ભારત-ંછઈની ૧૪મી જોઈન્ટ ડિફેન્સ કો-ઑપરેશન કમિટીની બેઠકમાં બંને દેશો માત્ર હથિયારોની ખરીદ-વેચાણ પૂરતા સીમિત ન રહેતા હવે સાથે મળીને આધુનિક હથિયારો અને ડિફેન્સ સિસ્ટમ બનાવવા પર સહમત થયા છે.

અબુ ધાબીમાં યોજાયેલી આ મહત્ત્વપૂર્ણ બેઠકની અધ્યક્ષતા ભારતના સંરક્ષણ સચિવ



રાજેશકુમાર સિંહ અને ંછઈના સંરક્ષણ મંત્રાલયના અંડર સેક્રેટરી લેફ્ટનન્ટ જનરલ ઇબ્રાહિમ નાસિર એમ. અલ અલાવીએ કરી હતી. ભારતીય સંરક્ષણ મંત્રાલયના જણાવ્યા અનુસાર, બેઠકમાં વર્તમાન 'નો વૉર, નો પીસ' એટલે કે ન તો સંપૂર્ણ યુદ્ધ અને ન તો સંપૂર્ણ શાંતિ જેવા જટિલ વૈશ્વિક માહોલ પર ઊંડાણપૂર્વક ચર્ચા થઈ હતી.

જુલાઈ ૨૦૨૫માં નવી દિલ્હીમાં યોજાયેલી ૧૩મી JDCC બેઠક અને મે ૨૦૨૬માં વડાપ્રધાન નરેન્દ્ર મોદીની ંછઈ મુલાકાત દરમિયાન થયેલા 'ઇન્ડિયા-ંછઈ સ્ટ્રેટેજિક ડિફેન્સ પાર્ટનરશિપ ફ્રેમવર્ક'ને જમીની સ્તરે ઝડપથી અમલમાં મૂકવા પર ભાર મુકાયો હતો. ખાડી દેશો હવે કોઈ એક જૂના જૂથ પર નિર્ભર રહેવાને બદલે ભારતની ટેક્નોલોજી અને વિશ્વસનીય ઉત્પાદન ક્ષમતા સાથે ભાગીદારી કરીને આત્મનિર્ભર બનવા તરફ આગળ વધી રહ્યા છે.

આ બેઠકમાંથી ભારત અને ંછઈના સંરક્ષણ સહયોગને મજબૂત કરતા ત્રણ મુખ્ય પાસાઓ સામે આવ્યા છે. પ્રથમ, બંને દેશો ભવિષ્યની જરૂરિયાતોને ધ્યાનમાં રાખીને નેક્સ્ટ-જનરેશનના આધુનિક હથિયારો અને સંરક્ષણ ઉપકરણોનું સહ-વિકાસ અને સહ-ઉત્પાદન કરવાની પ્રક્રિયા ઝડપી બનાવશે.

પાકિસ્તાને વર્લ્ડ બેંકને પણ ન છોડી, ૪૧૦૦ કરોડથી વધુ રૂપિયા મેળવીને ચાંઉ કરી ગયુ

કરાચી,

પાકિસ્તાનની વિશ્વમાં કેવી છાપ છે તે અંગે કોઈ જણાવવાની જરૂર નથી. પરંતુ હવે નાપાક પાકિસ્તાને વૈશ્વિક એજન્સીઓને પણ છેતરવાનું શરૂ કરી દીધું છે. જોકે, આ વખતે તેમની ચાલ સફળ થઈ નથી. વર્લ્ડ બેંકે પાકિસ્તાનના પંજાબ પ્રાંતને દેશનું પ્રાથમિક શિક્ષણ સુધારવા માટે ૧૫૦ મિલિયન ડોલર એટલે કે ૪૧૪૬ કરોડ પાકિસ્તાની રૂપિયા આપ્યા હતા. પાકિસ્તાને વર્લ્ડ બેંક સમક્ષ મોટા-મોટા દાવા કરીને આ ગ્રાંટ મેળી હતી પરંતુ પૈસા લઈને ચાઉં કરી ગયા અને ખાસ કોઈ કામ થયું નહીં. આ વાતની જાણ થતાં જ વર્લ્ડ બેંકે આખો પ્રોજેક્ટ ડાઉનગ્રેડ કરી દીધો છે અને સજા રૂપે હવે પછીનો હપ્તો જ્યારે નક્કર કામ થશે ત્યારે જ આપવામાં આવશે તેમ કહ્યું હતું.

GRADES પ્રોજેક્ટ હેઠળ જૂન ૨૦૨૪માં વર્લ્ડ બેંકે પંજાબ પ્રાંતને આ રકમ આપી હતી અને જૂન ૨૦૨૯ સુધીમાં તેનો ઉપયોગ કરવાનું કહ્યું હતું. આ સાથે કેટલીક શરતો પણ મૂકવામાં આવી હતી. જેમાં પ્રી-પ્રાઈમરી અને પ્રાઈમરી વર્ગોમાં છોકરીઓના પ્રવેશમાં વધારો કરવો, વધુમાં વધુ બાળકોને શાળામાં દાખલ કરવા, તેમના અભ્યાસની યોગ્ય વ્યવસ્થા કરવી અને કોવિડને કારણે શિક્ષણને થયેલું નુકસાન ભરપાઈ કરવું જેવી બાબતો સામેલ હતી. પાકિસ્તાને પણ દાવો કર્યો હતો કે આનાથી લગભગ ૫૦ લાખ બાળકો અને ૭૦૦૦ પ્રિન્સિપાલ-શિક્ષકોને ફાયદો થશે તથા શિક્ષણનું સ્તર ઊંચું આવશે.

વર્લ્ડ બેંકે પ્રાથમિક શાળાઓમાં ખાનગી ક્ષેત્રની ભાગીદારી વધારવા પણ કહ્યું હતું. પરંતુ પાકિસ્તાન કોઈ પણ માપદંડ પર ખરું ઉતર્યું નહોતું. ટેકનિકલ સ્તરે જેટલું કામ થવું જોઈતું હતું તેટલું થયું નથી અને ડેટા આપવામાં પણ આનાકાની કરવામાં આવી રહી હોવાનું વર્લ્ડ બેંકના ધ્યાનમાં આવ્યું હતું. બાળકોના પ્રવેશમાં થોડો વધારો જરૂર થયો હતો.

એસબીઆઈ ક્રેડિટ કાર્ડ મોંઘું પડશે, ૧ ડિસે.થી ખિસ્સા પર પાંચ ફેરફાર

ગેસથી કાર ખરીદી અને ક્રેડિટ કાર્ડ સુધી બદલાશે નિયમો

નવી દિલ્હી,

વર્ષ ૨૦૨૬ના અંતિમ મહિના ડિસેમ્બરની શરૂઆત સાથે જ દેશના સામાન્ય નાગરિકો અને વેપારીઓને અસર કરતા પાંચ મહત્ત્વપૂર્ણ ફેરફારો અમલમાં આવવા જઈ રહ્યા છે. ૧ ડિસેમ્બરથી એલપીજી સિલિન્ડરના ભાવ, જીમેં ક્રેડિટ કાર્ડના ચાર્જ, કારની કિંમતો, કમોડિટી ટ્રેડિંગના માર્જિન અને ્જી રજિસ્ટ્રેશનની પ્રક્રિયામાં ફેરફાર થશે. આ નિયમોની સીધી અસર લોકોના ઘરખર્ચ અને નાણાકીય વ્યવહારો પર પડી શકે છે.દર મહિનાની પહેલી તારીખે ઓઇલ કંપનીઓ ન્યના ભાવની સમીક્ષા કરે છે. ડિસેમ્બરમાં ઘરેલુ અને કમર્શિયલ સિલિન્ડરના ભાવમાં ફેરફાર થાય છે કે કેમ તેના પર નજર રહેશે. છ્લ્લના ભાવમાં પણ ફેરફાર શક્ય છે. જીમેં ક્રેડિટ કાર્ડમાં નવા નિયમ મુજબ ૩૦ હજારથી વધુના ટ્રાન્સપોર્ટેશન ટ્રાન્ઝેક્શન અને ૫૦ હજાર રૂપિયાના ફ્યુઅલ ખર્ચ પર ૧ ટકા ચાર્જ લાગશે, ટાટા મોટર્સની પેસેન્જર કારના ભાવમાં વેરિઅન્ટ પ્રમાણે ૦.૫ ટકા સુધીનો વધારો થવાની જાહેરાત કરાઈ છે.

ટ્રમ્પમાં ચીન સામે લડવાની હિંમત નથી, અમેરિકન સાંસદોનો આક્ષેપ

ભારત સહિત ૧૬ વ્યાપારી ભાગીદાર દેશોનો વિરોધ, ચીને પણ ટેરિફ વોર સામે લાલ આંખ કરી, નવા ટેરિફ રાજકારણ પ્રેરિત

વોશિંગટન,

અમેરિકન પ્રમુખ ડોનાલ્ડ ટ્રમ્પના ૧૬ ટ્રેડિંગ પાર્ટનર્સ દેશો પર નવા ટેરિફ નાંખવાની જાહેરાતના અમેરિકા સહિત વિશ્વમાં આકરા પડઘા પડ્યા છે. નવા ટેરિફ મુદ્દે ટ્રમ્પ ઘરઆંગણે પર ઘેરાયા છે. અમેરિકન સાંસદોએ ટ્રમ્પને સંભળાવી દીધું કે, અમેરિકાની ખરી લડાઈ ચીન સામે છે. ટ્રમ્પમાં તેની સામે લડવાની તાકાત નથી. એટલે ભારત સહિત અન્ય ભાગીદાર દેશોને નિશાન બનાવે છે.

બીજીબાજુ ચીને નવા ટેરિફને રાજકારણ પ્રેરિત ગણાવ્યા અને કહ્યું, ટ્રેડ વોર કે ટેરિફ વોર કોઈપણ દેશના હિતમાં નથી. ભારતે પણ વધુ પડતી ઉત્પાદન ક્ષમતાના ટ્રમ્પ સરકારના આક્ષેપોને નકારી કાઢ્યા હતા અને કહ્યું કે, અમેરિકા સાથે ટ્રેડ ડીલ મુદ્દે કરારની વાટાઘાટોમાં આ અંગે ચર્ચા કરીશું. ભારત, ચીન, જાપાન, દક્ષિણ કોરિયા સહિતના અમેરિકાના વ્યાપારિક ભાગીદાર દેશોએ ટ્રમ્પ સરકારના સૂચિત ટેરિફ વધારાની જાહેરાતનો ઉગ્ર વિરોધ કર્યો છે. ટ્રમ્પ સરકારે નવા ટેરિફની દરખાસ્તની જાહેરાત કરતાં જ ડેમોક્રેટ્સ સાંસદોએ કહ્યું કે, અમેરિકાની ખરી લડાઈ ચીન સામે છે પરંતુ ભારત જેવા દેશોને નિશાન બનાવાય છે. આ નીતિથી અમેરિકાને માત્ર નુકસાન જ થશે.

ભરતનગરમાંથી રૂપિયા ૨.૮૯ લાખનો વિદેશી દારૂ ઝબ્બે: LCBએ એકને દબોચ્યો, મુખ્ય આરોપી ફરાર

૨૦૬૪ બોટલ અને મોબાઈલ સહિતનો મુદ્દામાલ જપ્ત; પકડાયેલ રાહુલ જેઠવા સામે અગાઉ પણ પ્રોહિબિશનના છ ગુના નોંધાયેલા છે, મુખ્ય આરોપી અર્જુન મકવાણાની શોધખોળ

ભાવનગર,તા.૨૭

આગામી નાતાલ અને થર્ટી ફર્સ્ટના તહેવારો દરમિયાન વિદેશી દારૂની પ્રવૃત્તિ નેસ્તનાબૂદ કરવા મળેલી સૂચનાના આધારે ભાવનગર લોકલ ક્રાઈમ બ્રાન્ચ એ ભરતનગર વિસ્તારમાં દરોડો પાડી રૂ. ૨,૮૯,૧૦૦ નો મુદ્દામાલ જપ્ત કર્યો છે. પોલીસે સ્થળ પરથી એક શખ્સને ઝડપી લીધો છે, જ્યારે મકાન ભાડે રાખી દારૂનું વેચાણ કરનાર મુખ્ય શખ્સ ફરાર હોવાનું સામે આવ્યું છે.



મળતી વિગતો અનુસાર, તા. ૨૫/૧૧/૨૦૨૬ના રોજ ભાવનગર ન્યૂ સ્ટાફ શહેર વિસ્તારમાં પેટ્રોલિંગમાં હતો. તે દરમિયાન બાતમી મળી હતી કે ઘોઘારોડ, રાજારામના અવેડા વાળા ખાંચામાં રહેતો અર્જુન રણજીતભાઈ મકવાણા ભરતનગર શ્રીનાથજી નગર-૨, ભાવ ભાવશ્વર મહાદેવના મંદિર પાસે પ્લોટ નં. ૨૮૯, ૨૯૦/એ વાળું મકાન ભાડેથી રાખી ભારતીય બનાવટનો વિદેશી દારૂ રાખી વેચાણ કરે છે અને હાલ તેનો એક માણસ હાજર છે.

આ બાતમીના આધારે ન્યૂમ્ની ટીમે રેઈડ કરતા સ્થળ પરથી રાહુલ ભૂપતભાઈ જેઠવા (ઉ.વ. ૨૪, રહે. પ્લોટ નં. ૧, અભિલેશ સોસાયટી, ઘોઘા જકાતનાકા, ભાવનગર) મળી આવ્યો હતો. પોલીસે મકાનમાંથી ચાર્લી રીઝર્વ વ્હિસ્કીની ૧૩૮૨ બોટલ (કિંમત રૂ. ૧,૮૪,૮૮૦) અને જ્યુબિલી ગોલ્ડ રીઝર્વ વ્હિસ્કીની ૬૮૨ બોટલ (કિંમત રૂ. ૯૯,૭૨૦) મળી કુલ ૨૦૬૪ સીલપેક બોટલ (કિંમત રૂ. ૨,૮૪,૬૦૦) તેમજ એક નોકિયા કીપેડ મોબાઈલ (કિંમત રૂ. ૪,૫૦૦) સહિત કુલ રૂ. ૨,૮૯,૧૦૦ નો મુદ્દામાલ કબજે કર્યો છે. આ મામલે ભરતનગર પોલીસ સ્ટેશનમાં પ્રોહિબિશન એક્ટ હેઠળ ગુનો દાખલ કરી ફરાર આરોપી અર્જુન મકવાણાને ઝડપી પાડવા તજવીજ હાથ ધરાઈ છે.

પોલીસ રેકોર્ડ મુજબ, ઝડપાયેલ આરોપી રાહુલ જેઠવા સામે અગાઉ ઘોઘારોડ અને વડોદરાના જવાહરનગર પોલીસ સ્ટેશનમાં પ્રોહિબિશન એક્ટ હેઠળ છ ગુના નોંધાયેલા હોવાનો ગુનાહિત ઈતિહાસ પણ સામે આવ્યો છે.

કુંભારવાડામાં જુગારધામ પર પોલીસનો દરોડો: બે જુગારીઓ ઝડપાયા, ૭ ફરાર

અક્ષરપાર્ક ખારીયા હનુમાન પાસે જાહેરમાં ગંજીપાનાથી રમાતો હતો રોકડ ૨૦,૫૯૦ સહીત મુદ્દામાલ જપ્ત

ભાવનગર,તા.૨૭

ભાવનગર શહેરમાં જુગારની પ્રવૃત્તિઓ ડામવા પોલીસ દ્વારા પેટ્રોલિંગ અને તપાસ હાથ ધરવામાં આવી રહી છે. ત્યારે બોરતળાવ પોલીસ સ્ટેશનની ટીમે કુંભારવાડા વિસ્તારમાં જુગાર રમતા શખ્સો સામે કાર્યવાહી કરી બે જુગારીઓને ઝડપી પાડ્યા છે. પોલીસની આ કાર્યવાહીમાં રોકડ રકમ અને ગંજીપાનાં સહિત કુલ રૂ.૨૦,૫૯૦નો મુદ્દામાલ કબજે કરવામાં આવ્યો છે.આ દરોડા દરમિયાન ૭ શખ્સો ફરાર થયા હતા.

બનાવની વિગત મુજબ, બોરતળાવ પોલીસ સ્ટેશનના પોલીસ ઈન્સ્પેક્ટરની સૂચના હેઠળ એએસઆઈ એમ.કે. પરમાર સહિતનો પોલીસ સ્ટાફ ખાનગી વાહનમાં રાત્રિના સમયે વિસ્તારમાં પેટ્રોલિંગ કરી રહ્યો હતો. દરમિયાન રાત્રિના ૮:૪૦ વાગ્યે બાતમી મળી હતી કે કુંભારવાડા અક્ષરપાર્ક ખારીયા હનુમાન પાસે આવેલા ખાચામાં કેટલાક ઈસમો સ્ટ્રીટલાઈટના અજવાળે જુગાર રમી રહ્યા છે. આ બાતમીના આધારે પોલીસ ટીમે બે પંચોને સાથે રાખી જરૂરી પંચનામું કર્યા બાદ રાત્રિના ૯ વાગ્યે સ્થળ પર દરોડો પાડ્યો હતો. પોલીસને જોઈ જુગાર રમતા શખ્સોએ ભાગવાનો પ્રયાસ કર્યો હતો, જેમાંથી બે શખ્સોને ઝડપી લેવામાં આવ્યા હતા.

પોલીસે પકડાયેલા જયેશભાઈ ઉર્ફે બાથો દિનેશભાઈ બારૈયા (ઉ.વ.૨૭) અને અશોકભાઈ ઉર્ફે ભુરો માવજીભાઈ સોલંકી (ઉ.વ.૩૫), બંને રહે. કુંભારવાડા, ભાવનગરની અટકાયત કરી હતી. સ્થળ પરથી ગંજીપાનાંનાં પર પત્તાં અને રોકડા રૂ.૨૦,૫૯૦ કબજે કરવામાં આવ્યા હતા.જ્યારે રેડ દરમિયાન પ્રકાશ ઉર્ફે પી.આર. રામેશભાઈ ચૌહાણ રહે.અક્ષરપાર્ક ખારીયા હનુમા પાસે ભાવનગર, સાગર છંગનભાઈ બારૈયા રહે. બહુચરમાનો ચોક કુંભારવાડા ભાવનગર, હર્ષદ લક્ષ્મણભાઈ બારૈયા રહે.રામદેવનગર કુંભારવાડા ભાવનગર, પ્રકાશ શાંતીભાઈ રહે.અક્ષરપાર્ક ખારીયાહનુમાન કુંભારવાડા ભાવનગર, લાલો ઉર્ફે મિંદડી અમરશીભાઈ રાઠોડ રહે. માઢીયારોડ શેરીનં.૧૫ કુંભારવાડા ભાવનગર, રામભાઈ ઉર્ફે રામો ભુપતભાઈ ખોખાણી રહે.રેલ્વે દિવાલ મેલડીમાના મંદિર પાસે કુંભારવાડા ભાવનગર તથા કાળુ રમેશભાઈ ચૌહાણ રહે.બહુચરમાનો ચોક કુંભારવાડા ભાવનગર વાળા ફરાર થયા હતા.આ અંગે પોલીસે તમામ સામે જુગારધારા કલમ ૧૨ મુજબ ગુનો નોંધી કાયદેસરની કાર્યવાહી હાથ ધરી છે.

ફુલસરમાં લગ્ન પ્રસંગે આવેલા શિક્ષકને રિવર્સમાં આવતી કારની ટક્કરથી ઈજા

સોલંકીની વાડી પાસે બેફિકરાઈથી રિવર્સમાં કાર હંકારતાં અકસ્માત સર્જાયો

ભાવનગર,તા.૨૭

ભાવનગરના ફુલસર વિસ્તારમાં લગ્ન પ્રસંગમાં હાજરી આપવા આવેલા શિક્ષકને રિવર્સમાં પૂરઝડપે આવતી કારના ચાલકે પાછળથી ટક્કર મારતાં ગંભીર અકસ્માત સર્જાયો હતો. આ અકસ્માતમાં શિક્ષકના જમણા પગના સાથળના ભાગે ગંભીર ઈજા થતાં તેમને સારવાર માટે હોસ્પિટલમાં દાખલ કરવામાં આવ્યા હતા.કારચાલક અકસ્માત સર્જીને સ્થળ પરથી ફરાર થઈ ગયો હતો.

બનાવની મળતી વિગતો અનુસાર, ભાવનગરના ઘોઘારોડ વિસ્તારમાં ફોજી હાઉસ ખાતે રહેતા અને ભંડારિયા ગામની પ્રાથમિક શાળામાં શિક્ષક તરીકે ફરજ બજાવતા રાજાભાઈ રાણાભાઈ બાંભણિયા (ઉ.વ.૫૨) તા.૨૬ નવેમ્બરના રોજ ફુલસરના રાધે પાર્ટી પ્લોટ ખાતે સંબંધીના લગ્ન પ્રસંગમાં હાજરી આપવા ગયા હતા. લગ્ન પ્રસંગ દરમિયાન સવારે આશરે ૧૧:૧૫ વાગ્યે તેઓ પોતાના કાકા બુધાભાઈ બાંભણિયા સાથે ફુલસરથી સતનામ ચોક તરફ જતા રસ્તે સોલંકીની વાડી પાસે રોડની સાઈડમાં ચાલીને જઈ રહ્યા હતા. તે દરમિયાન GJ-04-CJ-3500 નંબરની ગ્રાન્ડ i10 કારના ચાલકે પૂરઝડપે અને બેફિકરાઈથી રિવર્સમાં કાર હંકારતાં રાજાભાઈને પાછળથી જોરદાર ટક્કર મારી હતી. અકસ્માતમાં તેઓ રોડ પર પટકાતાં જમણા પગના સાથળના ભાગે ગંભીર ઈજા પહોંચી હતી. બાદમાં સગાંસંબંધીઓએ તેમને ખાનગી વાહનમાં યશ ઓર્થોપેડિક હોસ્પિટલમાં સારવાર માટે ખસેડ્યા હતા. આ બનાવ અંગે કાર ચાલક વિરુદ્ધ ફરિયાદ નોંધાવતા બોરતળાવ પોલીસે ગુનો નોંધી વધુ તપાસ હાથ ધરી છે.

પાલીતાણાના ટ્રક ડ્રાઈવર સાથે ૯.૩૧ લાખની છેતરપિંડી, અમદાવાદના કોલસેન્ટરનો પર્દાફાશ

ભાવનગર સાયબર ક્રાઈમ પોલીસે બે શખસોને દબોચ્યા, અન્ય બે આરોપીઓની શોધખોળ શરૂ

ભાવનગર,તા.૨૭

પાલીતાણાના તળાવ વિસ્તારમાં રહેતા અને ડ્રાઈવિંગ કરતા દિલીપભાઈ કાંતિભાઈ ધંધુકિયા (ઉ.વ. ૩૪) સાથે રૂ. ૯,૩૧,૩૦૩ ની ઓનલાઈન છેતરપિંડી આચરવાના કેસમાં ભાવનગર સાયબર ક્રાઈમ પોલીસે મોટી સફળતા મેળવી અમદાવાદમાં ચાલતા



કોલસેન્ટરનો પર્દાફાશ કરી બે શખસોને ઝડપી લીધા છે.

મળતી માહિતી મુજબ, દિલીપભાઈએ બે વર્ષ પહેલાં HDB ફાઈનાન્સમાંથી લીધેલી રૂ. ૧.૨૫ લાખની પર્સનલ લોન સંપૂર્ણ ભરપાઈ કરી દીધી હતી. તેમ છતાં ગત સપ્ટેમ્બરમાં ભાર્ગવ કોટક નામની ઓળખ આપી કર્મચારી અને મેનેજર બની વાત કરનાર શખસોએ ચાર હપ્તા બાકી હોવાનું જણાવી રૂ. ૨૮ હજાર મંગાવ્યા હતા. ત્યારબાદ પ્રોસેસિંગ ફી અને અલગ-અલગ લોન એપ્લિકેશન મારફતે લોન લઈને તથા સ્કેનર દ્વારા બે બેંક ખાતામાંથી કુલ રૂ. ૯,૩૧,૩૦૩ ટ્રાન્સફર કરાવી લીધા હતા. સાયબર ક્રાઈમ પોલીસે તપાસ દરમિયાન અમદાવાદના કોલસેન્ટરમાંથી બે આરોપીઓને પકડી પાડ્યા છે અને ફરાર અન્ય બે શખસોની શોધખોળ હાથ ધરી છે.

રિંગરોડ પર પૂરઝડપે આવતી કારની ટક્કરે સાયકલ ચાલકને ઈજા

ભાવનગર,તા.૨૭

ભાવનગરના ભરતનગર રિંગરોડ પર આસ્થા હોમ સામે ત્રણ રસ્તા પાસે પૂરઝડપે અને ગફલતભરી રીતે આવતી ફોરવ્હીલ કારના ચાલકે સાયકલસવારને અડફેટે લેતાં અકસ્માત સર્જાયો હતો. આ બનાવમાં ૬૦ વર્ષીય વૃદ્ધને ગંભીર ઈજાઓ પહોંચી હતી. બનાવની વિગતો મુજબ, માલણકા ગામે રામાપીરના મંદિર પાસે રહેતા ચંદુભાઈ રાણાભાઈ બારૈયા (ઉ.વ.૬૦) સિક્યુરિટી ગાર્ડ તરીકે નોકરી કરે છે. તેઓ સરા પાર્ક ખાતે નોકરી પૂરી કરી સાયકલ લઈને ઘરે જઈ રહ્યા હતા. દરમિયાન રાત્રિના આશરે ૮:૧૫ વાગ્યે ભરતનગર રિંગરોડ પર આસ્થા હોમ સામે ત્રણ રસ્તા પાસે રોડ ક્રોસ કરતી વખતે ટોપ શ્રી તરફથી આવેલી GJ-06-LK-1402 નંબરની ફોરવ્હીલ કારે તેમને ટક્કર મારી હતી. અકસ્માતમાં ચંદુભાઈ નીચે પટકાતાં ડાબા કાન, ડાબા પડખા અને જમણા પગે ઈજાઓ પહોંચી હતી. તેમને સારવાર માટે સર.ટી. હોસ્પિટલમાં ખસેડવામાં આવ્યા હતા, બનાવ અંગે કારચાલક સામે કાયદેસરની કાર્યવાહી હાથ ધરવાની તજવીજ શરૂ થઈ છે.

ભંડારિયામાં જૈન આરાધના ભવનોનું ગુરુભગવંતોના હસ્તે કરાશે સંઘાર્પણ

ગચ્છનાયક વિજય હેમચંદ્રસૂરીશ્વરજી મ. સા.ની નિશ્રામાં સાણોદરવાળા શાહ પરિવાર દ્વારા બે સંકુલોનું સંઘાર્પણ અને જિનભક્તિ યોજાશે

ભાવનગર,તા.૨૭

ભંડારિયા શ્રી જૈન સંઘના આંગણે આગામી રવિ અને સોમવાર બે દિવસ ધાર્મિક ઉત્સવ આયોજિત થયો છે, ભાવનગરથી વિહાર કરીને પધારી રહેલા ગચ્છનાયક વિજય હેમચંદ્રસૂરીશ્વરજી મ. સા., પંન્યાસ ચંદ્રકીર્તિ વિજયજી મ. સા. તથા પંન્યાસ પ્રવર જગતચંદ્ર મ.સા. આદિ ઠાણા અને સાધ્વીજી ભગવંતોની પાવન નિશ્રામાં નવનિર્મિત બે સંકુલોનો ભવ્ય સંઘાર્પણ મહોત્સવ અને જિનભક્તિનો કાર્યક્રમ યોજાશે.

મૂળ સાણોદરવાળા અને હાલ માટુંગા (મુંબઈ) નિવાસી લાભાર્થી પરિવાર માતુશ્રી વિમળાબેન જયંતિલાલ શાહ, સ્વ. કૈલાશબેન દિનકરભાઈ શાહ સહપરિવાર દ્વારા દિનકરભાઈ જયંતિલાલ શાહના ૭૫ વર્ષમાં પ્રવેશ નિમિત્તે 'શ્રી શંખેશ્વર પાર્શ્વનાથ આરાધના ભવન' તેમજ પાર્શ્વ, જિનમ અને રિત્વીની ઉપધાન તપની આરાધના અને સાધ્વીજી ગીતાર્થનિધિ મ.સા.ની ૮૨મી આયંબિલની ઓળીની પૂર્ણાહુતિ નિમિત્તે 'શ્રી નવકાર આરાધના ભવન' તૈયાર કરવામાં આવ્યું છે. જે પૂજ્ય ગુરુભગવંતોના હસ્તે ભંડારિયા શ્રી સંઘને અર્પણ કરવામાં આવશે.

મહોત્સવ અંતર્ગત તા. ૨૯ નવેમ્બર, રવિવારે સવારે ૧૦:૩૦ કલાકે મૂળનાયક શ્રી શંખેશ્વર પાર્શ્વનાથ ભગવાન ઉપર સ્નાત્ર પૂજા, સાધર્મિક ભક્તિ તથા સાંજે ૬:૦૦ કલાકે ભવ્ય અંગરચના, મહાપૂજા અને સંગીતકાર જીનય મહેતાના સૂર સંગાથે સંધ્યા ભક્તિ યોજાશે. જ્યારે તા. ૩૦ નવેમ્બર, સોમવારે સવારે ૭:૦૦ કલાકે ગુરુભગવંતોનું વાજતે-ગાજતે જાજરમાન સામૈયું, મંગલાચરણ અને નવકારશી બાદ સવારે ૯:૩૦ કલાકે પ્રવચન તથા જિનભક્તિ થશે. ત્યારબાદ સવારે ૧૧:૪૫ કલાકે બંને નવનિર્મિત સંકુલોનું સંઘાર્પણ અને સંઘ સ્વામિવાત્સલ્યનું આયોજન કરવામાં આવ્યું છે.

સિહોર-ધૂપકા રોડ પર પાંચ સિંહનું ટોળું દેખાતાં ગ્રામજનોમાં ફફડાટ



સિહોરના ધૂપકા રોડ પર ગેબનશાપીર દરગાહ નજીક રાત્રિના સમયે પાંચ સિંહનું ટોળું રોડ પર લટાર મારતું જોવા મળ્યું હતું. સિંહ પરિવારને રસ્તા પર નિહાળતાં ધૂપકા અને ભડલી સહિત આસપાસનાં ગામોમાં ભયનો માહોલ જોવા મળ્યો હતો. રાત્રિના સમયે આ માર્ગ પરથી પસાર થતા વાહનચાલકો અને ગ્રામજનોમાં ચિંતાની લાગણી ફેલાઈ હતી.

ક્ષત્રિય આંદોલન ઉગ્ર: ત્રીજા દિવસે પણ પથુભાનો મૃતદેહ ન સ્વીકારાયો

વલ્લભભાઈ વિરડીયા અને વિશાલભાઈ ધામેલીયા સામે નામજોગ ફરિયાદ માટે બોરતળાવ પોલીસ મથકે અરજી અપાઈ ; એસપીએ ફરી તપાસની બાંહેધરી આપી : જોકે આજે ત્રીજા દિવસે બપોરે પણ હજુ મડાગાંઠ યથાવત

ભાવનગર,તા.૨૭

છેલ્લા ૪૮ કલાકથી વધુ સમયથી ચાલી રહેલા ક્ષત્રિય સમાજના આંદોલને આજે ત્રીજા દિવસે વધુ વેગ પકડ્યો છે. જમીન કૌભાંડના ગુનામાં અઢી વર્ષથી જિલ્લા જેલમાં રહેલા પથુભા ગોહિલ ઉર્ફે પથુભા પીપરાળીનું બે દિવસ પૂર્વે રાત્રે હાર્ટ એટેકથી મોત નીપજ્યા બાદ મામલો ગરમાયો છે. ઘટનાના ત્રીજા દિવસે પણ બપોરે ૨ વાગ્યા સુધી મૃતદેહ ન સ્વીકારવાના નિર્ણય પર સમાજ મક્કમ રહેતા મડાગાંઠ યથાવત રહી છે. મળતી વિગતો અનુસાર, ખોટા દસ્તાવેજો બનાવી જમીન પચાવવા વાંધા ઊભા કરી કૌભાંડ આચરવાના ગુનામાં પથુભા ગોહિલ છેલ્લા અઢી વર્ષથી જેલમાં હતા. બે દિવસ અગાઉ રાત્રે અચાનક હાર્ટ એટેક આવતા વહેલી





સવારે તેમનું મૃત્યુ થયું હતું. આ ઘટના બાદ જવાબદારો સામે કાયદેસરની કાર્યવાહીની માંગ સાથે ગઈકાલે ક્ષત્રિય સમાજે કલેક્ટર,ૈ અને જીૅને આવેદનપત્ર પાઠવી રજૂઆત કરી હતી. આજે પણ ક્ષત્રિય સમાજના આગેવાનો અને લોકો મોટી સંખ્યામાં એકઠા થયા હતા અને બે શખસો સામે નામજોગ ફરિયાદ નોંધવા બોરતળાવ પોલીસ સ્ટેશન પહોંચ્યા હતા. સમાજ દ્વારા વલ્લભભાઈ વિરડીયા અને વિશાલભાઈ ધામેલીયા વિરુદ્ધ ફરિયાદ દાખલ કરી યોગ્ય કાર્યવાહી કરવાની માંગ કરાઈ હતી. હાલ બોરતળાવ પોલીસે અરજી સ્વીકારી તપાસ બાદ યોગ્ય કાર્યવાહી કરવાની ખાતરી આપી છે. બીજી તરફ, ભાવનગર જિલ્લા પોલીસ અધિક્ષકે જણાવ્યું હતું કે અગાઉ સાક્ષી અને પુરાવાના આધારે પથુભા સામે ફરિયાદ નોંધાઈ હતી, તેમ છતાં ક્ષત્રિય સમાજની માંગને ધ્યાનમાં રાખી ફરીથી યોગ્ય તપાસ હાથ ધરવામાં આવશે.જોકે આજે ત્રીજા દિવસે બપોરે પણ હજુ મડાગાંઠ યથાવત છે.

સરદાર પટેલની જન્મજયંતિ નિમિત્તે ગુજરાત વિદ્યાપીઠમાં ૨૫૧ દુર્લભ છાયાચિત્રોનું પ્રદર્શન

અમદાવાદ,

રાજ્યપાલશ્રી આચાર્ય દેવવ્રતજીના વરદ હસ્તે ભારતના લોખંડી પુરુષ, અખંડ ભારતના ઘડવૈયા અને રાષ્ટ્રીય એકતાના શિલ્પી સરદાર વલ્લભભાઈ પટેલની ૧૫૦મી જન્મજયંતિના ઐતિહાસિક ઉપલક્ષ્યમાં ગૂજરાત વિદ્યાપીઠ ખાતે 'સરદાર પટેલ: જીવન અને કાળ' વિષયક વિશેષ પ્રદર્શનીનું ઉદ્ઘાટન કરવામાં આવ્યું છે. આ પ્રદર્શનીનું આયોજન નવી પેઢીને સરદાર સાહેબના આદર્શો, રાષ્ટ્રભક્તિ અને તેમના અપ્રતિમ યોગદાનથી પરિચિત કરાવવાના ઉમદા હેતુથી કરવામાં આવ્યું છે.

આ વિશેષ પ્રદર્શનીમાં સરદાર વલ્લભભાઈ પટેલના કરમસદના બાળપણથી લઈને બેરિસ્ટર તરીકેની કારકિર્દી, ખેડા અને બારડોલી સત્યાગ્રહ જેવા ઐતિહાસિક આંદોલનો, ભારતીય સ્વાતંત્ર્ય સંગ્રામમાં તેમના અનન્ય યોગદાન, દેશી રજવાડાઓના એકીકરણની કપરી અને ઐતિહાસિક કામગીરી તેમજ અખંડ ભારતના નિર્માણમાં તેમની નિર્ણાયક ભૂમિકાને દર્શાવતાં ૨૫૧ દુર્લભ છાયાચિત્રો અને મૂળ ઐતિહાસિક દસ્તાવેજો રજૂ કરવામાં આવ્યા છે. આમાંના ઘણા દસ્તાવેજો અને તસવીરો અત્યાર સુધી સામાન્ય જનતા માટે અપ્રકાશિત રહ્યા હતા, જે ઇતિહાસપ્રેમીઓ માટે વિશેષ આકર્ષણનું કેન્દ્ર બન્યા છે.

મુલાકાતીઓ સરદાર સાહેબના જીવન અને કાર્યોને સરળતાથી અને ઊંડાણપૂર્વક સમજી શકે તે માટે આ સમગ્ર પ્રદર્શનને ૨૮ વિષયગત તથા કાલાનુક્રમિક વિભાગોમાં અત્યંત સુંદર અને વૈજ્ઞાનિક રીતે વિભાજિત કરવામાં આવ્યું છે. દરેક વિભાગ સરદાર સાહેબના જીવનના એક મહત્ત્વપૂર્ણ તબક્કાને ઉજાગર કરે છે, જે મુલાકાતીઓને તેમના સંઘર્ષ, સમર્પણ અને રાષ્ટ્રપ્રેમની ઝીણવટભરી ઝાંખી કરાવે છે.

બગદાણા 'અર્ધશતાબ્દી મહોત્સવ'માં ૨૫ લાખ ભક્તો સામેલ થશેઃ ૧૫૦૦ વીઘામાં ઐતિહાસિક આયોજન, તડામાર તૈયારી

દેશ-વિદેશમાંથી મોટી સંખ્યામાં શ્રદ્ધાળુઓ ઉમટવાના હોવાથી વિશાળ ડોમ, રહેવાની સુવિધા, યજ્ઞશાળા, નવું બિલ્ડિંગ અને ભોજનશાળાનું નિર્માણ કાર્ય પૂરજોશમાં, મહોત્સવના ૬ દિવસ દરમિયાન ત્રણ ટાઈમ મહાપ્રસાદ અને ૪૫ હજાર સ્વયંસેવકો ખડેપગે રહેશે ; ૨૮ સમિતિઓ, ૭૫૦ વીઘામાં પાર્કિંગ અને ૫૦૦થી વધુ સીસીટીવી કેમેરાથી સજ્જ વ્યવસ્થા







તસવીર : ધવલ વાજા

ભાવનગર, તા.૨૭

સૌરાષ્ટ્રના સુપ્રસિદ્ધ યાત્રાધામ અને પૂજ્ય બજરંગદાસ બાપાની તપોભૂમિ એવા બગદાણા ગુરુ આશ્રમે આગામી તા. ૨૦ જાન્યુઆરીથી ૨૫ જાન્યુઆરી ૨૦૨૭ દરમિયાન ૧૫૦૦ વીઘાના વિશાળ પરિસરમાં ઐતિહાસિક 'અર્ધશતાબ્દી મહોત્સવ'નું ભવ્યાતિભવ્ય આયોજન કરવામાં આવ્યું છે. બજરંગદાસ બાપાની ૫૦મી મહાપરિનિર્વાણ તિથિ નિમિત્તે બજરંગદાસ સીતારામ સનાતન સંસ્થાન દ્વારા વિવિધ ધાર્મિક કાર્યક્રમો યોજાશે, જેને લઈને બે મહિના અગાઉથી જ તડામાર તૈયારીઓ શરૂ કરી દેવામાં આવી છે.



મહોત્સવ દરમિયાન અતિમહાવિષ્ણુ યજ્ઞ, ધર્મસભા અને સંતવાણી સહિતના વિવિધ ધાર્મિક આયોજનો થશે. દેશ-વિદેશમાંથી મોટી સંખ્યામાં શ્રદ્ધાળુઓ ઉમટવાના હોવાથી વિશાળ ડોમ, રહેવાની સુવિધા, યજ્ઞશાળા, નવું બિલ્ડિંગ અને ભોજનશાળાનું નિર્માણ કાર્ય પૂરજોશમાં ચાલી રહ્યું છે. આ મહોત્સવમાં અંદાજિત ૨૫ લાખથી વધુ ભક્તો દર્શનાર્થે આવવાનો અંદાજ છે, જેમના માટે ત્રણ ટાઈમ મહાપ્રસાદનું આયોજન કરવામાં આવ્યું છે. પ્રસાદ તૈયાર કરવા માટે ૨.૨૬ લાખ કિલો ઘઉંનો લોટ અને ૫૦૦ ચૂલાનો ઉપયોગ કરાશે, જ્યારે એકસાથે અંદાજિત ૨ લાખ લોકો મહાપ્રસાદ લઈ શકે તેવી ભવ્ય વ્યવસ્થા ઊભી કરવામાં આવી રહી છે.

સમગ્ર આયોજન સુવ્યવસ્થિત રીતે પાર પડે તે માટે બગદાણા ધામ ટ્રસ્ટ અને સેવક સમુદાય દ્વારા અંદાજિત ૨૮ જેટલી અલગ-અલગ સમિતિઓની રચના કરવામાં આવી છે. મહોત્સવના સુચારુ સંચાલન માટે ૩ શિફ્ટમાં અંદાજિત ૪૫,૦૦૦ સ્વયંસેવકો 'બાપા સીતારામ'ના નાદ સાથે રાત-દિવસ સેવામાં કાર્યરત રહેશે.

શ્રદ્ધાળુઓની સુવિધા અને સુરક્ષા માટે ૭૫૦ વીઘામાં વિશાળ પાર્કિંગ વ્યવસ્થા, પીવાનું પાણી, ઉતારા, સ્વચ્છતા અને મેડિકલ સુવિધા ઉપલબ્ધ કરાવાશે. આ ઉપરાંત સુરક્ષા વ્યવસ્થાના ભાગરૂપે ૫૦૦થી વધુ સીસીટીવી કેમેરા અને ૨૪ કલાક કાર્યરત કંટ્રોલ રૂમ પણ ઊભો કરાશે. બગદાણા ગામ, આસપાસના વિસ્તારો સહિત સમગ્ર ગુજરાતમાં આ ઐતિહાસિક ઉત્સવને લઈને ભક્તો અને સર્વ સમાજમાં ભારે ઉત્સાહ જોવા મળી રહ્યો છે.

મુખ્ય દિવસે અંદાજિત ૬ લાખ ભક્તોના આગમનનો અંદાજ, એક જ સમયે પરિસરમાં અંદાજિત ૨ લાખ લોકો હાજર રહી શકશે

ત્રણ શિફ્ટમાં સ્વંયસેવકોની ફોજ રહેશે ખડેપગેઃ દર્શનાર્થીઓની ભોજન અને રહેવાની સુવિધા માટે પ્રતિદિન ૪.૫ લાખ ભોજન થાળી તૈયાર કરવામાં આવશે, ૫૦,૦૦૦ લોકો માટે રાત્રિ રોકાણ કરી શકશે

આ મહોત્સવમાં સાત દિવસ દરમિયાન અંદાજિત ૨૦ થી ૨૫ લાખ શ્રદ્ધાળુઓ દર્શનાર્થે ઉમટી પડશે. ખાસ કરીને પીક દિવસે અંદાજિત ૬ લાખ ભક્તોનું આગમન થવાનો અંદાજ છે, જ્યારે એક જ સમયે પરિસરમાં અંદાજિત ૨ લાખ લોકો હાજર રહી શકે તેવી વિશાળ વ્યવસ્થા ઊભી કરવામાં આવી રહી છે.સમગ્ર મહોત્સવના સુચારુ સંચાલન માટે ૨૮ કામગીરી સમિતિઓની રચના કરવામાં આવી છે અને કુલ ૪૫,૦૦૦ સ્વયંસેવકો (૧૫,૦૦૦ સ્વયંસેવકોની ૩ શિફ્ટ મુજબ) રાત-દિવસ સેવામાં ખડેપગે રહેશે. દર્શનાર્થીઓની ભોજન અને રહેવાની સુવિધા માટે પ્રતિદિન ૪.૫ લાખ ભોજન થાળી તૈયાર કરવામાં આવશે તેમજ ૫૦,૦૦૦ લોકો માટે નાઈટ સ્ટે (રાત્રિ રોકાણ)ની ક્ષમતા વિકસાવવામાં આવી છે. આ ઉપરાંત, શ્રદ્ધાળુઓની પ્રાથમિક સુવિધાઓ માટે પીવા, સ્નાન અને શૌચાલય હેતુ પ્રતિદિન ૭૨ લાખ લિટર પાણીની વ્યવસ્થા તેમજ ૨,૦૦૦થી વધુ શૌચાલય યુનિટ ઊભા કરવામાં આવશે. વાહનોના પાર્કિંગ માટે ૩૦૦ એકરનો વિશાળ વિસ્તાર ફાળવવામાં આવ્યો છે. આરોગ્ય અને સુરક્ષાને ધ્યાનમાં રાખીને પરિસરમાં ૧૦ મેડિકલ પોસ્ટ, ૨૫ એમ્બ્યુલન્સ, ૫૦૦થી વધુ CCTV કેમેરા અને 24×7 કાર્યરત કંટ્રોલ રૂમની સુવિધા પણ તૈયાર કરવામાં આવી છે.

ટેમ્પલ બેલના ગરીબ ડ્રાઈવરની અમીરાતઃ ૩.૫૦ તોલાની સોનાની બંગડી પરત કરી

ગૃહિણીએ ભૂલથી ભંગારમાં આપેલી બંગડી ત્રણ મહિના બાદ પરત મળતા મહિલા ભાવુક, સ્થાનિક સંસ્થાઓ દ્વારા સન્માન



ભાવનગર,તા.૨૭

વર્તમાન સમયમાં જ્યાં પૈસા માટે સંબંધો પણ ભુલાઈ રહ્યા છે, ત્યારે ભાવનગરના એક ગરીબ પરિવારે પ્રામાણિકતાનું ઉત્તમ ઉદાહરણ પૂરું પાડ્યું છે. શહેરના ભરતનગર વિસ્તારમાં કચરો એકત્રિત કરતા 'ટેમ્પલ બેલ' વાહન નં. પ્લ ૦૪ છ૦૬૧૯ ના ડ્રાઈવર જગદીશભાઈ ગોવિંદભાઈ રાઘાણીને ત્રણ મહિના પહેલા પ્રેમ સાગર સોસાયટીના રહીશ સવિતાબેન ભાવેશભાઈ પાઠકે ભૂલથી ભંગારમાં સોનાની બંગડી આપી દીધી હતી.

જગદીશભાઈએ તે બંગડીને તાંબા-પિત્તળનો ભંગાર સમજી ઘરે મૂકી રાખી હતી. ત્રણ મહિના બાદ સવિતાબેને બંગડી અંગે પૂછપરછ કરતા જગદીશભાઈએ ઘરે શોધખોળ કરી હતી. આ બંગડી ૩.૫૦ તોલા સોનાની હોવાનું જાણવા છતાં, જગદીશભાઈએ બીજા જ દિવસે સવિતાબેનને બંગડી પરત સોંપી દીધી હતી. સામાન્ય આવક પર ગુજરાન ચલાવતા ડ્રાઈવરની આ નિષ્ઠા જોઈ મહિલા ભાવુક થયા હતા અને સ્થાનિક સંસ્થાઓએ તેમનું સન્માન કર્યું હતું.

બ્રેઈનડેડ મહિલાના લીવર અને બન્ને કિડનીનું દાનઃ ગ્રીન કોરિડોર દ્વારા અંગો અમદાવાદ પહોંચાડાયા

ત્રણ દર્દીઓને મળશે નવજીવન, ભાવનગરનું ૮૪મું અંગદાન નોંધાયું; પોલીસ અધિક્ષકના સહયોગથી અંગોનું સફળ પરિવહન

ભાવનગર,તા.૨૭

શહેરના નયનાબેન અશ્વિનભાઈ પટેલ (ઉ.વ. ૬૫) ના પરિવારજનોએ અંગદાનનો મહત્વપૂર્ણ નિર્ણય લઈ ત્રણ દર્દીઓને નવજીવન આપવાનો માર્ગ મોકળો કર્યો છે. ભાવનગરનું આ ૮૪મું અંગદાન નોંધાયું છે, જેમાં બન્ને કિડની અને લીવર ગ્રીન કોરિડોર મારફતે અમદાવાદ પહોંચાડવામાં આવ્યા હતા.

મળતી વિગતો અનુસાર, નયનાબેન પટેલ તા. ૨૨ નવેમ્બરે સવારે પોતાના ઘરે અચાનક પડી જતા બેભાન થઈ ગયા હતા. તેમને તાત્કાલિક સારવાર અર્થે બીઆઈએમએસ (BIMS) હોસ્પિટલમાં ખસેડાયા હતા, જ્યાં સીટી સ્કેનમાં બ્રેઈન હેમરેજ હોવાનું સામે આવ્યું હતું. ધનિષ્ઠ સારવાર છતાં તબિયતમાં સુધારો ન થતા તા. ૨૫-૧૧ ના રોજ ન્યુરોસર્જન ડો. રાજેન્દ્ર કાબરિયા દ્વારા તપાસી તેમને બ્રેઈનડેડ જાહેર કરવામાં આવ્યા હતા.

ત્યારબાદ દર્દીના પતિ અને પુત્રને અંગદાન અંગે સંપૂર્ણ સમજણ અને માહિતી આપવામાં આવતા પરિવારે અંગદાન માટે સંમતિ આપી હતી. અમદાવાદની એપોલો હોસ્પિટલની ટીમ દ્વારા બન્ને કિડની અને લીવરનું દાન લેવામાં આવ્યું હતું. ભાવનગર પોલીસ અધિક્ષકના સહયોગથી ગ્રીન કોરિડોર રચીને આ અંગોને તાત્કાલિક અમદાવાદ પહોંચાડવામાં આવ્યા હતા, જેનાથી ત્રણ જરૂરિયાતમંદ દર્દીઓને નવજીવન પ્રાપ્ત થશે.

ક્રાઇમ ડાયરી

ઘેટી ગામના શખ્સને વિદેશી દારૂના ૨૭ચપટાં સાથે પોલીસે ઝડપ્યો

ભાવનગર,તા.૨૭

પાલિતાણા તાલુકાના ઘેટી ગામે રહેતા ગૌતમ ગોબરભાઈ બારૈયા નામના શખ્સને પાલિતાણા ટાઉન પોલીસે વિદેશી દારૂના જથ્થા સાથે ઝડપી પાડ્યો હતો. પોલીસ તપાસ દરમિયાન તેની પાસેથી વિદેશી દારૂના ૨૭ ચપટાં મળી આવતા મુદ્દામાલ કબજે કરી તેની અટકાયત કરવામાં આવી હતી. આ મામલે પાલિતાણા ટાઉન પોલીસે આરોપી શખ્સ વિરુદ્ધ પ્રોહિબિશન એક્ટની વિવિધ કલમો હેઠળ ગુનો નોંધી આગળની કાયદેસરની કાર્યવાહી હાથ ધરી હતી.

મહુવાના રોણિયા વિસાવદરમાં ભાઈ અને બે ભત્રીજાનો વૃદ્ધ પર હુમલો

ભાવનગર,તા.૨૭

મહુવાના રોણિયા વિસાવદર ખાતે રહેતા નરશીભાઈ હીપાભાઈ ભીલ (ઉ.વ. ૬૦) પર તેમના નાનાભાઈ અને બે ભત્રીજાએ હુમલો કર્યાની ઘટના સામે આવી છે. ગત તા. ૨૪-૧૦ના રોજ સાંજે નાનોભાઈ ધુધા હીપાભાઈ ભીલ ઘર પાસે ગટર માટે ખાડો ખોદી રહ્યો હતો. બોરનું પાણી ગંદુ થવાની આશંકાએ નરશીભાઈએ ના પાડતા ધુધા ભીલ તેમજ પુત્રો કિરણ અને મહેશ ભીલે ઉશ્કેરાઈ જઈ પાઈપ, છરી અને ધોકા વડે માર મારી જાનથી મારી નાખવાની ધમકી આપી હતી. ઈજાગ્રસ્ત વૃદ્ધને પ્રથમ મહુવા અને બાદમાં ભાવનગર સર ટી. હોસ્પિટલ ખસેડાયા હતા. આ મામલે મહુવા ગ્રામ્ય પોલીસે ફરિયાદ નોંધી છે.

કુંભારવાડામાં રહેણાંક મકાનમાંથી વિદેશી દારૂની ૪૯ બોટલ ઝડપાઈ, બુટલેગર ફરાર

ભાવનગર,તા.૨૭

શહેરના કુંભારવાડા વિસ્તારમાં આવેલા માઢિયા રોડ, શેરી નં. ૧૯માં રહેતા અજય ઉર્ફે ઠુંઠી સોમાભાઈ રાઠોડના રહેણાંક મકાનમાં બોરતળાવ પોલીસ સ્ટાફે દરોડો પાડ્યો હતો. તપાસ દરમિયાન મકાનમાંથી વિદેશી દારૂની નાની-મોટી કુલ ૪૯ બોટલનો જથ્થો મળી આવતા પોલીસે મુદ્દામાલ કબજે કર્યો હતો. જોકે, પોલીસ દરોડા સમયે બુટલેગર અજય ઉર્ફે ઠુંઠી સ્થળ પર હાજર મળી આવ્યો ન હતો. આ અંગે બોરતળાવ પોલીસે ફરાર શખ્સ વિરુદ્ધ પ્રોહિબિશન એક્ટની વિવિધ કલમો હેઠળ ગુનો નોંધી તેને ઝડપી પાડવા માટે ચક્રો ગતિમાન કર્યા છે.

સાંઢીયાવાડ સહિતના વિસ્તારોમાંથી ૨૦થી વધુ દબાણ હટાવતી મહાપાલિકા

લીમડીવાળી સડક અને રામમંત્ર મંદિર પાસેથી બે ટ્રક ભરીને લારી-ટેબલ સહિતનો સામાન જપ્ત

ભાવનગર,તા.૨૭

શહેરમાં ટ્રાફિકને અડચણરૂપ ગેરકાયદે દબાણો સામે ભાવનગર મહાનગરપાલિકાએ લાલ આંખ કરી છે. મહાપાલિકાના દબાણ હટાવ સેલની ટીમે ગુરૂવારે શહેરના સાંઢીયાવાડ સહિતના વિવિધ વિસ્તારોમાં સપાટો બોલાવી ૨૦થી વધુ ગેરકાયદે દબાણો હટાવ્યા હતા અને મોટા પાયે માલ-સામાન જપ્ત કરતા દબાણકર્તાઓમાં ફફડાટ અને દોડધામ મચી ગઈ હતી.

મળતી વિગતો અનુસાર, સાંઢીયાવાડ વિસ્તારમાં આવેલી લીમડીવાળી સડક પર કેટલાક લોકો લારીઓ પાર્ક કરીને જતા રહેતા હોવાથી સ્થાનિક રહીશો અને વાહનચાલકોને ભારે હાલાકીનો સામનો કરવો પડતો હતો. આ અંગે મળેલી ફરિયાદના આધારે ગુરૂવારે મનપાની ટીમે સ્થળ પર પહોંચી લારી, ટેબલ સહિતના દબાણો દૂર કરી બે ટ્રક ભરીને સામાન જપ્ત કર્યો હતો.

આ ઉપરાંત, શહેરના રામમંત્ર મંદિર પાસેથી પણ રોડને અડચણરૂપ દબાણો હટાવવામાં આવ્યા હતા. મહાપાલિકાના સૂત્રોના જણાવ્યા અનુસાર, શહેરીજનોની સુવિધા માટે દબાણ હટાવવાની આ કામગીરી આગામી દિવસોમાં પણ યથાવત રાખવામાં આવશે.

મહુવા માર્કેટીંગ યાર્ડમાં ૬૫ હજાર કટ્ટાની આવક થતા લાલ ડુંગળીના ભાવ ગગડયા

છેલ્લા બે દિવસની તેજી બાદ હરાજીમાં ભાવ રૂ. ૩૫૦થી ૬૦૦ સુધી ગગડ્યા; ઉત્પાદન અને પરિવહન ખર્ચ સામે પોષણક્ષમ ભાવ ન મળતા ખેડૂતોમાં ઉભી થઈ ચિંતા

ભાવનગર,તા.૨૭

મહુવા માર્કેટિંગ યાર્ડમાં છેલ્લા બે દિવસથી લાલ ડુંગળીના ભાવમાં જોવા મળી રહેલી તેજી ગુરુવારે અટકી ગઈ હતી. યાર્ડમાં ડુંગળીની આવકમાં મોટો વધારો થતા બજારમાં ભાવ ઘટ્યા હતા અને હરાજીમાં લાલ ડુંગળીના ભાવ રૂ. ૩૫૦થી ૬૦૦ બોલાયા હતા. યાર્ડના સૂત્રોના જણાવ્યા મુજબ, ગુરુવારે લાલ ડુંગળીની કુલ આવક આશરે ૬૫ હજાર કટ્ટા રહી હતી. છેલ્લા બે દિવસ દરમિયાન મળેલા ઊંચા ભાવથી આકર્ષાઈને મોટી સંખ્યામાં ખેડૂતો પોતાનો માલ વેચવા યાર્ડ પહોંચ્યા હતા. એકસાથે બજારમાં સપ્લાય વધતા ભાવ નીચે આવ્યા હતા. ભાવમાં ઘટાડો થતા ખેડૂતો મૂંઝવણમાં મુકાયા છે. હાલ ખેતી માટે બિયારણ, રાસાયણિક ખાતર, દવાઓ અને મજૂરીનો ખર્ચ સતત વધી રહ્યો છે, ત્યારે ખેડૂતોનું કહેવું છે કે ઉત્પાદન ખર્ચ સામે બજારમાં પૂરતા ભાવ મળતા નથી. યાર્ડમાં ડુંગળી લાવનારા કેટલાક ખેડૂતો પરિવહન ખર્ચ અને માલ લાંબો સમય સાચવવાની મુશ્કેલીને કારણે નીચા ભાવે પણ માલ વેચવા મજબૂર બન્યા હતા. હવે આગામી દિવસોમાં ડુંગળીની આવક અને ભાવ કેવા રહે છે તેના પર ખેડૂતો અને વેપારીઓની નજર ટકેલી છે.



સૌરાષ્ટ્ર આસપાસ
Owner : Leela News Network Private Limited, Printer & Publisher Shri Komalkant Fakirchand Sharma On behalf of Leela News Network Private Limited Printed At : Old Bunder Road, Bhavnagar Published at : T/6, Third Floor Business Centre Ghogha Gate Bhavnagar Editor : Rajesh Kiritbhai Dave * (Responsible for News Editing as per PRB Act)

સૌરાષ્ટ્ર આસપાસ

રાષ્ટ્રીય નાયકોના યોગદાન અંગેના મતભેદો

સોનિયા ગાંધીના પ્રસિદ્ધ પુસ્તકમાં વીર સાવરકરનું જાણી જોઈને અપમાન કરવામાં આવતા જબરજસ્ત વિરોધ શરૂ થઈ ચૂક્યો છે.ભારતીય રાજકારણમાં ઇતિહાસ, વિચારધારા અને રાષ્ટ્રીય નાયકોના યોગદાન અંગેના મતભેદો કોઈ નવી વાત નથી. સમયની સાથે રાજકીય સમીકરણો બદલાય છે, પરંતુ ઐતિહાસિક વ્યક્તિત્વો પ્રત્યેના દૃષ્ટિકોણ અને તેમની વિરાસત અંગેનો વૈચારિક સંઘર્ષ હંમેશા સપાટી પર આવતો રહે છે. તાજેતરમાં મુંબઈમાં કોંગ્રેસના વરિષ્ઠ નેતા સોનિયા ગાંધીના પુસ્તક 'બિલોન્ગિંગ: અ જર્ની ઓફ લવ' (Belonging: A Journey of Love) ને લઈને ઊભો થયેલો વિવાદ આ જ વૈચારિક સંઘર્ષનું તાજું ઉદાહરણ છે. એકનાથ શિંદેના નેતૃત્વ હેઠળના શિવસેના જૂથના નેતાઓએ આ પુસ્તકમાં વીર સાવરકર અંગે કરાયેલા ઉલ્લેખો સામે સખત વાંધો ઉઠાવ્યો છે. અહેવાલો અનુસાર, શિવસેનાના પ્રવક્તા શાયના એનસી, સંજય નિરૂપમ અને અન્ય કાર્યકરોએ જાહેરમાં વિરોધ પ્રદર્શન કરીને પુસ્તકના પાના ફાડ્યા હતા અને પ્રકાશન સંસ્થા હાર્પર કોલિન્સ પાસેથી પેજ નંબર ૨૦૧ અને ૪૪૩ પરના ચોક્કસ ભાગો દૂર કરવાની માંગ કરી છે.કોઈ પણ રાજકીય કે ઐતિહાસિક વિવાદને તટસ્થતાથી સમજવા માટે બંને પક્ષોની ભૂમિકા અને દલીલો પર ઊંડાણપૂર્વક નજર નાખવી જરૂરી બને છે. પ્રકાશન સંસ્થા હાર્પર કોલિન્સના જણાવ્યા મુજબ, આ પુસ્તક સોનિયા ગાંધીના અંગત અને રાજકીય જીવનના અનુભવોનું સંસ્મરણાત્મક વર્ણન છે. તેમાં તેમના ઇટાલીમાં વિતાવેલા બાળપણ અને યુવાનીના દિવસો, ભારત આગમન, રાજીવ ગાંધી સાથેના લગ્ન, ભારતીય સંસ્કૃતિ સાથેનું જોડાણ અને ગાંધી પરિવારના ઉતાર-ચઢાવ તથા સંઘર્ષોનો સમાવેશ થાય છે. પ્રકાશકના મતે, નવેમ્બર મહિનામાં પ્રકાશિત થયા બાદ આ પુસ્તકને વાચકો તરફથી વ્યાપક આવકાર મળ્યો છે અને તેની લાખો નકલો વેચાઈ છે.બીજી તરફ, શિવસેના (શિંદે જૂથ) ના નેતાઓનું માનવું છે કે આ પુસ્તકમાં ઐતિહાસિક તથ્યોને યોગ્ય રીતે રજૂ કરવામાં આવ્યા નથી અને તેના દ્વારા ઇતિહાસને ફરીથી લખવાનો કે 'વ્હાઇટવોશ' કરવાનો પ્રયાસ થયો છે. શાયના એનસી અને અન્ય નેતાઓએ આરોપ લગાવ્યો છે કે પુસ્તકમાં વીર સાવરકરનું અપમાન કરવામાં આવ્યું છે અને તેમને હિન્દુત્વની વિચારધારાથી અલગ દર્શાવવાનો પ્રયત્ન થયો છે. શિવસેનાના નેતાઓએ સ્વર્ગીય બાળાસાહેબ ઠાકરેના વિચારોનો સંદર્ભ આપતા જણાવ્યું કે ઠાકરે હંમેશા સાવરકરને હિન્દુત્વનો આત્મા માનતા હતા અને તેમની પૂજા કરતા હતા. વધુમાં, તેમણે આંદામાનની સેલ્યુલર જેલ (કાળા પાણી) માં સાવરકરે વિતાવેલા ૧૧ વર્ષના કઠોર સંઘર્ષ અને દેશની આઝાદી માટેના તેમના બલિદાનને યાદ કરીને સોનિયા ગાંધીની નાગરિકતા અને ભારતીય ઇતિહાસની તેમની સમજ સામે પણ રાજકીય સવાલો ઉઠાવ્યા છે.મહારાષ્ટ્રના રાજકારણમાં સાવરકરનું સ્થાન અને વૈચારિક ખાઈ આ વિવાદને માત્ર એક પુસ્તક પૂરતો મર્યાદિત રાખીને

સરદારબાગના સૌંદર્યમાં સ્ફુરિત થતું બાળપણ



ફ્રાઇડે ફોટો સ્ટોરી

-જયદીપ એન. ઠાકર

ભાવનગર શહેરના મધ્ય ભાગમાં સ્થિત પીલ ગાર્ડન અને હવે સરદારબાગ તરીકે જાણીતું આ સ્થળ તેના નૂતન સૌંદર્યથી ભાવેણાવાસીઓના હૃદયમાં અનોખું સ્થાન ધરાવે છે. ત્યાં કાર્યરત ફુવારા આબાલવૃદ્ધમાં અનેરું આકર્ષણ જન્માવે છે. વાદળી આકાશની વિશાળ છત્રછાયા નીચે પાંગરતું અહીંનું સૌંદર્ય, હરિયાળીથી સભર વનરાજી અને શાંતિપૂર્ણ પ્રાકૃતિક વાતાવરણ આ સ્થળને વિશેષ બનાવે છે. વર્તુળાકાર જળકુંડની મધ્યમાંથી આકાશને આંબવા ઊછળતી પાણીની ધળધારા અને તેની સાથે સંસ્ફુરિત થતું બાળપણ જાણે ધરતીના હૃદયમાંથી પ્રગટતી આનંદની અભિવ્યક્તિ બની રહે છે.

ધાર્મિક પાત્રોની વિશેષ વાતો

આપણે ત્યાં આવતાં ધાર્મિક પાત્રોનાં જન્મ કે પ્રાદુર્ભાવ વિશે અલગ તથા વિશેષ માહિતી મળી આવે છે જે આ પ્રમાણે છે :

(૧) શિવજી : શિવજી અજન્મા છે તેમના પ્રાદુર્ભાવ વિષે કોઈ માહિતી નથી.

(૨) પાર્વતી : પાર્વતી હિમાલય પર્વતનાં પુત્રી છે તેથી પાર્વતી કહેવાયાં છે.

(૩) પ્રભુ શ્રીરામ ચાર ભાઈઓ : રાજા દશરથે પુત્ર કામેષ્ટિ યજ્ઞા કરેલ અને અગ્નિદેવે આપેલ પાત્રમાં રહેલ યજ્ઞા પ્રસાદી (માટી)માંથી ચારે ભાઈઓની માતા પુત્રવતી બની હતી. માટી ખાવાથી ચારેય માતાઓની કુખે ચાર ભાઈઓ અવતર્યા હતા.

(૪) રાધાજી : બરસાનામાં યજ્ઞા માટે ખેતર (જમીન) સાફ કરતી વખતે રાધાજી પ્રગટ થયાં હતાં.

(૫) કુંભજ ઋષિ : કુંભમાંથી તેનો જન્મ થયો હતો. તેમનું બીજું નામ અગત્સ્ય હતું. રામાયણ કાળમાં રામજી અગત્સ્યના આશ્રમે પધાર્યા હતા.

(૬) કર્ણ : કુંતીને કુમારી અવસ્થામાં પુત્ર પ્રાપ્ત થયો હતો તેથી તેને એક પેટીમાં સુવાડી પાણીમાં વહેવડાવી દેવામાં આવેલ.

(૭) અશ્વત્થામા : ગુરૂ દ્રોણ અને કૃપીનો પુત્ર. જન્મ વખતે ઘોડા જેવો અવાજ કાઢેલો તેથી અશ્વત્થામા નામ પાડવામાં આવ્યું.

(૮) અષ્ટાવક્ર : કહોડ ઋષિ અને સુજાતાનો પુત્ર પિતાના ગુસ્સાને લઈને શાપનો ભોગ બની આઠેય અંગે વાંકો જન્મ્યો હતો.

(૯) અહલ્યા : ગૌતમ ઋષિના શાપથી શીલા (પથ્થર) સ્વરૂપે બની ગયેલી. પ્રભુ શ્રી રામના ચરણ સ્પર્શથી પુનઃ મુળ સ્વરૂપે અવતરિત થઈ.

(૧૦) ઋશ્યશ્રૃંગ : કપાળ પર (શ્રૃંગ) હરણના શીંગડાં જેવું શીંગડું હોવાથી ઋશ્યશ્રૃંગ નામ રખાયું.

(૧૧) મધુ-કૈટભ : મધુ અને કૈટભ નામના દૈત્યો વિષ્ણુના કાનમાંથી પેદા થયેલા.

(૧૧) બ્રહ્માજી : બ્રહ્માજી ભગવાન વિષ્ણુના નાભિકમળમાંથી પેદા થયેલા અને તેમને ચાર મુખ હતા.

(૧૨) ઘટોત્કચ : ભીમ તથા હિડીબાનો પુત્ર જન્મ સમયે ઘડા જેવું માથું મળ્યું હતું.

(૧૩) જરાસંધ : જન્મ્યો ત્યારે તેના શરીરના બે ટુકડા હતા. જરા નામની રાક્ષસીએ તેને ભેગા કરી સાંધ્યા હતા તેથી જરાસંધ નામ રખાયું.

(૧૪) ધનવંતરી : સમુદ્રમંથનમાંથી નીકળેલાં ૧૪ રત્નોમાંથી એક. આયુર્વેદના જનક હતા. હાથમાં અમૃત કુંભ લઈને જન્મ્યા હતા.

ગાયત્રીનું મહત્વ

આધુનિક યુગમાં પણ એવા અનેક મહાત્માઓ થઈ ગયા છે. જેમણે ગાયત્રી ઉપાસનાનો આશ્રય લઈને પોતાના આત્મબળ તથા બ્રહ્મતેજમાં અપાર વૃધ્ધિ કરી હતી. તેમના ઈષ્ટ દેવ ભલે જુદા હોય એમ છતાં વેદમાતા ગાયત્રી પ્રત્યે તેઓ અનન્ય શ્રદ્ધા ધરાવે છે

પહેલવાનને અખાડા તથા વ્યાયામશાળાની જરૂર પડે છે. શિક્ષકોને પાઠશાળાની અને વૈજ્ઞાનિકોને પ્રયોગશાળાની જરૂર પડે છે તે જ રીતે સાધક, તથા ઉપાસકને આત્મામાં પરમાત્માની અનુભૂતિ કરી પરમાનંદ તથા બ્રહ્માનંદ મેળવવા માટે એક આધ્યાત્મીક સાધના કેન્દ્રની જરૂર પડે છે.

આધ્યાત્મીક ઉપાસના અનેક પ્રકારે કરી શકાય છે. પરંતુ એ બધામાં ગાયત્રી ઉપાસનાનું સ્થાન સર્વોપરિ અને સૌથી વધારે મહત્વનું છે. ગાયત્રી ઉપાસના એકાગ્ર ચિત્તથી, નિયમિત રીતે અને શ્રદ્ધાપૂર્વક કરવામાં આવે તો આધ્યાત્મીક સિધ્ધિઓ અને બ્રહ્માનંદ તેમજ ભૌતિક સુખસમૃદ્ધિ અવશ્ય મળે છે.

શાસ્ત્રો કહે છે ગાયત્રી વેદમાતા, દેવમાતા, વિશ્વમાતા તથા કામધેનું છે. ગાયત્રી સાર્વભૌમ મંત્ર છે. તેની સાધના કદાપિ નિષ્ફળ જતી નથી. સાધના, ઉપાસના, આરાધના કરવી અનિવાર્ય છે. કારણકે જે રીતે રમતના મેદાનમાં પરિશ્રમ કર્યા વગર કોઈ ખેલાડી બની શક્તો નથી અને અખાડામાં ઉતર્યા વગર કોઈ પહેલવાન બની શક્તો નથી એ જ રીતે નિયમિત ઉપાસના તથા સાધના કર્યા વગર કોઈ પણ માણસ સાધક બની શકતો નથી.

ઉપાસનાના સાચા સ્વરૂપને સ્પષ્ટ કરતાં શ્રીરામ-શર્મા આચાર્ય તેમના પુસ્તક 'મારું વીલ અને વારસો' મા લખે છે કે ઉપાસનાના નામે મોટાભાગે એવી ભૂલ થાય છે અને લોકો એવું ખોટું સમજે છે કે ભગવાનને બિચારાને પ્રસાદ નૈવિદ્ય, નાળિયેર, ઈલાયચી વગેરે વસ્તુઓ કદાપિ મળતી નથી અને જો હું તેમને આ બધું ચઢાવીશ તો તેઓ ખૂશ થઈને ખૂબ કૃપા કરજો. જો હું તેમની સ્તુતિ તથા પાઠ કરીશ તો જાગીરદારની જેમ તેઓ પોતાની પ્રશંસા સાંભળીને ખુશ થઈ જશે અને મને માલામાલ કરી દેશે. આવી બધી બાળરમતથી ભગવાનને ફોસલાવી શકાય છે તથા ખુશ કરી શકાય છે અને આપણી મનોકામનાઓ પૂરી કરી શકાય છે પછી ભલે તે યોગ્ય હોય કે અયોગ્ય, ન્યાય સંગત હોય કે અન્યાયપૂર્ણ હોય, છતાં પણ ભગવાન તેમને પૂરી કરી દેશે.

વાસ્તવમાં ઉપાસનાનો સાચો અર્થ છે- પોતાના ઈષ્ટદેવ પાસે બેસીને તેમના દિવ્યગુણોને પોતાના જીવનમાં ધારણ કરવા. ભગવાન આપણી મરજી પ્રમાણે નહિ નાચે. આપણે જ ભગવાનના ભક્ત બનીને તેમના ઈશારા તથા આદેશ પ્રમાણે ચાલવું પડશે.

જો આપણે એ પ્રમાણે કરીશું તો જ આપણે દિવ્યલાભ પ્રાપ્ત કરી શકીશું.

આગ ઈંધણ બની શક્તી નથી, પરંતુ ઈંધણ પોતે જ અગ્નિને સમર્પિત થઈ જઈને આગ બનવું પડે છે. ભક્તે ભગવાનના ઈશારે કઠપૂતળીની જેમ નાચવું પડે છે. ભક્તે સમર્પણ કરવું પડે છે. વરસાદના કે પાણીના ટીપાએ સમુદ્રમાં ભળવું પડે છે. પછી તે પોતે પણ વિશાળ સમુદ્ર બની જાય છે. આ ઉપાસનાનું સાચું તત્ત્વદર્શન છે. જે ભગવાનની પાસે બેસવા ઈચ્છતા હોય તેણે ભગવાનના અનુશાસનનો સ્વીકાર કરીને ભગવાનના અનુયાયી તથા સહયોગી બનવું પડે છે.

ગાયત્રી મહામંત્રની આટલી બધી મહત્તા હોવાના કારણે જ પરાપૂર્વથી આપણા ઋષિઓ, મહર્ષિઓ તથા મહાપુરુષો ગાયત્રીની ઉપાસના તથા તપશ્ચર્યા કરતા રહે છે, વશિષ્ઠ, અત્રિ, યાજ્ઞાવલ્કય, વિશ્વામિત્ર, વેદવ્યાસ, શુકદેવ, દધીચિ, વાલ્મીકિ, કણ્વ, ચ્યવન, લોમશ, દુર્વાસા, પરશુરામ, દત્તાત્રેય, અગસ્ત્ય, સનતકુમાર, શૈનક વગેરે ઋષિઓના જીવન તરફ જો દૃષ્ટિપાત કરીએ તો સ્પષ્ટ રૂપે સમજાઈ જશે કે તેમની મહાનતા અને સફળતાનું મૂળ કારણ તેમની ગાયત્રી સાધના જ હતી.

આધુનિક યુગમાં પણ એવા અનેક મહાત્માઓ થઈ ગયા છે. જેમણે ગાયત્રી ઉપાસનાનો આશ્રય લઈને પોતાના આત્મબળ તથા બ્રહ્મતેજમાં અપાર વૃધ્ધિ કરી હતી. તેમના ઈષ્ટ દેવ ભલે જુદા હોય એમ છતાં વેદમાતા ગાયત્રી પ્રત્યે તેઓ અનન્ય શ્રદ્ધા ધરાવે છે.

ગાયત્રી માતાનું સ્તનપાન કરીને જ અસાધારણ પ્રતિભા, પ્રચંડ આત્મબળ તથા બ્રહ્મબળ પ્રાપ્ત કરીને મહાપુરુષ બની શકયા.

સાઇબર ફ્રોડ સામે જાગૃતિ એ જ સૌથી મોટી સુરક્ષા

આજના સમયમાં ડિજિટલ સુવિધાએ આપણું જીવન ઘણું સરળ બનાવી દીધું છે. ઘરે બેઠા બિલ ભરવું, પૈસા મોકલવા, સામાન મંગાવવો અને રોકાણ કરવું હવે થોડી મિનિટનું કામ બની ગયું છે. પરંતુ આ સરળતાની સાથે જ એક મોટું જોખમ પણ જન્મ્યું છે. એ જોખમનું નામ છે "ઇન્વેસ્ટમેન્ટ ફ્રોડ". લોકોની ઝડપથી વધુ કમાવાની ઇચ્છા એ આ ગુનેગારો માટે સૌથી મોટું હથિયાર બની ગઈ છે. તેઓ જાણે છે કે માણસને જ્યારે ઓછી મહેનતે વધુ નફાની વાત સંભળાય છે ત્યારે તેનું મન ડગમગી જાય છે. આ નબળાઈને પકડીને તેઓ આખું તંત્ર ગોઠવે છે. આ કોઈ એક વ્યક્તિની ભૂલ નથી, આ આખી ટોળકીનું આયોજન હોય છે. જુદા જુદા લોકો જુદી જુદી ભૂમિકા ભજવે છે. કોઈ મેસેજ મોકલે છે, કોઈ ગ્રુપમાં વાત કરે છે, કોઈ એપ બનાવે છે અને કોઈ ફોન કરીને વિશ્વાસ જીતે છે. સામાન્ય માણસને એવું લાગે કે તે કોઈ મોટી કંપની સાથે વાત કરી રહ્યો છે, પણ ખરેખર તે છેતરપિંડીની જાળમાં ફસાઈ રહ્યો હોય છે. તમે રોકાણ કરો છો તે પણ ઓનલાઈન પડાવી લેનાર ચાલાક લોકોની ટોળકી સક્રિય હોય છે.

રોકાણ એટલે શું તે પહેલા સમજવું જરૂરી છે. રોકાણ એટલે આજે પોતાની મહેનતની કમાણીમાંથી થોડો ભાગ બાજુએ મૂકીને ભવિષ્યમાં તેને વધારવો. સાચું રોકાણ હંમેશા ધીરજ માંગે છે. તેમાં જોખમ પણ હોય છે અને સમય પણ લાગે છે. કોઈ પણ સાચી યોજના રાતોરાત પૈસા બમણા કરી આપતી નથી. રોકાણના મુખ્ય પ્રકારો ઘણા છે. પહેલો પ્રકાર છે બેંક અને પોસ્ટની બચત યોજનાઓ. તેમાં ફિક્સ ડિપોઝિટ, રિકરિંગ ડિપોઝિટ અને પોસ્ટની યોજનાઓ આવે છે. તેમાં નફો ઓછો મળે છે પણ પૈસા સલામત રહે છે. બીજો પ્રકાર છે સરકારી યોજનાઓ જેવી કે પબ્લિક પ્રોવિડન્ટ ફંડ, નેશનલ સેવિંગ્સ સર્ટિફિકેટ અને સુકન્યા યોજના. તેમાં સરકારની ખાતરી હોય છે. ત્રીજો પ્રકાર છે શેરબજાર અને મ્યુચ્યુઅલ ફંડ. તેમાં પૈસા કંપનીઓના શેરમાં રોકાય છે. તેમાં નફો વધુ મળવાની શક્યતા હોય છે, પણ સાથે જોખમ પણ વધુ હોય છે. શેરના ભાવ ઉપર નીચે થતા રહે છે. ચોથો પ્રકાર છે સોનું અને ચાંદી. આપણા સમાજમાં વર્ષોથી સોનામાં રોકાણ કરવાની પરંપરા છે. સોનું લાંબા સમયે મૂલ્ય જાળવી રાખે છે. પાંચમો પ્રકાર છે જમીન અને મકાનમાં રોકાણ. તેમાં મોટી રકમ જોઈએ છે અને પૈસા લાંબા સમય સુધી રોકાઈ જાય છે.

ઇન્વેસ્ટમેન્ટ ફ્રોડથી બચવું જરૂરી છે. પણ લોભ અને લાલચમાં આવીને માનવી પોતાના જીવનભરની મૂડી એક ક્ષણમાં ગુમાવી દે છે આ માટે શું સાવચેતી રાખવી જોઈએ તે જાણવું આજના ડિજિટલ યુગમાં અત્યંત જરૂરી છે. સાયબર ફ્રોડ એવી છેતરપિંડી છે જેમાં મોબાઇલ, કોમ્પ્યુટર, ઇન્ટરનેટ, સોશિયલ મીડિયા કે બનાવટી એપનો ઉપયોગ કરીને કોઈ વ્યક્તિને વિશ્વાસમાં લઈને તેના પૈસા, બેંકની વિગતો કે અંગત માહિતી ચોરી લેવામાં આવે છે. આમાં સામેની વ્યક્તિ દેખાતી નથી, પણ તેની માયાજાળ એટલી મોહક હોય છે કે સમજદાર માણસ પણ તેમાં આબાદ ફસાઈ જાય છે.

છઠ્ઠો પ્રકાર છે વીમા સાથે જોડાયેલી યોજનાઓ. તેમાં રક્ષણ અને બચત બંનેનો હેતુ હોય છે. સાતમો પ્રકાર આજકાલ ખૂબ ચર્ચામાં છે તે ડિજિટલ ચલણ અને ક્રિપ્ટો જેવા નવા સાધનો. તેમાં ભાવ ખૂબ ઝડપથી બદલાય છે, તેથી તેમાં સમજ વગર પૈસા મૂકવા એ ખૂબ જોખમી છે.હવે પ્રશ્ન એ છે કે આ દરેક પ્રકારમાં ફ્રોડ કઈ રીતે થાય છે. ફ્રોડની શરૂઆત લગભગ એકસરખી રીતે થાય છે. સોશિયલ મીડિયા, વોટ્સએપ, ટેલિગ્રામ કે ફેસબુક પર એક મેસેજ આવે છે. તેમાં લખ્યું હોય છે કે અમારી સાથે જોડાઓ, દરરોજ આટલો નફો મળશે, થોડા દિવસમાં પૈસા બમણા થશે. ક્યારેક કોઈ સુંદર ફોટાવાળી અજાણી વ્યક્તિ મિત્રતા કરે છે અને ધીમે ધીમે રોકાણની વાત કરે છે. આને લોકો પ્રેમ અને વિશ્વાસની છેતરપિંડી પણ કહે છે. માણસને એવું લાગે કે સામેની વ્યક્તિ પોતાનું ભલું ઈચ્છે છે, પણ ખરેખર તે તેને ફસાવી રહી હોય છે. એકવાર માણસે જવાબ આપ્યો એટલે તેને એક ગ્રુપમાં ઉમેરવામાં આવે છે. આ ગ્રુપમાં ઘણા લોકો હોય છે, પણ તેમાંના મોટાભાગના લોકો એ જ ટોળકીના હોય છે. તેઓ રોજ ખોટા સ્ક્રીનશોટ મૂકે છે. કોઈ કહે છે કે મેં દસ હજાર મૂક્યા હતા, આજે વીસ હજાર થઈ ગયા. કોઈ કહે છે કે મેં નવી ગાડી લીધી. આ બધું વાંચીને નવા માણસને પણ લાલચ થાય છે. તેને લાગે છે કે બધા કમાઈ રહ્યા છે તો હું કેમ પાછળ રહું.? વિશ્વાસ બેસી જાય પછી બીજો તબક્કો શરૂ થાય છે. તેને એક એપ ડાઉનલોડ કરવાનું કહેવામાં આવે છે. આ એપ દેખાવમાં બિલકુલ સાચી ટ્રેડિંગ એપ જેવી

આસપાસ યોપાસ — સુરેશ ભટ્ટ

લાગે છે. તેમાં ગ્રાફ હોય છે, આંકડા હોય છે, બેલેન્સ દેખાય છે. માણસ પહેલા નાની રકમ મૂકે છે. થોડા દિવસમાં તેને સ્ક્રીન પર નફો દેખાય છે. ક્યારેક તેને થોડો નફો ઉપાડવા પણ દેવામાં આવે છે, જેથી તેને પૂરો વિશ્વાસ બેસી જાય. આ નાનો નફો એ જ મોટી જાળનો ભાગ હોય છે. હવે માણસ લોભમાં આવીને મોટી રકમ મૂકે છે. પોતાની બચત, પત્નીના ઘરેણાં માટે રાખેલા પૈસા, બાળકોના ભણતર માટે રાખેલા પૈસા, ક્યારેક તો લોન લઈને પણ પૈસા મૂકી દે છે. શેરબજારના નામે આ ફ્રોડમાં તેને કહેવામાં આવે છે કે કોઈ ખાસ કંપનીનો શેર લેવાથી મોટો ફાયદો થશે, કોઈ ગુપ્ત માહિતી મળી છે. મ્યુચ્યુઅલ ફંડના નામે બનાવટી પોર્ટલ બનાવવામાં આવે છે. સોનાના નામે ઓનલાઈન સોનું ખરીદવાનું કહીને પૈસા લઈ લેવામાં આવે છે, પણ સોનું ક્યારેય મળતું નથી. ક્રિપ્ટોના નામે નવી કોઈ કોઈનમાં રોકાણ કરાવવામાં આવે છે, જેનું કોઈ અસ્તિત્વ જ હોતું નથી. જમીનના નામે બનાવટી દસ્તાવેજો બતાવીને પૈસા પડાવવામાં આવે છે.

જ્યારે માણસ પોતાના પૈસા પાછા લેવા માંગે છે ત્યારે જ અસલી ચહેરો સામે આવે છે. તેને કહેવામાં આવે છે કે તમારું ખાતું બંધ થઈ ગયું છે, ટેક્સ ભરવો પડશે, પ્રોસેસિંગ ફી ભરવી પડશે, વધુ પૈસા મૂકશો તો જ પૈસા છૂટશે. ગભરાયેલો માણસ ફરી પૈસા ભરે છે, પણ પૈસા પાછા આવતા નથી. અંતે તેનો નંબર બ્લોક કરી દેવામાં આવે છે, ગ્રુપમાંથી કાઢી મૂકવામાં આવે છે અને એપ પણ બંધ થઈ જાય છે. ત્યારે માણસને ખબર પડે છે કે તે લૂંટાઈ ગયો છે. આ આઘાત માત્ર પૈસાનો નથી હોતો, તે આખા પરિવારના સપનાનો આઘાત હોય છે. ઘણા લોકો શરમના કારણે કોઈને કહેતા પણ નથી. તેઓ મનમાં ને મનમાં મૂંઝાયા કરે છે, જે તેમના સ્વાસ્થ્ય અને સંબંધોને પણ નુકસાન પહોંચાડે છે.



આ પરિસ્થિતિમાંથી બચવા માટે સૌથી પહેલા આપણે એક વાત મનમાં બેસાડવી પડશે કે ઝડપથી પૈસા બમણા કરવાની કોઈ જાદુઈ યોજના હોતી નથી. જે યોજના વધુ નફાનું વચન આપે છે તે જ વધુ જોખમી હોય છે. કોઈ પણ રોકાણ કરતા પહેલા તે કંપની કે વ્યક્તિ સરકારમાં નોંધાયેલી છે કે નહીં તે તપાસવું જોઈએ. સેબી, રિઝર્વ બેંક કે સરકારી વેબસાઇટ પર તેનું નામ છે કે નહીં તે જોવું જોઈએ. અજાણ્યા ગ્રુપની સલાહ પર ક્યારેય રોકાણ કરવું નહીં. અજાણી લિંક પર ક્લિક કરીને બેંકની વિગતો, ઓટીપી કે પાસવર્ડ ક્યારેય આપવા નહીં. બેંક કે કોઈ સરકારી સંસ્થા ક્યારેય ફોન કે મેસેજમાં ઓટીપી માંગતી નથી. કોઈ પણ એપ ડાઉનલોડ કરતા પહેલા તે કોની છે, તેના વિશે લોકોએ શું કહ્યું છે તે તપાસવું જોઈએ. રોકાણ હંમેશા પોતાની સમજ અને પોતાની આવક પ્રમાણે કરવું જોઈએ. બધા પૈસા એક જ જગ્યાએ ક્યારેય મૂકવા નહીં. લોન લઈને કે ઉછીના પૈસા લઈને રોકાણ કરવું એ સૌથી મોટી ભૂલ છે.જો છતાં પણ કોઈની સાથે છેતરપિંડી થઈ જાય તો ગભરાવાને બદલે તાત્કાલિક પગલું ભરવું જોઈએ. સૌથી પહેલા પ્રથમ એક કલાક એટલે કે ગોલ્ડન અવરમાં સાયબર હેલ્પલાઈન નંબર ૧૯૩૦ પર ફોન કરવો જોઈએ. આ સમયમાં જો ફરિયાદ થાય તો પૈસા બીજા ખાતામાં જતા અટકાવી શકાય છે અને પાછા મળવાની શક્યતા વધી જાય છે. સાથે સાથે નજીકના પોલીસ સ્ટેશનમાં કે સાયબર ક્રાઇમ પોર્ટલ પર ફરિયાદ નોંધાવવી જોઈએ. બેંકને તાત્કાલિક જાણ કરીને ખાતું સુરક્ષિત કરાવવું જોઈએ. જે મેસેજ, સ્ક્રીનશોટ, નંબર અને એપની વિગતો હોય તે સાચવી રાખવી જોઈએ, કારણ કે તે જ પુરાવા બને છે. શરમ કે ડરના કારણે ચૂપ રહેવાથી ગુનેગારોને વધુ હિંમત મળે છે. એક ફરિયાદ બીજા ઘણા લોકોને બચાવી શકે છે.

આપણે એ પણ સમજવું પડશે કે સાયબર સુરક્ષા માત્ર સરકાર કે પોલીસની જવાબદારી નથી. તે દરેક નાગરિકની જવાબદારી છે. ઘરમાં વડીલોને, બાળકોને અને ખાસ કરીને ઓછું ભણેલા લોકોને આ વિશે સમજાવવું જોઈએ. કારણ કે ગુનેગારો સૌથી પહેલા એવા લોકોને જ નિશાન બનાવે છે જેમને ડિજિટલ દુનિયાની ઓછી સમજ હોય છે. શાળા, સમાજ અને પરિવારમાં આ અંગે વાત થવી જોઈએ. આપણે એકબીજાને સાવચેત કરીશું તો જ આ જાળ તૂટશે. રોકાણ કરવું એ ખરાબ નથી, રોકાણ તો ભવિષ્ય માટે જરૂરી છે. પણ રોકાણ લાલચથી નહીં, સમજણથી કરવું જોઈએ. ધીરજ, તપાસ અને સાવચેતી એ જ સાચી કમાણીનો માર્ગ છે. એક ખોટું પગલું આખા પરિવારને મુશ્કેલીમાં મૂકી શકે છે, જ્યારે એક સાચી સાવચેતી આખા પરિવારનું ભવિષ્ય બચાવી શકે છે. માટે લાલચથી દૂર રહીએ, જાગૃત રહીએ અને સુરક્ષિત રહીએ એ જ આજના સમયનો સૌથી મોટો સંદેશ છે.

લોકોને એક સાથે લાવીને સિનેમાની ઉજવણી કરો: IFFI 2026 ખાતે ગુજરાતી ફિલ્મ 'લાલો – કૃષ્ણ સદા સહાયતે' એ દિલ જીતી લીધા

અંકિત ભૂપતભાઈ સખિયા દ્વારા દિગ્દર્શિત ૨૦૨૫ ની ગુજરાતી આધ્યાત્મિક નાટ્ય ફિલ્મ 'લાલો – કૃષ્ણ સદા સહાયતે' આજે ગોવામાં ૫૭મા ભારતીય આંતરરાષ્ટ્રીય ફિલ્મ મહોત્સવ (IFFI) ૨૦૨૬ ના ઇન્ડિયન પેનોરમા વિભાગમાં પ્રદર્શિત કરવામાં આવી હતી. આ ફિલ્મ મુશ્કેલીભર્યા ભૂતકાળ અને ગરીબીનું જીવન જીવતા એક સંઘર્ષશીલ રિક્ષાચાલકની વાર્તાને અનુસરે છે, જે એક દૂરના ફાર્મહાઉસમાં ફસાઈ જાય છે, જ્યાં તે પોતાના અપરાધભાવનો સામનો કરે છે અને ભગવાન કૃષ્ણના દર્શન દ્વારા મુક્તિ મેળવવા પ્રયાસ કરે છે. આજે IFFI ખાતે પ્રેસને સંબોધતા, દિગ્દર્શક સખિયાએ ફિલ્મના નિર્માણ, તેના આધ્યાત્મિક વિષયો અને બોક્સ-ઓફિસ સફળતા સુધીની તેની અણધારી સફર વિશે વાત કરી



હતી.

મૂળભૂત રીતે, આ ફિલ્મ શ્રદ્ધા અને સ્થિતિસ્થાપકતાની ઉજવણી કરે છે. ભગવાન કૃષ્ણ મુખ્ય પાત્રના મૌન સાથી તરીકે કામ કરે છે, અને આત્મ-ચિંતન તથા ઉપચારની તેની સફરમાં માર્ગદર્શન આપે છે. દિગ્દર્શકે જણાવ્યું કે તેમનો ઉદ્દેશ્ય પ્રેમ, શ્રદ્ધા અને આંતરિક પરિવર્તનના સાર્વત્રિક વિષયો દ્વારા પ્રેક્ષકો સાથે ભાવનાત્મક જોડાણ ઊભું કરવાનો હતો.શીર્ષક સમજાવતા, સખિયાએ કહ્યું કે 'લાલો' એ ભગવાન કૃષ્ણ માટેનું એક વહાલભર્યું નામ છે, જેનો ઉપયોગ નાના છોકરાઓ માટે પણ થાય છે. ફીચર-ફિલ્મ દિગ્દર્શક તરીકે સખિયાની પ્રથમ ફિલ્મ હોવા ઉપરાંત, આ ફિલ્મ સાધારણ બજેટમાં બનાવવામાં આવી હતી, જેમાં એવા મિત્રોના નાણાકીય સહયોગનો સમાવેશ થાય છે જેઓ કલાકારો તરીકે પણ સામેલ હતા.

સખિયાએ યાદ કર્યું કે ફિલ્મે ધીમે ધીમે મૌખિક પ્રચાર (વર્ડ ઓફ માઉથ) દ્વારા લોકપ્રિયતા મેળવી અને બોક્સ-ઓફિસ પર આશરે રૂ. ૧૩૦ કરોડનું કલેક્શન નોંધાવ્યું છે. તેમણે પ્રેક્ષકોની પ્રતિક્રિયાઓ કેદ કરતા વીડિયો દ્વારા તેની પહોંચ વધારવાનો શ્રેય સોશિયલ મીડિયાને આપ્યો હતો. તેમણે પોતાના જ ગામમાં ફિલ્મ પ્રદર્શિત કરવાના અને તેના લોકોનો સ્નેહ તથા આશીર્વાદ મેળવવાના વિશેષ અનુભવને પણ યાદ કર્યો હતો.તેના સર્જનાત્મક અભિગમ વિશે વાત કરતા, સખિયાએ ફિલ્મના સંગીત પર ગરબાના પ્રભાવ અને લાગણીઓ વ્યક્ત કરવા માટે ક્લોઝ-અપ શોટ્સના ઉપયોગ પર પ્રકાશ પાડ્યો હતો. સંગીત નિર્દેશકે ઓસ્ટ્રેલિયાથી રિમોટલી યોગદાન આપ્યું હતું.

આ ફિલ્મ દ્રશ્ય ભવ્યતાને બદલે કુદરતી અભિનય, સંવાદો અને ભાવનાત્મક ઊંડાણ પર આધાર રાખે છે. ફિલ્મ સરળ છે અને મોટાભાગે સીધા સ્વરૂપમાં શૂટ કરવામાં આવી છે, તેમ છતાં સખિયા ઇચ્છતા હતા કે તે પ્રેક્ષકોને જકડી રાખે. વાર્તા પણ સ્વાભાવિક રીતે વિકસિત થઈ હતી.ગુજરાતી સિનેમાના ભવિષ્ય અંગે સખિયાએ જણાવ્યું કે રાજ્યના સમૃદ્ધ સાંસ્કૃતિક વારસામાં એવી ઘણી વાર્તાઓ રહેલી છે જેને હજુ પડદા પર રજૂ કરવાની બાકી છે. તેમણે પ્રાદેશિક સિનેમાની વધતી જતી હાજરી અંગે આશાવાદ વ્યક્ત કર્યો અને વ્યાપારી સફળતાની સાથે-સાથે અર્થપૂર્ણ વાર્તા કહેવાની કળાને પ્રાથમિકતા આપવાની જરૂરિયાત પર ભાર મૂક્યો હતો.આ સત્રનું સંચાલન શ્રી કુલદીપ મીણા દ્વારા કરવામાં આવ્યું હતું.

વૈભવ સૂર્યવંશીની રમત જૂઓ,કોઈ ખેલાડી સાથે તેની તૂલના ન કરો : સૌરવ ગાંગુલી

નવીદિલ્હી,

૨૪ નવેમ્બરના રોજ, કતારના દોહામાં રમાઈ રહેલી એશિયા કપ રાઇઝિંગ સ્ટાર્સ ૨૦૨૬ ટુર્નામેન્ટમાં, ભારત છ ટીમે છઈ સામેની તેમની અંતિમ ગ્રુપ સ્ટેજ મેચમાં માત્ર ૧૪.૨ ઓવરમાં ૨૫૦ રનનો લક્ષ્યાંક હાંસલ કર્યો. આ મેચમાં ભારત છ ની એકતરફી જીતમાં વૈભવ સૂર્યવંશીની ૨૦૪ રનની ઐતિહાસિક ઇનિંગનો પણ સમાવેશ થાય છે, જેમાં તેણે માત્ર ૫૨ બોલમાં ૭ ચોગ્ગા અને ૨૮ છગ્ગા ફટકારીને રેકોર્ડ બુક તોડી નાખ્યા હતા. વૈભવ સૂર્યવંશીની આ ઇનિંગ લિસ્ટ છ ક્રિકેટ ઇતિહાસમાં સૌથી ઝડપી સદી અને સૌથી ઝડપી બેવડી સદી પણ બની હતી. વૈભવની ઇનિંગે સમગ્ર વિશ્વ ક્રિકેટમાં વ્યાપક ચર્ચા જગાવી છે, જેમાં ભારતના ભૂતપૂર્વ કેપ્ટન સૌરવ ગાંગુલીએ એક નિવેદન બહાર પાડ્યું છે જેમાં તેણે દરેકને

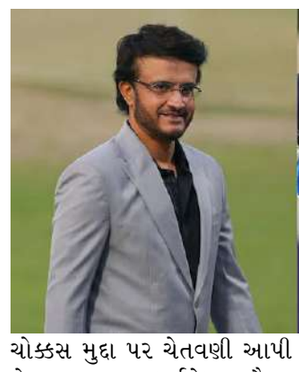



ચોક્કસ મુદ્દા પર ચેતવણી આપી છે. ભારતના ભૂતપૂર્વ કેપ્ટન સૌરવ ગાંગુલીએ સમાચાર એજન્સી છદ્મે ને આપેલા નિવેદનમાં વૈભવ સૂર્યવંશીની રેકોર્ડ ઇનિંગ વિશે કહ્યું હતું કે, "તે એક સારો ખેલાડી છે. તેની ઉંમરે, તેણે આઇપીએલમાં પણ ખૂબ સારું પ્રદર્શન કર્યું છે. તે ખૂબ જ આશાસ્પદ ખેલાડી છે. તેણે ભારતીય ટીમ માટે રમવાની દરેક તકમાં સારું પ્રદર્શન કર્યું છે. તે ભવિષ્ય છે." તેની તુલના ન કરો, ફક્ત તેને રમવા દો. તે ડાબોડી બેટ્સમેન છે અને ફક્ત ૧૫-૧૬ વર્ષનો છે, તેને તેની રમતનો આનંદ માણવા દો.

એશિયા કપ રાઇઝિંગ સ્ટાર્સ ૨૦૨૬ ટુર્નામેન્ટમાં, વૈભવ સૂર્યવંશીનું બેટ નેપાળ અને પાકિસ્તાન એ સામેની મેચોમાં શાંત હતું, અને તે સારું પ્રદર્શન કરવામાં નિષ્ફળ ગયો. જોકે, વૈભવે યુએઈ સામેની મેચમાં પોતાનું ફોર્મ પાછું મેળવ્યું, જે સેમિફાઇનલ મેચ પહેલા ટીમ ઇન્ડિયા માટે સારા સમાચાર છે.

કેન વિલિયમસન એસએ૨૦ માં ડર્બન સુપર જાયન્ટ્સ ટીમના નવા મુખ્ય કોચ બનશે

નવીદિલ્હી,

દક્ષિણ આફ્રિકામાં રમાતી ફ્રેન્ચાઇઝી આધારિત ટી ૨૦ લીગ એસએ ૨૦ ની આગામી સીઝન ૧૭ જાન્યુઆરીથી શરૂ થશે. ખેલાડીઓની હરાજી બાદ, તમામ છ ટીમો માટે ટીમો નક્કી કરવામાં આવી છે. બધી ફ્રેન્ચાઇઝીઓ તેમના કોચિંગ સ્ટાફ અંગે મહત્વપૂર્ણ નિર્ણયો લઈ રહી છે. ડર્બન સુપર જાયન્ટ્સે સત્તાવાર રીતે ન્યુઝીલેન્ડના ભૂતપૂર્વ ખેલાડી અને કેપ્ટન કેન વિલિયમસનને તેમના નવા મુખ્ય કોચ તરીકે નિયુક્ત કરવાની જાહેરાત કરી છે. દક્ષિણ આફ્રિકાના ભૂતપૂર્વ ઓલરાઉન્ડર લાન્સ ક્લુઝનર અગાઉ ૨૦૨૩



સીઝનથી છેલ્લી સીઝન સુધી ડર્બન સુપર જાયન્ટ્સ માટે મુખ્ય કોચનું પદ સંભાળી ચૂક્યા છે.

કેન વિલિયમસન, જેમણે જુલાઈ ૨૦૨૬ માં આંતરરાષ્ટ્રીય ક્રિકેટમાંથી નિવૃત્તિની જાહેરાત કરી હતી, ૨૦૨૫ અને ૨૦૨૬ જીછ૨૦ સીઝનમાં ડર્બન સુપર જાયન્ટ્સ માટે રમ્યા હતા. ફ્રેન્ચાઇઝીએ જાહેરાત કરી છે કે કેન વિલિયમસનને તેમના નવા મુખ્ય કોચ તરીકે નિયુક્ત કરવામાં આવશે. નિવૃત્તિ લેતા પહેલા, વિલિયમસન ૨૦૨૬ ની આઇપીએલ સીઝન દરમિયાન લખનૌ સુપર જાયન્ટ્સ માટે વ્યૂહાત્મક સલાહકાર તરીકે સેવા આપી હતી. વિલિયમસન મુખ્ય કોચનું પદ સંભાળ્યા પછી ક્રિકેટ ડિરેક્ટર ટોમ મૂડી સાથે નજીકથી કામ કરશે, જ્યારે ડર્બન સુપર જાયન્ટ્સના બાકીના કોચિંગ સ્ટાફનો નિર્ણય હજુ બાકી છે.

ડર્બન સુપર જાયન્ટ્સનું એસએ ૨૦ માં લાન્સ ક્લુઝનર હેઠળ નિરાશાજનક પ્રદર્શન રહ્યું હતું, કારણ કે તે ચાર સીઝનમાં ત્રણ વખત લીગ સ્ટેજમાંથી બહાર થઈ ગયું હતું.

બોલીવુડ અભિનેત્રી અને સાંસદ કંગના રનૌતે તેના મિત્રના લગ્નમાં વરરાજા અને કન્યા પર ફૂલો વરસાવ્યા

મુંબઈ,

બોલીવુડ અભિનેત્રી કંગના રનૌતે તાજેતરમાં તેના મિત્ર અને નિર્માતા અમિત તુલીના લગ્નમાં હાજરી આપી હતી. અમિતે તેની ભૂતપૂર્વ ગર્લફ્રેન્ડ ગરિમા સાથે લગ્ન કર્યા. લગ્નમાંથી કંગનાનો એક વીડિયો સામે આવ્યો છે, જેમાં તે દંપતીને આશીર્વાદ આપતી અને તેમના પર ફૂલો વરસાવતી જોવા મળી રહી છે. અભિનેત્રીએ આ સુંદર વીડિયો તેના સોશિયલ મીડિયા પર શેર કર્યો છે, જેમાં તે મસ્તી કરતી જોવા મળી રહી છે.

કંગના રનૌત દ્વારા શેર કરાયેલા વિડીયોમાં, અભિનેત્રી વરરાજા અને વરરાજા પર ફૂલો વરસાવતી જોવા મળે છે, જેઓ એકબીજાના



હાથ પકડીને ઉભા છે. આ દરમિયાન, કંગના ઉત્સાહથી હિન્દીમાં કહે છે, "ત્રણેય લોકના બધા દેવતાઓ તમારા પર ફૂલો વરસાવી રહ્યા છે," અને દંપતીને આશીર્વાદ આપે છે. પછી તે તેમને શગુન (ભેટ) આપે છે અને વરરાજા અને વરરાજાને ગાલ પર ચુંબન કરીને પોતાનો પ્રેમ વ્યક્ત કરે છે. અભિનેત્રીએ ઇન્સ્ટાગ્રામ પર લગ્નના કેટલાક ફોટા પણ શેર કર્યા. તેણીએ કેપ્શન આપ્યું, "પ્રિય અમિત તુલી અને ગરિમાને તેમની નવી શરૂઆત માટે ખૂબ ખૂબ અભિનંદન."

આ પ્રસંગ માટે, કંગનાએ ભારે ભરતકામ સાથે પરંપરાગત બોટલ-લીલો લહેંગા પસંદ કર્યો. તેણીએ તેને મેચિંગ દુપટ્ટા સાથે જોડી દીધો. તેણીના દેખાવને પૂર્ણ કરવા માટે, તેણીએ સ્તરવાળી ગળાનો હાર, મોટા કાનની બુટ્ટીઓ અને માંગ ટિક્કા સહિત અદભુત સોનાના દાગીના પહેર્યા હતા. અભિનેત્રીએ હળવો અને સરળ મેકઅપ પહેર્યો હતો.

અમિત તુલી એક લેખક, નિર્માતા અને માર્કેટર છે. તેમનો સ્ટુડિયો, સ્ટુડિયો નાઈનટીન એન્ટરટેઈનમેન્ટ, કંગના રનૌતની ફિલ્મ "ભારત ભાગ્ય વિધાતા" ના ડિજિટલ માર્કેટિંગમાં સામેલ હતો. અમિતનો સ્ટુડિયો "હનુમાન અંશ" ના જનસંપર્ક અને માર્કેટિંગમાં પણ સામેલ હતો.

અમિતે હેરી સચદેવ સાથે મળીને ૨૦૧૫ ની ફિલ્મ "૩૧ ઓક્ટોબર ની વાર્તા લખી હતી. શિવાજી લોટન પાટીલ દ્વારા દિગ્દર્શિત, આ ફિલ્મમાં સોહા અલી ખાન અને વીર દાસ અભિનય કર્યો હતો. ૩૧ ઓક્ટોબર, ૧૯૮૪ ના રોજ વડા પ્રધાન ઇન્દિરા ગાંધીની હત્યા પછીની ઘટનાઓ પર આધારિત, આ ફિલ્મ દિલ્હીમાં હિંસા દરમિયાન ફસાયેલા એક શીખ પરિવારની વાર્તા કહે છે, જ્યાં તેમના મિત્રો તેમને સુરક્ષિત પહોંચવામાં મદદ કરે છે.

છઠના પવિત્ર સિંદૂર પર ટિપ્પણીથી વિવાદ, હાસ્ય કલાકાર યશ મહેશ્વરી સામે એફઆઈઆર કરવાની માંગ

નવીદિલ્હી,

હાસ્ય કલાકાર યશ મહેશ્વરી છઠ તહેવાર અને મહિલાઓની ધાર્મિક માન્યતાઓ અંગે તેમની કથિત વાંધાજનક ટિપ્પણીને કારણે વિવાદમાં ફસાઈ ગયા છે. ભારતીય જનતા પાર્ટી (ભાજપ) દિલ્હી પ્રદેશ પૂર્વાંચલ મોરચાએ છઠ પૂજાના પવિત્ર સિંદૂર અંગે સોશિયલ મીડિયા પર ફરતા એક વીડિયોમાં કરવામાં આવેલી ટિપ્પણીઓ સામે સખત વાંધો ઉઠાવ્યો છે. મોરચાના પ્રમુખ સંતોષ ઓઝાએ કોમેડિયન વિરુદ્ધ દિલ્હી પોલીસમાં ફરિયાદ નોંધાવી છે, જેમાં તાત્કાલિક FIR નોંધવાની અને કડક કાનૂની કાર્યવાહી કરવાની માંગ કરવામાં આવી છે. તેમણે જણાવ્યું હતું કે મનોરંજન અને અભિવ્યક્તિની સ્વતંત્રતાના નામે ધાર્મિક પરંપરાઓ અથવા મહિલાઓના ગૌરવનું અપમાન કરવાનો કોઈને અધિકાર નથી. નોંધનીય છે કે રૈનાના શો અંગે અગાઉ વિવાદ ફાટી નીકળ્યો હતો, જે લાંબી ચર્ચા અને કાનૂની કાર્યવાહી બાદ સમાપ્ત થયો હતો.

મોરચાના પ્રભારી વિપિન બિહારી સિંહ અને સહ-પ્રભારી



બ્રજેશ રાય સાથે સંતોષ ઓઝાએ ૨૫ નવેમ્બરના રોજ દરિયાગંજ પોલીસ સ્ટેશનમાં ફરિયાદ નોંધાવી હતી. તેમણે મધ્ય જિલ્લાના ડ્ઢઁ રોહિત રાજવીર સિંહને ફરિયાદ પત્ર સુપરત કર્યો હતો, જેમાં આ મામલે હસ્તક્ષેપ કરવા અને યોગ્ય કાનૂની કાર્યવાહી સુનિશ્ચિત કરવાની માંગ કરવામાં આવી હતી.

ફરિયાદમાં સોશિયલ મીડિયા પર ફરતા વીડિયો અને તેમાં કરવામાં આવેલી કથિત વાંધાજનક ટિપ્પણીઓની નિષ્પક્ષ તપાસની માંગ કરવામાં આવી છે. આ સાથે, સંબંધિત ડિજિટલ પુરાવાઓને સાચવવા અને તપાસ દરમિયાન આરોપો સાચા જણાશે તો ઢ્ઢૈંઇ દાખલ કરીને યશ મહેશ્વરી સામે કડક કાર્યવાહી કરવાની અપીલ કરવામાં આવી છે.

હની સિંહે એક પાકિસ્તાની ક્રિકેટરના લગ્નમાં હાજરી આપી હતી અને આતિફ અસલમ સાથે ડાન્સ કર્યો હતો

નવીદિલ્હી,

દુબઈમાં એક લગ્નમાં અબરાર ઉલ હકના ગીતો પર ડાન્સ કરતા પ્રખ્યાત ગાયકો હની સિંહ અને આતિફ અસલમના વીડિયો અને ફોટા હાલમાં હેડલાઈન્સમાં છે. હોસ્ટ સાદિક સલીમે પોતાના ઈન્સ્ટાગ્રામ પર આ કાર્યક્રમની ઝલક શેર કરી, અને પાકિસ્તાની નેટફ્લિક્સ શ્રેણી "જો બચે હૈ સંગ સમેત લો" પર પ્રતિબંધ મૂકવાની માંગણીઓ પર પણ કટાક્ષ કર્યો. આબિદા ચૌધરી અને પાકિસ્તાની ક્રિકેટર



બિલાલ આસિફના લગ્નમાં, હની સિંહે પોતાની ઉર્જાથી ડાન્સ ફ્લોર પર પ્રભુત્વ મેળવ્યું, જ્યારે આતિફ



અસલમ આરામથી અને શાંત રીતે પાર્ટીનો આનંદ માણતા જોવા મળ્યા.તસવીરો શેર કરતા, સાદિકે લખ્યું, "આતિફ અને હની એક મિત્રના લગ્નમાં આખી રાત નાચ્યા! અને તેમને અબરાર-ઉલ-હકના ગીતો પર ગરકાવ થતા જોવાનું કેટલું સુંદર દૃશ્ય હતું." બંને ગાયકોને મળવાના પોતાના અનુભવનું વર્ણન કરતા તેમણે ઉમેર્યું, "હની એક આઇકોન તરીકે આવ્યો. પ્રેમ, હૂંફ અને દોષરહિત શૈલી સાથે. અને પછી આતિફ આવ્યો. હંમેશની જેમ, શાંત, સરળ અને સરળ. તેણે પોતાનું વચન પાળ્યું અને તેના કોન્સર્ટ રિહર્સલમાંથી સીધો આવ્યો."

શબ્દ શોધો

શ	બં	પ્ર	ક	ભો	પ્રા	વા	હા	સા	મ	ર	ળ
ન	ધ	અ	ર	ર	ક	મા	દા	સ	બ	હિ	આ
ભા	ળો	બં	ક	લ	ળો	બા	ણિ	ળ	મ	ર	મા
વિ	અઃ	ડો	ન	ક	કા	દ	બ	ક	ર	ત	ધ
ત	દ	ત	પ્રા	બા	હિ	બા	કા	ઉ	સ	ડી	ન
લી	તી	બ	આ	બ	ડો	કી	સા	ણે	વ	ણ	ક્કો
બં	દ	ઇ	બા	આ	ક	મા	સ	કા	ઈ	શિ	બં
દ	મ	તી	પ્ર	સા	દ	ભો	ધ	મ	મા	ઓ	ગ
ક	ર	ર	સા	ણિ	ફ	શિ	તુ	સ	ગ	બ	ભા
પ્ર	ભ	મ	રો	મા	સા	ર	મા	જી	રા	તી	રો
ર	મા	તી	ક	વિ	પ્રા	ત	જ	બ	ગ	અ	ઉ
તી	વા	દ	ળ	ગ	ભા	કુ	ર	ળ	ધ	ગ	ક

શબ્દ શોધો પ્રમાદ, પ્રસાદ, પ્રામાણિક, ફરજ, બરાબર, બાદબાકી, ભમરો, ભાતીગળ ,ભોરલ, મહિમા

મહેશ બાબુના ઘરે લગ્નની ઘંટડી વાગી, ભત્રીજા સિદ્ધાર્થે તેની કોરિયન ગર્લફ્રેન્ડ સાથે લગ્ન કર્યા

નવીદિલ્હી,

આજકાલ મનોરંજન સુપરસ્ટાર મહેશ બાબુના પરિવારમાં ખુશીનો માહોલ છે. અભિનેતાના ભત્રીજા સિદ્ધાર્થ ગલ્લાએ તેની દક્ષિણ કોરિયન ગર્લફ્રેન્ડ હાયિન કિમ સાથે લગ્ન કર્યા છે. આ દંપતીએ પરંપરાગત તેલુગુ રિવાજો અનુસાર લગ્ન કર્યા. લગ્ન સમારોહમાં પરિવારના સભ્યો અને નજીકના મિત્રો હાજર રહ્યા હતા. આ ખાસ પ્રસંગના કેટલાક ફોટા સોશિયલ મીડિયા પર સામે આવ્યા છે, જેને ચાહકો ખૂબ પસંદ કરી રહ્યા છે. ફોટામાં, વરરાજા અને કન્યા પરંપરાગત લગ્ન વિધિઓ કરતા જોવા મળે છે.

મહેશ બાબુની બહેન મંજુલા ઘટ્ટામણેનીએ લગ્નના ફોટા સોશિયલ મીડિયા પર શેર કર્યા છે. ફોટામાં, સિદ્ધાર્થ અને હ્યોન લગ્ન



મંડપમાં બેઠા જોવા મળે છે. લગ્નનો આનંદ બંનેના ચહેરા પર સ્પષ્ટ દેખાય છે. સિદ્ધાર્થે આ ખાસ દિવસ માટે એક સરળ પરંપરાગત દેખાવ પસંદ કર્યો હતો. તેણે સફેદ શર્ટ સાથે સફેદ વેસ્ટ પહેર્યો હતો. ભારતીય પરંપરાને અનુસરીને, હ્યોને સુંદર લાલ સિલ્ક સાડી પહેરી હતી. લગ્ન દરમિયાન પરિવારના સભ્યો પણ દંપતી સાથે જોવા મળ્યા હતા. જોકે, મહેશ બાબુ અને તેમની પત્ની નમ્રતા શિરોડકર અત્યાર સુધી ફોટામાં દેખાતા નથી, જેના કારણે ચાહકોમાં અભિનેતાની હાજરી અંગે પ્રશ્નો ઉભા થાય છે. જો કે, ફોટામાંથી તેમની ગેરહાજરીનો અર્થ એ નથી કે તેઓ સમારોહમાં હાજર રહ્યા ન હતા. તેમના તરફથી આ અંગે કોઈ સત્તાવાર માહિતી જાહેર કરવામાં આવી નથી.

અભિનેત્રી ઐશ્વર્યા રાયે તેની ભાભી શ્રીમા રાયના જન્મદિવસમાં પુત્રી આરાધ્યા સાથે હાજરી આપી

મુંબઈ,

ઐશ્વર્યા રાય અને તેની પુત્રી આરાધ્યાએ તાજેતરમાં તેમના પરિવારો સાથે સમય વિતાવ્યો હતો.ઐશ્વર્યાની ભાભી શ્રીમા રાયનો જન્મદિવસ હતો, જે તેમણે તેમના પરિવારો સાથે ઉજવ્યો હતો. ઐશ્વર્યાની માતા અને શ્રીમાના પુત્રએ પણ ઉજવણીમાં હાજરી આપી હતી. આ પ્રસંગનો એક પરિવારનો ફોટો સોશિયલ મીડિયા પર ધ્યાન ખેંચી રહ્યો છે. બુધવાર, ૨૫ નવેમ્બરના રોજ, શ્રીમાએ ઈન્સ્ટાગ્રામ પર તેના જન્મદિવસની ઉજવણીની કેટલીક ઝલક શેર કરી. એક ફોટામાં ઐશ્વર્યા, આરાધ્યા, શ્રીમા, ઐશ્વર્યાની માતા અને શ્રીમાનો પુત્ર સાથે પોઝ આપતા દેખાય છે. જોકે, ફોટામાં અભિષેક બચ્ચન



દેખાતા નથી.

તસવીરો શેર કરતા, ઐશ્વર્યા રાયની ભાભી શ્રીમાએ લખ્યું, "મારા કેમેરા રોલમાં કેદ થયેલા મારા જન્મદિવસની કેટલીક ઝલક... કૃતજ્ઞતા, ફૂલો, એક આશ્ચર્યજનક મીડિયા પોસ્ટ, થોડી મજા, વધુ ફૂલો, અને દિવસનો છેલ્લો ભાગ મારા બાળકો અને સાસુ સાથે વિતાવવો."

આ ફોટો એવા સમયે આવ્યો છે જ્યારે સોશિયલ મીડિયા પર શ્રીમાના ઐશ્વર્યા અને આરાધ્યા સાથેના સંબંધો અંગે વારંવાર પ્રશ્નો ઉભા થયા છે. હકીકતમાં, શ્રીમા ભાગ્યે જ તેમના સોશિયલ મીડિયા એકાઉન્ટ્સ પર તેમની સાથેના ફોટા શેર કરે છે.

ભાવનગર એસ.ટી. વિભાગમાં આઈ.ટી.આઈ. પાસ ઉમેદવારો માટે એપ્રેન્ટિસની કરાશે ભરતી

મિકેનિક, વેલ્ડર, ઈલેક્ટ્રિશિયન, ફિટર, કોપા અને હેલ્થ સેનિટરી ઈન્સ્પેક્ટર ટ્રેડમાં મેરિટના ધોરણે પસંદગી થશે; ૧૮ થી ૩૩ વર્ષની વયમર્યાદા ધરાવતા ઉમેદવારોને તક

ભાવનગર,તા.૨૭

ગુજરાત રાજ્ય માર્ગ વાહન વ્યવહાર નિગમ (GSRTC) ભાવનગર વિભાગ દ્વારા એપ્રેન્ટિસ એક્ટ-૧૯૬૧ હેઠળ વિવિધ ટ્રેડમાં એપ્રેન્ટિસની ભરતી કરવામાં આવનાર છે. આ ભરતી અંતર્ગત આઈ.ટી.આઈ.માં મોટર મિકેનિક વ્હીકલ, ડીઝલ મિકેનિક, વેલ્ડર, ઈલેક્ટ્રિશિયન, કોપા (COPA), ફિટર તથા હેલ્થ સેનિટરી ઈન્સ્પેક્ટર ટ્રેડ પાસ કરેલા લાયક ઉમેદવારો પાસેથી અરજીઓ મંગાવવામાં આવી છે. ઉમેદવારોની પસંદગી આઈ.ટી.આઈ. મેરિટના ધોરણે કરવામાં આવશે. લાયકાત અંગેની વિગતો મુજબ, મિકેનિક ટ્રેડ માટે લઘુત્તમ શૈક્ષણિક લાયકાત ધોરણ-૧૦ પાસ તથા કોપા અને હેલ્થ સેનિટરી ઈન્સ્પેક્ટર ટ્રેડ માટે ધોરણ-૧૨ પાસ અને સંબંધિત આઈ.ટી.આઈ. ટ્રેડ પાસ હોવું જરૂરી છે. ઉમેદવારો માટે વયમર્યાદા ૧૮ થી ૩૩ વર્ષ નક્કી કરવામાં આવી છે. ઈચ્છુક ઉમેદવારો તા. ૦૧/૧૨/૨૦૨૬ થી તા. ૧૫/૧૨/૨૦૨૬ દરમિયાન કચેરીના કામકાજના દિવસોમાં (જાહેર રજાના દિવસો સિવાય) સવારે ૧૧:૦૦ થી બપોરે ૧:૩૦ કલાક સુધી વિભાગીય કચેરી, પાનવાડી એસ.ટી. ભાવનગર ખાતેથી અરજીપત્રક મેળવી શકશે.

ઉમેદવારોએ www.apprenticeshipindia. gov.in અને https://anubandham. gujarat. gov.in/ બંને પોર્ટલ પર ફરજિયાત રજિસ્ટ્રેશન કરાવી તેની હાર્ડકોપી તથા શૈક્ષણિક લાયકાતના તમામ આધાર-પુરાવાની સ્વપ્રમાણિત નકલો સાથેનું સંપૂર્ણ અરજીપત્રક તા. ૧૫/૧૨/૨૦૨૬ના રોજ બપોરે ૨:૦૦ કલાક સુધીમાં વિભાગીય કચેરી, પાનવાડી ખાતે જમા કરાવવાનું રહેશે. અગાઉ કોઈપણ જગ્યાએ એપ્રેન્ટિસશીપ પૂર્ણ કરેલી હોય અથવા હાલમાં ચાલુ હોય તેવા ઉમેદવારો અરજી કરી શકશે નહીં, તેમજ ખોટી માહિતી કે દસ્તાવેજો રજૂ કરનારની અરજી અને પસંદગી રદ કરવામાં આવશે તેમ વિભાગીય નિયામક એસ.ટી. ભાવનગરની યાદીમાં જણાવાયું છે.

જૂની કામરોળના ખેડૂતોની પાઈપલાઈનના વળતર મુદ્દે પ્રાંત અધિકારીને વાંધા અરજી, ભૂખ હડતાળની ચીમકી

ભાવનગર,તા.૨૭

ભાવનગર જિલ્લાના જૂની કામરોળ ગામના આશરે ૩૫ જેટલા ખેડૂતોએ તેમના ખેતરોમાંથી પસાર થનારી ગેસ પાઈપલાઈનના મામલે પાક અને વૃક્ષોના નુકસાનના યોગ્ય વળતરની માગ સાથે પ્રાંત અધિકારીને સંયુક્ત વાંધા અરજી સુપરત કરી છે. ખેડૂતોએ સ્પષ્ટ કર્યું છે કે તેઓ પાઈપલાઈન નાખવાની કામગીરીનો વિરોધ કરતા નથી, પરંતુ વળતર નક્કી થયા બાદ જ કામગીરી આગળ વધારવામાં આવે.

ખેડૂતોનું કહેવું છે કે ખેતરોમાં ઊભા પાકનું યોગ્ય સર્વેક્ષણ કરવામાં આવ્યું નથી અને નુકસાનના વળતરની રકમ પણ હજુ સુધી નક્કી કરાઈ નથી. ખેડૂતોની રજૂઆત મુજબ, કંપનીના કર્મચારીઓ પોલીસ સુરક્ષા સાથે તેમની સંમતિ વિના જ ખેતરોમાં પાઈપલાઈન નાખવાનું કામ શરૂ કરવા આવે છે, જેના કારણે ખેડૂતોમાં રોષ જોવા મળી રહ્યો છે.

વાંધા અરજીમાં ખેડૂતોએ ગયા વર્ષે પાઈપલાઈનની કામગીરી દરમિયાન વૃક્ષો માટે ચૂકવાયેલા વળતરના દરની નકલ પણ પુરાવા રૂપે જોડી છે. ખેડૂતોએ હાલની મોંઘવારીને ધ્યાનમાં રાખીને ઊભા પાક અને વૃક્ષોનું યોગ્ય વળતર નક્કી કરવાની માગણી કરી છે.

ખેડૂતોએ પ્રાંત અધિકારીને રૂબરૂ સ્થળ તપાસ કરીને ઊભા પાક અને વૃક્ષોનું યોગ્ય મૂલ્યાંકન કરવા વિનંતી કરી છે. જ્યાં સુધી વળતર નક્કી ન થાય અને ખેડૂતોની સંમતિ ન મળે ત્યાં સુધી પાઈપલાઈનનું કામ અટકાવી દેવા અરજીમાં જણાવાયું છે. અંતમાં ખેડૂતોએ ચીમકી ઉચ્ચારી છે કે જો આ મામલે યોગ્ય નિર્ણય લેવામાં નહીં આવે તો તેઓ ગાંધી ચીંધ્યા માર્ગે ભૂખ હડતાળ પર ઉતરશે.

સંમતિ અને યોગ્ય સર્વે વિના જ પોલીસ બંદોબસ્ત સાથે કામ શરૂ કરાતું હોવાનો આક્ષેપ; ઊભા પાક અને વૃક્ષોના નુકસાનનું યોગ્ય વળતર નક્કી ન થાય ત્યાં સુધી કામગીરી અટકાવવા માગ

જિલ્લા પેન્શનર મંડળનું નૂતન વર્ષ સ્નેહમિલન યોજાયું; રાજ્ય અધિવેશન અંગે માર્ગદર્શન અપાયું



ભાવનગર,તા.૨૭

નૂતન વર્ષ નિમિત્તે ભાવનગર જિલ્લા પેન્શનર મંડળનું સ્નેહમિલન યોજાયું હતું. જેમાં મંડળના પેન્શનર મિત્રોએ પોતાના મિલન સ્થળે એકત્રિત થઈ એકબીજાને નૂતન વર્ષની શુભકામનાઓ પાઠવી હતી. કાર્યક્રમની શરૂઆતમાં અધ્યક્ષ નીતિનભાઈ પંચોલીએ ઉપસ્થિત સૌનું શાબ્દિક સ્વાગત કર્યું હતું, જ્યારે પ્રમુખ પરેશભાઈ ત્રિવેદીએ નૂતન વર્ષની શુભેચ્છાઓ પાઠવી પ્રાસંગિક ઉદ્બોધન કર્યું હતું.

આ સ્નેહમિલનમાં ય્ઝઈઈ ગાંધીનગરના પૂર્વ નિયામક ડો. નલિનભાઈ પંડિત વિશેષ ઉપસ્થિત રહ્યા હતા અને તેમણે વડીલ મિત્રો સાથે પોતાના જીવનના અનુભવો વાગોળ્યા હતા. આ ઉપરાંત કિશોરભાઈ ત્રિવેદીએ આગામી રાજ્ય અધિવેશન અને કોર્ટ મેટર સંદર્ભે જરૂરી માર્ગદર્શન પૂરું પાડ્યું હતું. સમગ્ર કાર્યક્રમનું સફળ સંચાલન મહામંત્રી બળદેવસિંહ ગોહિલે કર્યું હતું.

શહેરમાં પરચૂરણની તંગીને દૂર કરવા ચેમ્બરનો પ્રયાસ

જુલાઈથી ઓક્ટોબર દરમિયાન વેપારી એસો.ને રૂપિયા ૩૭ લાખના ચલણી સિક્કાઓનું વિતરણ

ભાવનગર,તા.૨૭

ભાવનગર શહેરમાં દિવાળી પહેલા પ્રવર્તી રહેલ પરચૂરણ જેમ કે ૧-૨-૫-૧૦ અને ૨૦ના સિક્કાઓની અછતને ધ્યાનમાં લઈ સૌરાષ્ટ્ર ચેમ્બર ઓફ કોમર્સ એન્ડ ઈન્ડસ્ટ્રી દ્વારા ભાવનગર શહેરની રાષ્ટ્રીયકૃત બેંકો જેવી કે સ્ટેટ બેંક ઓફ ઈન્ડિયા-નિલમબાગ શાખા, બેંક ઓફ ઈન્ડિયા-નિલમબાગ શાખા અને બેંક ઓફ બરોડા-ખારગેઈટ શાખાના સહયોગથી જુલાઈ-૨૦૨૬થી ઓક્ટોબર-૨૦૨૬ દરમિયાન ચેમ્બર દ્વારા શહેરના વિવિધ વેપારી એસોસિએશનોને ચલણી સિક્કાઓનું વિતરણ કરવામાં આવેલ, જેની કુલ રકમ અંદાજે રૂ.૩૭ લાખ જેવી થાય છે.

આટલા મોટા પ્રમાણમાં ચલણી સિક્કાઓ બજારમાં આવતા પરચુરણની તંગીમાં વેપારીઓ અને આમ જનતાને ખુબ જ રાહત થયેલ. ભાવનગર શહેરમાં પરચુરણ વિતરણ થાય તે માટે સૌરાષ્ટ્ર ચેમ્બર ઓફ કોમર્સ એન્ડ ઈન્ડસ્ટ્રી દ્વારા ચીફ જનરલ મેનેજર, સ્ટેટ બેંક ઈન્ડિયા- અમદાવાદ અને ઈશ્યુ ડીપાર્ટમેન્ટ- રીઝર્વ બેંક ઈન્ડિયા-અમદાવાદને રજૂઆત કરવામાં આવેલ અને તેઓ તરફથી પણ ખુબ જ સહકાર મળેલ.

ડીઆરએમ દ્વારા ભાવનગર-ધોળા - મહુવા રેલખંડનું કરાયું સંરક્ષા નિરીક્ષણ

વિવિધ સ્ટેશનો પર ચાલતા વિકાસ કાર્યો, સુવિધાઓ અને સ્વચ્છતાની સમીક્ષા કરી નિર્ધારિત સમયમર્યાદામાં ગુણવત્તાયુક્ત કામગીરી પૂર્ણ કરવા નિર્દેશ

ભાવનગર,તા.૨૭

પશ્ચિમ રેલવેના ભાવનગર મંડળમાં રેલવે સંચાલનની સુરક્ષા, મુસાફર સુવિધાઓ અને સેવાઓની ગુણવત્તાને વધુ બહેતર બનાવવાના ઉદ્દેશ્યથી મંડળ રેલવે મેનેજર (DRM) દિનેશ વર્માએ સંબંધિત અધિકારીઓ સાથે ભાવનગર–ધોલા–મહુવા રેલખંડનું વિસ્તૃત સંરક્ષા નિરીક્ષણ કર્યું હતું.



નિરીક્ષણ દરમિયાન તેમણે રેલખંડના વિવિધ સ્ટેશનો પર ચાલી રહેલા વિકાસ અને સુધારણાના કાર્યોની પ્રગતિ, સ્ટેશન પરિસરની સ્વચ્છતા, માળખાકીય સુવિધાઓ તથા રેલવે સંચાલન વ્યવસ્થાઓનું ઝીણવટપૂર્વક નિરીક્ષણ કરી વર્તમાન સ્થિતિની સમીક્ષા કરી હતી. મંડળ રેલવે મેનેજર વર્માએ અધિકારીઓને તમામ વિકાસ કાર્યો નિર્ધારિત સમયમર્યાદામાં ગુણવત્તા સાથે પૂર્ણ કરવા, મુસાફર સુવિધાઓમાં સતત સુધારો લાવવા તેમજ સુરક્ષા વ્યવસ્થાઓને વધુ મજબૂત બનાવવા જરૂરી નિર્દેશો આપ્યા હતા. આ નિરીક્ષણ પ્રસંગે મંડળના વિવિધ વિભાગોના શાખા અધિકારીઓ અને સંબંધિત કર્મચારીઓ ઉપસ્થિત રહ્યા હતા.

શાંતિલાલ શાહ એન્જિનિયરિંગ કોલેજમાં 'ભારતીય બંધારણ દિવસ'ની ઉજવણી



ભાવનગર,તા.૨૭

શાંતિલાલ શાહ એન્જિનિયરિંગ કોલેજ ખાતે આચાર્ય ડૉ. જી. પી. વડોદરિયાના માર્ગદર્શન હેઠળ 'ભારતીય બંધારણ દિવસ'ની ભવ્ય ઉજવણી કરાઈ હતી, જેમાં ૧૬૩ જેટલા વિદ્યાર્થીઓ અને અધ્યાપકો ઉત્સાહપૂર્વક જોડાયા હતા.

કાર્યક્રમની શરૂઆતમાં બંધારણને પુષ્પાંજલિ અર્પણ કરી ઉપસ્થિત સૌએ પ્રસ્તાવનાનું સમૂહ વાંચન કર્યું હતું. વિદ્યાર્થીઓમાં બંધારણ અંગે સમજ કેળવાય તે હેતુથી વિશેષ ક્વિઝ સ્પર્ધા યોજાઈ હતી. આ ઉપરાંત, જનજાગૃતિ માટે 'મારું બંધારણ, મારું ગૌરવ'ના સંદેશ સાથે સોશિયલ મીડિયા સેલ્ફી અભિયાન પણ હાથ ધરાયું હતું. સમગ્ર આયોજનને સફળ બનાવવા એન.એસ.એસ. કો-ઓર્ડિનેટર ડૉ. પ્રતીક લાખાણી, ડૉ. નિતલ નિર્મળ, ડૉ. જે. જી. પરમાર અને પ્રો. એન. પી. સોનીએ જહેમત ઉઠાવી હતી.

શહેર ભાજપ દ્વારા 'સંવિધાન ગૌરવ દિવસ' અંતર્ગત બંધારણ સાથે પદયાત્રા યોજાઈ

યાત્રા બાદ ડૉ. બાબાસાહેબ આંબેડકરની પ્રતિમાને પુષ્પાંજલિ અર્પણ કરાઈ

ભાવનગર,તા.૨૭

ભારતના બંધારણ અપનાવવાના ઐતિહાસિક દિવસ એટલે કે ૨૬ નવેમ્બર 'સંવિધાન ગૌરવ દિવસ' નિમિત્તે ભાવનગર શહેર ભાજપ દ્વારા પદયાત્રા અને વંદન કાર્યક્રમનું આયોજન કરવામાં આવ્યું હતું. શહેર ભાજપ અધ્યક્ષ કુમારભાઈ શાહના માર્ગદર્શન હેઠળ ગુરુવારે શહેર કાર્યાલય ખાતેથી બગીમાં બંધારણને બિરાજમાન કરી



જશોનાથ સર્કલ સુધી ભવ્ય પદયાત્રા યોજાઈ હતી.

વિશ્વનું સૌથી મોટું અને વિશ્વાસનીય બંધારણ આપનાર ભારતરત્ન ડૉ. બાબાસાહેબ આંબેડકરના યોગદાનને સ્મરણ કરવા અને બંધારણીય મૂલ્યો પ્રત્યે ગૌરવ વ્યક્ત કરવાના હેતુથી આયોજિત આ કાર્યક્રમના અંતે આગેવાનોએ બાબાસાહેબની પ્રતિમાને પુષ્પાંજલિ અર્પણ કરી ભાવવંદના કરી હતી. આ પ્રસંગે મહામંત્રી નરેન્દ્રસિંહ ગોહિલ અને નિલેશભાઈ રાવલ સહિત ચૂંટાયેલા જનપ્રતિનિધિઓ, વરિષ્ઠ આગેવાનો, અનુસૂચિત જાતિ મોરચાના અધ્યક્ષ તથા તમામ સેલ અને સમિતિઓના હોદ્દેદારો અને કાર્યકર્તાઓ ઉપસ્થિત રહ્યા હતા.

ગણેશનગર ચોક પાસે સ્વિફ્ટ કારની ટક્કરે બાઈકસવાર બે મિત્રો ઈજાગ્રસ્ત

ભાવનગર,તા.૨૭

શહેરના સોમનાથનગર વિસ્તારમાં આવેલી મિલેટ્રી સોસાયટીમાં રહેતા હિતેન્દ્રસિંહ અજીતસિંહ જાડેજા (ઉ.વ. ૪૫) અને તેમના મિત્ર મહીપતસિંહ જટુભા ગોહિલ ગત તા. ૧૨-૧૧ના રોજ બાઈક (નં. GJ 04 JE 5297) પર ફુલસર ખાતે મિત્ર તરૂણભાઈને મળવા જઈ રહ્યા હતા. દરમિયાન ગણેશનગર ચોક પાસે સ્વિફ્ટ કારના ચાલકે બાઈકને ટક્કર મારતા અકસ્માત સર્જાયો હતો, જેમાં બન્ને મિત્રોને ઈજા પહોંચી હતી. આ બનાવ અંગે હિતેન્દ્રસિંહ જાડેજાએ અજાણ્યા કારચાલક વિરુદ્ધ બોરતળાવ પોલીસ સ્ટેશનમાં ફરિયાદ નોંધાવી છે.

ભાવનગર રેલવે મંડળમાં બંધારણ દિવસની ઉજવણી, પ્રસ્તાવનાનું સામૂહિક વાંચન અને શપથ લેવાયા

ભાવનગર,તા.૨૭

પશ્ચિમ રેલવેના ભાવનગર મંડળમાં ૨૬ નવેમ્બર, ૨૦૨૬ના રોજ બંધારણ દિવસની ગૌરવપૂર્ણ ઉજવણી કરાઈ હતી. મંડળ કાર્યાલય ખાતે યોજાયેલા કાર્યક્રમમાં મંડળ રેલ પ્રબંધક દિનેશ વર્માએ અધિકારીઓ અને કર્મચારીઓને બંધારણની પ્રસ્તાવનાનું સામૂહિક વાંચન કરાવી બંધારણીય મૂલ્યો પ્રત્યે નિષ્ઠા અને સમર્પણની શપથ લેવડાવી હતી. વરિષ્ઠ મંડળ વાણિજ્ય પ્રબંધક અતુલ કુમાર ત્રિપાઠીના જણાવ્યા મુજબ, વર્માએ રાષ્ટ્રની એકતા, અખંડિતતા, સદભાવના અને ભાઈચારાને મજબૂત બનાવવા તેમજ ન્યાય, સ્વતંત્રતા, સમાનતા અને બંધુતાના સિદ્ધાંતોને કાર્યશૈલીમાં અપનાવવા સંદેશ આપ્યો હતો. મંડળના તમામ સ્ટેશનો, ડેપો, કાર્યાલયો અને વર્કશોપમાં પણ સામૂહિક વાંચન કરાયું હતું. વરિષ્ઠ મંડળ કાર્મિક અધિકારી હુબલાલ જગનના માર્ગદર્શનમાં યોજાયેલા આ કાર્યક્રમમાં અપર મંડળ રેલ પ્રબંધક ઋત્વિક શર્મા સહિતના અધિકારીઓ અને કર્મચારીઓ ઉપસ્થિત રહ્યા હતા. ઉલ્લેખનીય છે કે ૨૬ નવેમ્બર, ૧૯૪૯ના રોજ બંધારણ અંગીકાર કરાયું હતું અને ૨૦૧૫થી આ દિવસ બંધારણ દિવસ તરીકે ઉજવાય છે.

તાલુકા એકઝીક્યુટીવ મેજીસ્ટ્રેટ - મહુવાની કોર્ટમાં ,મહુવા

રજી નં.૩૯-a0/૨૦૨૬

અપીલકર્તાના વિ.વકિલશ્રી નીલ

અરજદારશ્રી :- શ્રી કનીજબેન અબ્બાસભાઈ નકવી

મું.પીરજાદા ચોક, પંજેતની મસ્જીદ પાસે, મહુવા તા.મહુવા જી. ભાવનગર

-: વિરુધ્ધ :-

સામાવાળા :- જન્મ મરણ નોંધણી અધિકારી

-વ-

તલાટી-કમ-મંત્રીશ્રી,ગ્રામ પંચાયત કચેરી,

મું. રાતોલ તા.મહુવા જિ.ભાવનગર

-:: જાહેર નોટીસ ::-

આથી લાગતા વળગતાઓને આ જાહેર નોટીસથી જાણ કરવામાં આવે છે કે, મહુવા તાલુકાના રાતોલ ગામના રહીશ ઉકત અરજદારશ્રીએ તેમના પુત્રી તહેસીનફાતેમાં અબ્બાસભાઈ નકવી નો જન્મ તા.૨૨-૦૭-૧૯૮૫ ના રોજ થયેલ હોવાની નોંધ કરાવવા તેઓએ અત્રેની કોર્ટમાં ઉપરોકત નંબરથી અરજી કરેલ છે. તો આ કામના સામાવાળાના જન્મ-મરણ રજીસ્ટરમાં નોંધ કરાવી આપવા સામે કોઈને પણ વાંધા તકરાર હોય તો તેમણે આ નોટીસ વર્તમાનપત્રમાં પ્રસિદ્ધ થયેથી એક સાસમાં જાતે અથવા તેમના મુખત્યાર મારફત અત્રેની કોર્ટમાં, વાંધા તકરાર સાથે હાજર રહેવું અન્યથા યોગ્ય હુકમ કરવામાં આવશે. જેની નોંધ લેવી.

આજ તા.૨૭/૧૦/૨૦૨૬ ના રોજ મારી સહી તથા કોર્ટના સિક્કા કરી આપ્યા.

કોર્ટનો સિક્કો

તાલુકા એકઝીક્યુટીવ મેજીસ્ટ્રેટ મહુવા

મહુવા નગરપાલિકા, (જીલ્લો : ભાવનગર)

ઓનલાઈન ઈ-ટેન્ડરીંગ નોટીસ

મહુવા નગરપાલિકા, જીલ્લો : ભાવનગર વિવિધ યોજના અંતર્ગત નીચે મુજબની વિગતે કામગીરી કરાવવા માટે ઓનલાઈન ટેન્ડર આમંત્રિત કરે છે.

કામ નં. ૧. સ્વર્ણિમ જયંતી મુખ્ય મંત્રી શહેરી વિકાસ યોજના સને.૨૦૨૬-૨૭ની ગ્રાન્ટ માંથી મહુવા નગરપાલિકાના પમ્પીંગ કમ્પોસ્ટ પાસે અર્બન ફોરેસ્ટ/ઓક્સીજન પાર્ક બનાવવાનું કામ. (બીજો પ્રયત્ન)

અંદાજીત રકમ	બીડ સિક્યુરીટી ઈ.એમ.ડી.	ટેન્ડર ફી રૂ.૯૦૦/-
રૂ.૦૯,૮૪,૦૪૮/-	રૂ.૧૦,૦૦૦/-	(નોન રીફંડેબલ)

કામ નં. ૨. સને ૨૦૨૫-૨૬ નિર્મળ ગુજરાત ૨.૦ અતર્ગત ગાર્બેજ વર્નેબલ પોઈન્ટ (14 GVP) નું બ્યુટીફીકેશનનું કામ (બીજો પ્રયત્ન)

અંદાજીત રકમ	બીડ સિક્યુરીટી ઈ.એમ.ડી.	ટેન્ડર ફી રૂ.૯૦૦/-
રૂ.૧૨,૫૦,૫૧૨/-	રૂ.૧૨,૫૦૦/-	(નોન રીફંડેબલ)

વેબ સાઈટનું નામ	https://tender.nprocure.com
ટેન્ડર ડાઉનલોડ તથા અપલોડ માટેની છેલ્લી તારીખ તથા સમય	તા.૨૫/૧૧/૨૦૨૬ થી તા.૦૫/૧૨/૨૦૨૬ ના સાંજના ૦૬:૦૦ કલાક સુધી
જરૂરી ટેન્ડર ડોક્યુમેન્ટ પહોંચતા કરવાની તારીખ તથા સરનામું	તા.૧૦/૧૨/૨૦૨૬ ના સાંજના ૦૬:૦૦ કલાક સુધી (સ્પીડ પોસ્ટ/કુરિયર/રજીસ્ટર એ.ડી.) ચીફ ઓફિસર : મહુવા નગરપાલિકા, બજરંગદાસ બાપા ચોક, મહુવા-૩૬૪૨૯૦,

સદર કામની વિગતવાર માહિતી ઉપર જણાવેલ વેબસાઈટ પરથી જોઈ શકાશે તથા મહુવા નગરપાલિકા કોઈપણ કારણ દર્શાવ્યા વગર પ્રાપ્ત થયેલી કોઈપણ અથવા બધી ઓફરોને નકારવાનો હક્ક-અધિકાર અનામત રાખે છે.

(પરાક્રમસિંહ ટી.મકવાણા) ચીફ ઓફિસર, મહુવા નગરપાલિકા. (સંજયભાઈ એમ. બારોટ) ચેરમેન, કારોબારી સમિતિ. મહુવા નગરપાલિકા. (જયપાલસિંહ.એસ.વાળા.) ઉપપ્રમુખ. મહુવા નગરપાલિકા. (મિતલબેન.આર.જોષી) પ્રમુખ મહુવા નગરપાલિકા.

માહિતી-ભાવ-૮૯૩-૨૬

પાલિતાણા નગરપાલિકા - પાલિતાણા

જાહેર નિવિદા

આથી રસ ધરાવતા ઇસમોને જણાવવાનું કે પાલિતાણા નગરપાલિકા (૧) નગરપાલિકા શહેર વિસ્તારમાં આવેલ જુદા જુદા સંપને સફાઈ કરવાનું કામ. ના ભાવો રજી.એ.ડી./સ્પીડ પોસ્ટ થી નગરપાલિકા કચેરીએ તા.૦૫/૧૨/૨૦૨૬ મળે એ રીતે વાર્ષિક ભાવના ભાવો મંગાવવામાં આવે છે. વધુ વિગત માટે વોટર વર્કસ શાખા તથા બાંધકામ શાખા નો સંપર્ક સાધવો.

ડી. એન. હૂણ	વિરેન્દ્રસિંહજી ડી. સરવૈયા	સુલોચનાબેન જે. મકવાણા
ચીફ ઓફિસર	ઉપપ્રમુખ	પ્રમુખ
નગરપાલિકા પાલિતાણા	નગરપાલિકા પાલિતાણા	નગરપાલિકા પાલિતાણા

માહિતી-ભાવ-૮૯૫-૨૬

-: જાહેર નોટીસ – ચેતવણી :-



આથી અમો અલ્તાફભાઈ ઈનુસભાઈ પાદરશી ઉર્ફે મુનાભાઈ લાકડાવાળા રહે. ઠે.કુંભારવાડા ખોડીયાર ચોક, શિતળામાંની દેરીની સામે, પ્લોટ નં.૧૪૬/એ, ભાવનગર મો.નં. ૯૬૬૨૭૦૭૦૪૯ ના આથી તમામ જાહેર જનતા જોગ આ જાહેર નોટીસ – ચેતવણી આપી જણાવુ છુ કે,

ઉપરોકત ફોટાવાળા અમોના પુત્ર સાહીલ ઉર્ફે ભોલો કે જે અમો તેમજ અમારા પરીવારના સભ્યોના કહયામા નથી અને પોતે તેઓ ઘણા સમયથી સ્વચ્છંદી જીવન જીવે છે અને પોતાનુ ધાર્યુ કરે છે જેથી અમોએ તેઓને અમારા પરીવાર તેમજ કુટુંબમાથી તેમજ અમારી સ્થાવર જંગમ મિલકતમાંથી બેદખલ કરેલ છે. જેથી મારા પુત્ર સાહિલ ઉર્ફે ભોલાના અંગત નાણાંકીય કે સામાજીક વ્યવહારો વગેરે સબંધે અમોની કે અમારા પરિવારની કોઈપણ જવાબદારી નથી, અને તેઓ ગમે તેની સાથે કજીયા, કંકાસ અને ઝઘડાઓ કરતા હોય જે સબંધે અમોની કે અમારા પરીવારની કોઈ જવાબદારી નથી, અને જે કાંઈ તેમની સાથેના વ્યવહારો કરે કે કરાવે તેની જવાબદારીઓ તેઓની રહેશે અમોની પાસે આ નોટીસ પ્રસિધ્ધ થયા બાદ કોઈપણ વ્યકિતએ તેમના વિશે પુછપરછ કરવી નહી,ફોન કરવા નહી કે અમારા ઘરે કે ધંધાના સ્થળે આવવુ નહી કે અમોને માનસિક ટોર્ચીંગ કરવુ નહી, છતા કોઈપણ વ્યકિત અમારા પુત્ર સાહીલ ઉર્ફે ભોલો વિશે કોઈ પુછપરછ કરી અમોને તેમજ અમારા પરીવારના સભ્યોને હેરાન પરેશાન કરશે તો અમો તેમની સામે કાયદેસરની કાર્યવાહીઓ હાથ ધરીશુ તેની ગંભીર નોંધ લેવી તેમજ આ સબબની નોધ ભાવનગર જીલ્લાના ડી.એસ.પી.સાહેબશ્રી, બોરતળાવ પોલીસ સ્ટેશન ભાવનગરનાં પોલીસ અધિકારીશ્રીઓએ તેમજ સબંધીત પોલીસ સ્ટેશનના પોલીસ અધિકારીશ્રીઓએ પણ ખાસ નોધ લેવા વિનંતી છે.

ભાવનગર

તા.૨૬/૧૧/૨૦૨૬

મારા મારફતે–

(રામસેંગ બી.ચારોલા)

બી.એ.એલ એલ.બી.એડવોકેટ

(ગુજરાત હાઈકોર્ટ)

મો.નં.૯૯૯૮૫૩૪૨૪૮

ઓન લાઇન જાહેર નિવિદા નં-૨૨/૨૦૨૬-૨૭

માર્ગ અને મકાન વિભાગ-જિલ્લા પંચાયત-ભાવનગર

કાર્યપાલક ઈજનેર માર્ગ અને મકાન વિભાગ જીલ્લા પંચાયત ભાવનગર દ્વારા (ફોન. નં. ૦૨૭૮-૨૪૩૦૦૮-૨૪૨૨૫૪૮) સરકારશ્રીના માર્ગ અને મકાન વિભાગ અથવા નર્મદા, જળસંપતિ અને પાણી પુરવઠા વિભાગ તરફથી માન્ય યાદીમાં નોધાયેલ ઈજારદાર પાસેથી એમ.એમ.જી.એસ.વાય સદરના-૧૦ (દસ) કામોના ટેન્ડર માંગવામાં આવેછે. જેની અંદાજી રકમ રૂ. ૫૫૩૨.૬૬ લાખ છે.

આ કામના ટેન્ડરો https://tender.nprocure.com વેબસાઈટ ઉપરથી મળશે. અને આ વેબસાઈટ ઉપર ઓન લાઈન ભરવાના રહેશે. આ અંગેની વિગતવાર વિજ્ઞાપન મા.મ.પંચાયત વિભાગના નોટીસ બોર્ડ ઉપર તથા માહિતી ખાતાની વેબ સાઈટ https://www.statetenders.com ઉપર જોવા મળશે. અને ટેન્ડર અપલોડ કરતા સમયે પ્રસિદ્ધ કરવામાં આવશે.

ટેન્ડરો તા.૧૪/૧૨/૨૦૨૬, સમય: ૧૮-૦૦ સુધીમાં ઓન લાઈન રજુ કરવાનાં રહેશે.

માહિતી-ભાવ-૮૯૯-૨૬

૩૦ નવેમ્બરે લોકસભા અને ૨ ડિસેમ્બરે રાજ્યસભાની બેઠક; મહિલા અનામત બિલ લાવવાની અટકળો

કેન્દ્ર સરકારે એક-એક દિવસનું રાજ્યસભા, લોકસભા સત્ર બોલાવ્યું



નવીદિલ્હી,

કેન્દ્ર સરકારે સંસદના બંને ગૃહોની એક-એક દિવસની બેઠક બોલાવી છે. લોકસભાની બેઠક ૩૦ નવેમ્બરે અને રાજ્યસભાની બેઠક ૨ ડિસેમ્બર ૨૦૨૬ના રોજ યોજાશે. બંને ગૃહોની કાર્યવાહી ૩ ડિસેમ્બર સુધીમાં પૂર્ણ થઈ શકે છે.

કેન્દ્રીય સંસદીય કાર્યમંત્રી કિરણ રિજિજુએ ગુરુવારે ઠ પર પોસ્ટ કરીને આ માહિતી આપી. તેમણે જણાવ્યું કે સરકારે રાજ્યસભાના અધ્યક્ષ અને લોકસભાના સ્પીકરને બેઠક બોલાવવાનો અનુરોધ કર્યો છે. આ દરમિયાન જરૂરી સરકારી કામકાજ પૂર્ણ કરવામાં આવશે.આ દરમિયાન સંસદમાં મહિલા અનામત કાયદો લાગુ કરવા માટે સીમાંકન સંબંધિત બંધારણીય સુધારા વિધેયક અંગે ચર્ચા ચાલી રહી છે. તેને લઈને સંસદનું વિશેષ અથવા વિસ્તૃત સત્ર બોલાવવામાં આવશે તેવી અટકળો હતી. આવી સ્થિતિમાં બંને ગૃહોની બેઠક બોલાવવાને આ વિધેયક સાથે જોડીને જોવામાં આવી રહ્યું છે. જોકે, સરકારે હજુ સુધી બેઠકના એજન્ડામાં આ વિધેયકનો સમાવેશ કરવાની પુષ્ટિ કરી નથી.લોકસભા અને રાજ્યસભાની કાર્યવાહી ૧૩ ઓગસ્ટે અનિશ્ચિત મુદત માટે સ્થગિત કરવામાં આવી હતી. તેના ૧૦૩ દિવસ બાદ પણ બુધવાર રાત સુધી ચોમાસુ સત્ર ઔપચારિક રીતે સમાપ્ત થયું નહોતું. આ પહેલાં ૨૦૦૮માં સંસદનું સત્ર ૮૭ દિવસ સુધી ઔપચારિક સમાપન વિના ચાલ્યું હતું. ચોમાસુ સત્ર ૨૦ જુલાઈએ શરૂ થયું હતું. લોકસભા અને રાજ્યસભાની કાર્યવાહી ૧૩ ઓગસ્ટે અનિશ્ચિત મુદત માટે સ્થગિત કરવામાં આવી હતી, પરંતુ હજુ સુધી બંને ગૃહોનું સત્ર ઔપચારિક રીતે સમાપ્ત થયું નથી.

ભાજપનું સેવા દૂત અભિયાનઃ ૧ ડિસેમ્બરથી નેતાઓ ૨૫ દિવસ માટે ગામડાઓની મુલાકાત લેશે

પાર્ટીના વરિષ્ઠ નેતાઓ અને કાર્યકરો સીધા જનતા સુધી પહોંચશે

નવીદિલ્હી,

પ્રધાનમંત્રી નરેન્દ્ર મોદીના જાહેર જીવનમાં ૨૫મા વર્ષગાંઠ નિમિત્તે, ભાજપ સમગ્ર ભારતમાં "સેવાદૂત અભિયાન" શરૂ કરી રહ્યું છે. આ અભિયાન ૧ ડિસેમ્બરથી ૨૫ ડિસેમ્બર સુધી ચાલશે. આ અભિયાન હેઠળ, પાર્ટીના વરિષ્ઠ નેતાઓ અને કાર્યકરો સીધા જનતા સુધી પહોંચશે. તેઓ કેન્દ્ર અને રાજ્ય સરકારની જન કલ્યાણકારી યોજનાઓ વિશે લોકોને માહિતગાર કરશે. તેઓ સામાન્ય લોકોની સમસ્યાઓ પણ સાંભળશે અને તેનું નિરાકરણ લાવવાનો પ્રયાસ કરશે. ભાજપના રાષ્ટ્રીય મહામંત્રી હરીશ દ્વિવેદીને આ અભિયાનના સંયોજક તરીકે નિયુક્ત કરવામાં આવ્યા છે.

"સેવાદૂત અભિયાન" હેઠળ, ભાજપના વરિષ્ઠ નેતાઓ ૨૫ દિવસ માટે વિવિધ વિધાનસભા મતવિસ્તારોમાં પ્રવાસ કરશે. આ સમય દરમિયાન, તેઓ ગામડાઓ, નગરો અને શહેરી વિસ્તારોની મુલાકાત લઈને લોકો સાથે સીધો સંવાદ કરશે. પાર્ટીનો ઉદ્દેશ્ય સરકારી યોજનાઓની સ્થિતિનું મૂલ્યાંકન કરવાનો અને લોકોને તેમાંથી કેટલો લાભ મળી રહ્યો છે તે સમજવાનો છે. લોકોની વચ્ચે રહીને, નેતાઓ તેમની સમસ્યાઓ અને જરૂરિયાતોને પણ સમજશે. આ અભિયાનમાં, ભાજપના કાર્યકરો સાથે, ખાસ નિયુક્ત "સેવાદૂતો" મુખ્ય ભૂમિકા ભજવશે. તેઓ વિધાનસભા મતવિસ્તારો, મંડળો, ગામડાઓ અને વોર્ડની મુલાકાત લઈને લોકો સાથે મુલાકાત કરશે. આ સમય દરમિયાન, તેઓ કેન્દ્ર અને રાજ્ય સરકારની યોજનાઓ વિશે માહિતી દરેક ઘર સુધી પહોંચાડશે અને લોકોને આ યોજનાઓનો લાભ કેવી રીતે લેવો તે પણ જણાવશે. આ અભિયાનનો મુખ્ય ઉદ્દેશ્ય એ નક્કી કરવાનો છે કે લાયક લોકોને લાભ મળી રહ્યો છે કે નહીં. સેવાદૂતો એવા લોકોની ઓળખ કરશે જેમને લાયક હોવા છતાં, યોજનાઓ હેઠળ લાભ મળ્યો નથી.

SpaceX દરેક સક્રિય ટ્રમ્પ એકાઉન્ટને એક શેર આપશે

એલોન મસ્કે કંપનીના યોગદાન જેટલી જ રકમનું પોતે પણ યોગદાન આપ્યું

યુએસ

SpaceX એ જાહેરાત કરી છે કે તે દરેક સક્રિય 'ટ્રમ્પ એકાઉન્ટ' (Trump Account) ધારકને તેના 'ક્લાસ છ' સ્ટોકનો એક શેર આપશે. કંપનીના CEO, એલોન મસ્કે, વ્યક્તિગત રીતે SpaceX ના યોગદાન જેટલી જ રકમ (અથવા તેટલા જ શેર) આપવાની જાહેરાત કરી છે. કંપનીએ બુધવારે આ જાહેરાત કરતા જણાવ્યું હતું કે, તેઓ ઈચ્છે છે કે વધુને વધુ યુવાન અમેરિકનો કંપનીના વિકાસ અને ભવિષ્યની યોજનાઓનો લાભ મેળવે.

એક નિવેદનમાં, SpaceX એ કહ્યું કે તેઓ ભવિષ્ય માટેનું માળખું તૈયાર કરી રહ્યા છે અને અન્ય ગ્રહો પર માનવ જીવન શક્ય બને તે દિશામાં કામ કરી રહ્યા છે. CNBC ના અહેવાલ મુજબ, કંપનીનું માનવું છે કે અમેરિકનોની આગામી પેઢીને પણ આવી ટેક્નોલોજી વિકસાવતી કંપનીમાં હિસ્સેદાર બનવાની તક મળવી જોઈએ.આ જાહેરાત બાદ, બુધવારે ટ્રેડિંગના કલાકો પછી (after-hours trading) SpaceX ના શેરમાં ૧% નો વધારો જોવા મળ્યો હતો. SpaceX ના પ્રેસિડેન્ટ અને ચીફ ઓપરેટિંગ ઓફિસર, ગ્વિન શોટવેલે પણ વ્યક્તિગત યોગદાન આપવાની જાહેરાત કરી છે. કંપનીના જણાવ્યા અનુસાર, તેઓ ૨ મિલિયન (૨૦ લાખ) થી વધુ શેર ભેટ તરીકે આપશે.

સમાજવાદી પાર્ટીની વૃદ્ધ મહિલાઓને વાર્ષિક ૪૦,૦૦૦ રૂપિયા પેન્શન,બેરોજગાર યુવાનો માટે માસિક ૫,૦૦૦ રૂપિયા ભથ્થાની જાહેરાત

સમાજવાદી પાર્ટીએ યુપી ચૂંટણી માટે પોતાનો ઢંઢેરો બહાર પાડ્યો



લખનૌ,

સમાજવાદી પાર્ટીએ આવતા વર્ષે યોજાનારી યુપી વિધાનસભા ચૂંટણી માટે તૈયારીઓ શરૂ કરી દીધી છે. સપા યુપી વિધાનસભા ચૂંટણી માટે પોતાનો મેનિફેસ્ટો પણ બહાર પાડી રહી છે. પાર્ટી તેના ચૂંટણી મેનિફેસ્ટો દ્વારા પીડીએ (પછાત, દલિત, લઘુમતી) ગઠબંધનને વધુ મજબૂત બનાવવાની તૈયારી કરી રહી છે. સપાએ વૃદ્ધ મહિલાઓને વાર્ષિક ૪૦,૦૦૦ રૂપિયા પેન્શન આપવાની જાહેરાત કરી. તેણે બેરોજગાર યુવાનો માટે માસિક ૫,૦૦૦ રૂપિયા ભથ્થાની પણ જાહેરાત કરી.

સપાએ તેના ચૂંટણી અભિયાનને "સત્તાસ કા સંકલ્પ: પીડીએનો સંકલ્પ" નામ આપ્યું છે. તેની થીમ "દરેક હાથ માટે કામ, દરેક ખેડૂત માટે કિંમત, મહિલાઓ માટે સન્માન અને કાયદાનું સન્માન" છે. રાજ્ય સ્તરના મેનિફેસ્ટોની સાથે, પાર્ટી દરેક જિલ્લા માટે એક અલગ મેનિફેસ્ટો પણ તૈયાર કરી રહી છે. સ્થાનિક જરૂરિયાતો, માળખાગત સુવિધાઓ અને પ્રાદેશિક મુદ્દાઓને પ્રાથમિકતા આપવામાં આવશે.

સપાના મેનિફેસ્ટોમાં મફત આરોગ્ય સંભાળ, એમ્બ્યુલન્સ અને મફત શિક્ષણ,બંધ પ્રાથમિક શાળાઓ ફરીથી ખોલવામાં આવશે.,બધા યુવાનોને ગુણવત્તાયુક્ત શિક્ષણ માટે સમાન તકો પૂરી પાડવામાં આવશે. પીડીએ સમુદાયના વિદ્યાર્થીઓ માટે એક ખાસ રાજ્ય શિક્ષણ નીતિ રજૂ કરવામાં આવશે.

યુસીસી મુદ્દે અમિત શાહના કોંગ્રેસ પર આકરા પ્રહાર

નવીદિલ્હી,

કેન્દ્રીય ગૃહમંત્રી અમિત શાહે 'યુનિફોર્મ સિવિલ કોડ' (UCC - સમાન નાગરિક સંહિતા)ના વિરોધને લઈને રાહુલ ગાંધી પર નિશાન સાધ્યું છે. તેમણે ભારપૂર્વક કહ્યું કે, ભાજપ શાસિત તમામ રાજ્યોમાં આગામી દિવસોમાં આ કાયદો લાગુ કરવામાં આવશે. તેમણે વિપક્ષ પર બંધારણને બદનામ કરવાનો આરોપ પણ લગાવ્યો અને આ સંદર્ભમાં 'ઈમરજન્સી' (કટોકટી) દરમિયાન મૂળભૂત અધિકારો સ્થગિત કરવા અને વરિષ્ઠ નેતાઓને જેલમાં નાખવાની ઘટનાઓનો ઉલ્લેખ કર્યો.

'બંધારણ દિવસ' નિમિત્તે એક કાર્યક્રમને સંબોધતા શાહે કહ્યું કે, બંધારણના ઘડવૈયાઓએ 'રાજ્યની નીતિના માર્ગદર્શક સિદ્ધાંતો' માં UCCનો સમાવેશ કર્યો હતો. તેમણે દલીલ કરી કે, ધર્મ ગમે તે હોય, દરેક નાગરિકને એક સમાન કાયદા હેઠળ જીવવાનો અધિકાર મળવો જોઈએ. શાહે કહ્યું, "આપણા બંધારણના ઘડવૈયાઓએ આપણા માર્ગદર્શક સિદ્ધાંતોમાં UCCનો સમાવેશ કર્યો હતો. દેશના દરેક નાગરિકને - પછી તે હિન્દુ, શીખ, મુસ્લિમ, ખ્રિસ્તી કે પારસી હોય - એક સમાન કાયદા હેઠળ જીવવાનો અધિકાર મળવો જ જોઈએ. કાયદાઓ ધર્મના આધારે ન બનવા જોઈએ; જ્યારે તમારી પાર્ટી, રાહુલ જી, આ વાતને સંપૂર્ણપણે નકારે છે."

તેમણે વધુમાં કહ્યું, "આજે હું સ્પષ્ટપણે કહેવા માંગુ છું કે આગામી દિવસોમાં, જ્યાં પણ ભાજપની સરકારો છે, ત્યાં અમે UCC લાગુ કરવા જઈ રહ્યા છીએ.

પાકિસ્તાની આર્મી ચીફ અસીમ મુનીરની ટીકા કરનારા મૌલાના ફઝલુર રહેમાનને નજરકેદ કરવામાં આવ્યા

મૌલાનાના ઘરની આસપાસ ૩૦૦૦ થી વધુ સૈનિકો ખડકી દેવામાં આવ્યા

ઈસ્લામાબાદ,

પાકિસ્તાની સેના હવે પોતાના જ નેતાઓને અટકાયતમાં લઈ રહી છે. જમિયત ઉલેમા-એ-ઈસ્લામના વડા મૌલાના ફઝલુર રહેમાનને લાહોરમાં નજરકેદ કરવામાં આવ્યા છે. તેમના ઘરની આસપાસ ૩,૦૦૦ થી વધુ સૈનિકો તૈનાત છે. મૌલાના ફઝલુર રહેમાન હાલમાં સેના અને ખાસ કરીને જનરલ અસીમ મુનીરને નિશાન બનાવી રહ્યા છે. તેઓ જનરલ મુનીર પર દેશના ખનીજ લૂંટવાનો આરોપ લગાવી રહ્યા છે. મૌલાના ફઝલુર રહેમાન કાલે સરગોધામાં એક મોટી રેલી કરવાના હતા, પરંતુ જ્યારે તેઓ ગઈકાલે સાંજે હાઇકોર્ટ બાર એસોસિએશનના એક કાર્યક્રમમાં હાજરી આપવા માટે લાહોર પહોંચ્યા ત્યારે તેમને નજરકેદ કરવામાં આવ્યા હતા.

મૌલાના ફઝલુર રહેમાનના પક્ષના જણાવ્યા અનુસાર, તેમને વકીલોના કાર્યક્રમમાં હાજરી આપતા અટકાવવા માટે આ કરવામાં આવ્યું હતું. મૌલાના રહેમાને તાજેતરમાં સેના અને ખાસ કરીને આર્મી ચીફ ફિલ્ડ માર્શલ અસીમ મુનીરની ટીકા વધુ તીવ્ર બનાવી છે. તેમની ટીકાના મુખ્ય મુદ્દાઓમાં દુર્લભ પૃથ્વી ખનીજ અને ખૈબર પખ્તુનખ્વામાં રાજ્યપાલ શાસન લાદવા જેવા મુદ્દાઓ શામેલ છે.

લાહોરના રસ્તાઓ બ્લોક કરવામાં આવ્યા હતા. સેનાના જવાનોએ બજારો બંધ કરી દીધા હતા અને લોકોને કારણ વગર ઘરો ન છોડવાનો આદેશ આપ્યો હતો. મૌલાના ફઝલુર રહેમાને પાકિસ્તાની સરકાર અને સેના પર બંધારણ અને લોકશાહીને કચડી નાખવાનો આરોપ લગાવતો એક વીડિયો બહાર પાડ્યો હતો. તેમણે જાહેર કર્યું કે અસીમ મુનીરની સેના અને શાહબાઝ શરીફની સરકાર ગમે તેટલો જુલમ કરે, તેઓ અટકશે નહીં કે ઝૂકશે નહીં કારણ કે પાકિસ્તાનના લોકો તેમની સાથે છે અને તેઓ દેશને બચાવવા માટે છેલ્લા શ્વાસ સુધી લડશે.

બેંગકોકના ઓઈલ રિફાઈનરી પ્લાન્ટમાં ભીષણ આગનો બનાવ

નજીકમાં રહેતા લોકોને સ્થળાંતર કરવાની સલાહ અપાઈ

બેંગકોક,

બેંગકોકના સત્તાવાળાઓએ ગુરુવારે જણાવ્યું હતું કે થાઈલેન્ડની રાજધાનીમાં આવેલા એક મુખ્ય તેલ સંકુલમાં વિસ્ફોટ થયો છે. હાલમાં કોઈ જાનહાનિના અહેવાલ નથી. બેંગ ના જિલ્લા કાર્યાલયે નજીકમાં રહેતા લોકોને તે વિસ્તાર ખાલી કરવાની સલાહ આપી છે.

બેંગ ના જિલ્લા કાર્યાલયે તેમના ફેસબુક પેજ પર એક નિવેદનમાં જણાવ્યું હતું કે, "બેંગચક ઓઈલ ડેપોમાં વિસ્ફોટ થયો છે. લોકોની પોતાની સુરક્ષા માટે, આસપાસના વિસ્તારમાં રહેતા લોકોને તાત્કાલિક તે જગ્યા ખાલી કરવા વિનંતી કરવામાં આવે છે."

વિસ્ફોટનું કારણ હજુ સુધી સ્પષ્ટ થયું નથી.

સોશિયલ મીડિયા પર પોસ્ટ કરવામાં આવેલા વીડિયોમાં બેંગકોકના પૂર્વીય વિસ્તારમાં આવેલી આ જગ્યાએથી ઘટ્ટ કાળો ધુમાડો નીકળતો જોવા મળ્યો હતો.

અહેવાલો અનુસાર, આ આગમાં ઓછામાં ઓછા સાત લોકો ઘાયલ થયા છે, જેમાંથી ચારની હાલત ગંભીર છે. જોકે તપાસ ચાલી રહી છે, પરંતુ કેટલાક અહેવાલો સૂચવે છે કે બેંગચક ઓઈલ રિફાઈનરીમાં લાગેલી આગ તેલ સંગ્રહ સુવિધાને બદલે ડિસ્ટિલેશન ટાવર ના સાધનોમાંથી શરૂ થઈ હતી.

સુખી પરિવાર યોજનામાં હિમાચલની ૩.૫૦ લાખ મહિલાઓને દર મહિને ૧,૫૦૦ રૂપિયા મળશે

મુખ્યમંત્રી અપના પરિવાર સુખી પરિવાર યોજના ૧૧ ડિસેમ્બરે શરૂ થશે

શિમલા,

હિમાચલ પ્રદેશમાં ગ્રામીણ પરિવારોને આર્થિક રીતે સશક્ત બનાવવા માટે, મુખ્યમંત્રી અપના પરિવાર સુખી પરિવાર યોજના ૧૧ ડિસેમ્બરે શરૂ થશે. ગ્રામીણ વિકાસ વિભાગના સચિવે બુધવારે આ યોજના માટે સૂચના જારી કરી. આ યોજના હેઠળ, રાજ્યમાં આશરે ૩૫૦,૦૦૦ પાત્ર મહિલાઓને દર મહિને ૧,૫૦૦ ની નાણાકીય સહાય મેળવવાનું લક્ષ્ય છે. વધુમાં, પાત્ર પરિવારોને તેમના ઘરેલું વીજળી વપરાશ માટે દર મહિને ૩૦૦ યુનિટ સુધી મફત વીજળી મળશે. આ યોજના ફક્ત તે પરિવારોને લાભ આપશે જેમના પરિવારો સર્વેક્ષણ પછી સરકાર દ્વારા ચકાસાયેલ અને મંજૂર થયા છે.

નાણાકીય સહાય ડાયરેક્ટ બેનિફિટ ટ્રાન્સફર દ્વારા લાભાર્થી મહિલાઓના બેંક ખાતામાં સીધી મોકલવામાં આવશે. મહિલા ૧૮ થી ૫૯ વર્ષની વચ્ચે હોવી જોઈએ. વધુમાં, આધાર પ્રમાણીકરણ, ઇ કેવાયસી અને આધાર પેમેન્ટ બ્રિજ સાથે જોડાયેલ સક્રિય બેંક ખાતું ફરજિયાત રહેશે. કોઈપણ અન્ય કેન્દ્ર અથવા રાજ્ય સરકારની યોજના હેઠળ સમાન નિયમિત નાણાકીય સહાય મેળવતી મહિલાઓ પાત્ર રહેશે નહીં.

વીજળી રાહત યોજના હેઠળ, એક પરિવારને મહત્તમ બે ઘરેલુ મીટરના કુલ વપરાશ માટે દર મહિને ૩૦૦ યુનિટ મફત વીજળી મળશે. જો કોઈ પરિવાર પાસે એક મીટર હોય, તો ડિસ્કાઉન્ટ તે મીટર પર લાગુ થશે. જો બે મીટર હોય, તો બંનેનો સંયુક્ત વપરાશ ૩૦૦ યુનિટ સુધી મફત રહેશે. આ વ્યવસ્થા વીજળી બોર્ડ દ્વારા લાગુ કરવામાં આવશે.

યોજના હેઠળ, દરેક લાભાર્થી પરિવારની જરૂરિયાતોના આધારે વિકાસ રોડમેપ તૈયાર કરવામાં આવશે. આમાં રોજગાર, સ્વરોજગાર, શિક્ષણ, આરોગ્ય, કૌશલ્ય વિકાસ અને સામાજિક સુરક્ષાનો સમાવેશ થશે.

ખાદ્યપદાર્થોના પેકેજોના આગળના ભાગમાં લાલ ષટ્કોણ ચેતવણી ચિહ્ન મૂકવા સુપ્રીમ કોર્ટે નિર્દેશ આપ્યા

કેન્દ્ર સરકાર અને ફૂડ સેફ્ટી એન્ડ સ્ટાન્ડર્ડ્સ ઓથોરિટી ઓફ ઈન્ડિયાને સિસ્ટમને યોગ્ય રીતે લાગુ કરવા નિર્દેશ

નવીદિલ્હી,

પેકેજડ ફૂડ અંગે, સુપ્રીમ કોર્ટે જણાવ્યું છે કે ચરબી, ખાંડ અથવા મીઠાનું પ્રમાણ નિર્ધારિત મર્યાદા કરતાં વધુ હોય તેવી ખાદ્યપદાર્થોના પેકેજના આગળના ભાગમાં અલગ ચેતવણી ચિહ્નો હોવા જોઈએ. આ ચિહ્નો ગ્રાહકોને ખોરાકમાં ઉચ્ચ ચરબી, ખાંડ અથવા મીઠાનું પ્રમાણ સરળતાથી ઓળખવાની મંજૂરી આપશે. ન્યાયાધીશ જે.બી. પારડીવાલા અને કે. વિનોદ ચંદ્રનની બેન્ચે કેન્દ્ર સરકાર અને ફૂડ સેફ્ટી એન્ડ સ્ટાન્ડર્ડ્સ ઓથોરિટી ઓફ ઈન્ડિયાને આ સિસ્ટમને યોગ્ય રીતે લાગુ કરવા નિર્દેશ આપ્યો.

સુપ્રીમ કોર્ટે જણાવ્યું હતું કે દરેક ચેતવણી ચિહ્ન લાલ ષટ્કોણ (છ-પોઈન્ટેડ ચિહ્ન) હોવું જોઈએ. તેમાં સંબંધિત માહિતી અને ચિત્ર પણ શામેલ હોવું જોઈએ, જેમ કે ઉચ્ચ ચરબી, ઉચ્ચ ખાંડ અથવા ઉચ્ચ મીઠું. આનો અર્થ એ છે કે જો પેકેજમાં ચરબી, ખાંડ અને મીઠાની નિર્ધારિત મર્યાદા કરતાં વધુ હોય, તો ત્રણ અલગ ચેતવણી ચિહ્નોનો ઉપયોગ કરવો આવશ્યક છે. એક જ ચિહ્ન પૂરતું નથી.

સુપ્રીમ કોર્ટે એફએસએસએઆઈને ખોરાકમાં કુલ ખાંડ અને સંતૃપ્ત ચરબીના પ્રમાણના આધારે ચેતવણી મર્યાદા નક્કી કરવાનો નિર્દેશ આપ્યો હતો. ઉમેરાયેલ ખાંડ અથવા ચરબી જ આધાર ન હોવી જોઈએ. કોર્ટે જણાવ્યું હતું કે ચેતવણી મર્યાદા નક્કી કરતી વખતે વૈજ્ઞાનિક તથ્યો અને સંશોધન ધ્યાનમાં લેવા જોઈએ. જો મર્યાદા ખૂબ ઓછી રાખવામાં આવે, તો લગભગ દરેક પેકેજ પર ચેતવણીઓ લખવી પડશે, જે લોકોને આ નિશાનીઓને ગંભીરતાથી લેવાથી નિરાશ કરી શકે છે. જો કે, જો મર્યાદા ખૂબ ઊંચી રાખવામાં આવે, તો ઉચ્ચ સ્તરના હાનિકારક ઘટકો ધરાવતા ઘણા ઉત્પાદનો પર ધ્યાન આપવામાં આવશે નહીં. સુપ્રીમ કોર્ટે જણાવ્યું હતું કે દરેક લાલ નિશાન પેકેજના મુખ્ય ભાગના આશરે ૪ થી ૫ ટકા ભાગ પર કબજો કરે છે જેથી ગ્રાહકો ખરીદી દરમિયાન તેને સરળતાથી જોઈ શકે. વધુમાં, નિશાનોમાં લખાણ એટલું મોટું હોવું જોઈએ કે તે સામાન્ય પ્રકાશમાં સરળતાથી વાંચી શકાય. કોર્ટે કેન્દ્ર સરકારને ૨૦૨૦ ના ફૂડ સેફ્ટી અને લેબલિંગ નિયમોને યોગ્ય રીતે લાગુ કરવાનો પણ નિર્દેશ આપ્યો હતો. એ નોંધવું જોઈએ કે સુપ્રીમ કોર્ટે અગાઉ યમુના નદીની બગડતી પાણીની ગુણવત્તાને સંબોધવામાં નિષ્ફળ રહેલા રાજ્યો, કેન્દ્રશાસિત પ્રદેશો અને જિલ્લાઓ પર દંડ લાદવાનો પ્રસ્તાવ મૂક્યો હતો. સુપ્રીમ કોર્ટે બાળકોમાં સ્વસ્થ આહાર પ્રત્યે જાગૃતિ લાવવાની જરૂરિયાત પર પણ ભાર મૂક્યો છે. કોર્ટે કહ્યું કે શાળાના અભ્યાસક્રમોમાં જરૂરી ફેરફારો કરવા જોઈએ અને બાળકોને ફક્ત પુસ્તકો દ્વારા જ નહીં પરંતુ વ્યવહારુ માધ્યમો દ્વારા પણ પૌષ્ટિક ખોરાક વિશે શીખવવું જોઈએ. આ માટે, શાળાઓમાં વર્કશોપ, અન્ય પ્રવૃત્તિઓ અને જાગૃતિ કાર્યક્રમોનું આયોજન કરી શકાય છે જેથી બાળકોને સમજવામાં મદદ મળે કે કયા ખોરાક સ્વસ્થ છે અને કયા ટાળવા જોઈએ.

તિરુમાલા મંદિરને મળ્યું અત્યાર સુધીનું સૌથી મોટું વ્યક્તિગત દાન

ભગવાન વેંકટેશ્વરને ૧૨૧ કિલો સોનું અને ૪૫ આભૂષણો અર્પણ કરાયા



તિરુમાલા,

તિરુમાલા તિરુપતિ દેવસ્થાનમ (TTD) ને તિરુમાલા મંદિરમાં ભગવાન વેંકટેશ્વર માટે ૧૨૧ કિલો સોનાના આભૂષણોની એક વિશાળ ભેટ પ્રાપ્ત થઈ છે. નવ સેટમાં ગોઠવાયેલા ૪૫ આભૂષણો ધરાવતી આ ભેટનું મૂલ્ય અંદાજે ૧૫૦ કરોડથી ૧૬૦ કરોડ રૂપિયા હોવાનું માનવામાં આવે છે. સરકારી અને TTD સૂત્રોના જણાવ્યા અનુસાર, આ પ્રસિદ્ધ પહાડી મંદિરને મળેલી અત્યાર સુધીની આ સૌથી મોટી વ્યક્તિગત ભેટ છે. મંદિર પ્રશાસને ૨૬ નવેમ્બરના રોજ 'X' (ટ્વિટર) પરના તેમના અધિકૃત એકાઉન્ટ દ્વારા આ માહિતી આપી હતી અને આ ભેટને "એક ભક્ત તરફથી મળેલી અસાધારણ ભેટ" તરીકે વર્ણવી હતી. ભગવાન શ્રી વેંકટેશ્વરને મસ્તકથી લઈને ચરણ સુધી સુશોભિત કરવા માટે આ સોનાના આભૂષણો ખાસ તૈયાર કરવામાં આવ્યા છે. આ ભેટ આંધ્રપ્રદેશના મુખ્યમંત્રીની હાજરીમાં અર્પણ કરવામાં આવી હતી. સરકારી સૂત્રોના જણાવ્યા અનુસાર, ભક્તે આ ભેટ આપતા પહેલા તિરુમાલા તિરુપતિ દેવસ્થાનમ સાથે પરામર્શ કર્યો હતો. ૨૬ નવેમ્બરના રોજ તિરુમાલા ખાતે આ આભૂષણો મંદિર સત્તાવાળાઓને સોંપવામાં આવ્યા હતા. સરકારી સૂત્રોએ PTI ને જણાવ્યું કે, આ દાનમાં નવ સેટમાં ગોઠવાયેલા ૪૫ સોનાના આભૂષણોનો સમાવેશ થાય છે, જેનું મૂલ્ય અંદાજે ૧૫૦ કરોડથી ૧૬૦ કરોડ રૂપિયા છે.

ટ્ટ એ સોશિયલ મીડિયા પર પણ આ ભેટની વિગતો શેર કરી છે અને પુષ્ટિ કરી છે કે સોનાના આભૂષણોનું વજન ૧૨૧ કિલો છે. મંદિરની પોસ્ટમાં જણાવ્યા અનુસાર, આ આભૂષણો ખાસ રીતે તૈયાર કરવામાં આવ્યા છે, જેનો ઉદ્દેશ્ય ભગવાનને મસ્તકથી લઈને ચરણ સુધી સુશોભિત કરવાનો છે.

મીણબત્તી સર્કલ પાસે ઘરફોડી કરનાર તસ્કરોની ધરપકડથી ફરી ઉજાગર થયું ઝૂંપડપટ્ટીનું કનેક્શન

જવાહર મેદાનની ઝૂંપડપટ્ટી અપરાધીઓનું આશ્રયસ્થાનઃ તંત્રની સંયુકત કાર્યવાહીના અભાવે ફારસરૂપ બની દબાણ હટાવ ઝુંબેશ


તસવીર : ધવલ વાજા



ચોરી સહિતના ગુનાઓને અંજામ આપી તસ્કરો આ ઝૂંપડપટ્ટીમાં આશરો લેતા હોવાનું પોલીસ ચોપડે સ્પષ્ટ; કોર્પોરેશન, કલેક્ટર અને પોલીસ તંત્રના સંયુક્ત સંકલનના અભાવે દબાણો યથાવત, નેતાગીરી પણ નિષ્ક્રિય

ભાવનગર,તા.૨૭

ભાવનગરમાં સંરક્ષણ વિભાગ હસ્તકના જવાહર મેદાન (ગધેડીયા મેદાન) ખાતે ખડકાયેલી ઝૂંપડપટ્ટી હવે ગુનેગારો અને તસ્કરો માટે સુરક્ષિત આશ્રયસ્થાન બની ગઈ છે. ભાવનગરમાં ઘરફોડ ચોરી સહિતના ગંભીર ગુનાઓને અંજામ આપ્યા બાદ ચોક્કસ અસામાજિક તત્વો આ ઝૂંપડપટ્ટીમાં આશરો લેતા હોવાનું પોલીસના ચોપડે ઓન-રેકોર્ડ હોવા છતાં, કોર્પોરેશન, કલેક્ટર અને પોલીસ તંત્ર દ્વારા સંયુક્ત કાર્યવાહી કરીને આ દૂષણને કાયમી ધોરણે ડામી દેવાનો સ્પષ્ટ અભાવ જોવા મળી રહ્યો છે.

સરકારના સંરક્ષણ વિભાગની માલિકીના જવાહર મેદાનમાં નિરાશ્રિતોના નામે દબાણો કરીને ઝૂંપડા બાંધી દેવાયા છે, જે શહેર માટે મોટું દૂષણ બન્યા છે. મહાનગરપાલિકા તંત્રને જ્યારે શૂરાતન ચડે ત્યારે સરકારી મશીનરીનો ઉપયોગ કરીને દબાણ હટાવવાની કામગીરી હાથ ધરે છે, પરંતુ તંત્રની પીઠ ફરતા જ બીજા દિવસે ફરીથી ઝૂંપડા ખડકાઈ જાય છે. આમ, તંત્રની આ કામગીરી માત્ર ફારસરૂપ સાબિત થઈ રહી છે. જો કોર્પોરેશન, કલેક્ટર અને પોલીસ તંત્ર સંયુક્ત રીતે કડક પ્રયાસો કરે તો જ પરિણામલક્ષી કામગીરી થઈ શકે તેમ છે, પરંતુ આ મામલે વહીવટી તંત્રની સાથે સ્થાનિક નેતાગીરી પણ રસહીન જણાઈ રહી છે.!

તાજેતરમાં જ ભાવનગર એલ.સી.બી. પોલીસે જેલ ગ્રાઉન્ડ પાસે બંધ સરકારી ક્વાર્ટર બહાર ચોરીના સોના-ચાંદીના દાગીનાના ભાગ પાડી રહેલા ચાર શખ્સોને મોપેડ વ્હ-૦૪-મઊ-૩૮૫૯ સાથે ઝડપી પાડ્યા હતા. પૂછપરછમાં આ આરોપીઓએ નવ દિવસ પહેલા મીણબત્તી સર્કલ પાસે બંધ મકાનની રેકી કરી બારીની ગ્રીલ તોડી ચોરી કરી હોવાની કબૂલાત આપતા નિલમબાગ પોલીસ સ્ટેશનનો ગુનો ઉકેલાયો હતો.

આ ગુનામાં પકડાયેલા ચારેય આરોપીઓ—અજય અતુલભાઈ પંચાળા, જીગર ઉર્ફે માટલો ડાયાભાઈ સોલંકી, ગોપાલ ઉર્ફે તીલીમીલી વિજયભાઈ પંચાળા અને સંજય ઉર્ફે ગાંડી વિજયભાઈ પંચાળા તેમજ ફરાર આરોપી ડાયાભાઈ ઉર્ફે જાનીભાઈ સોલંકી—તમામ જવાહર (ગધેડીયા) મેદાનની ઝૂંપડપટ્ટીમાં જ રહેતા હોવાનું સામે આવ્યું છે. પકડાયેલા શખ્સો પૈકી અજય પંચાળા વિરુદ્ધ અગાઉ ઘોઘારોડ અને લાઠી પોલીસ સ્ટેશનમાં ચોરીના ચાર ગુના તેમજ જીગર સોલંકી વિરુદ્ધ ઘોઘારોડમાં એક ગુનો નોંધાયેલો છે, જે સાબિત કરે છે કે રીઢા ગુનેગારો માટે આ ઝૂંપડપટ્ટી સુરક્ષિત અડ્ડો બની ચૂકી છે.

SOG નો સપાટો , 50 લાખનો ગાંજો પકડયો ; બગદાણાના કળમોદરમાં કપાસ વચ્ચે કરાયું હતું વાવેતર, એકની ધરપકડ

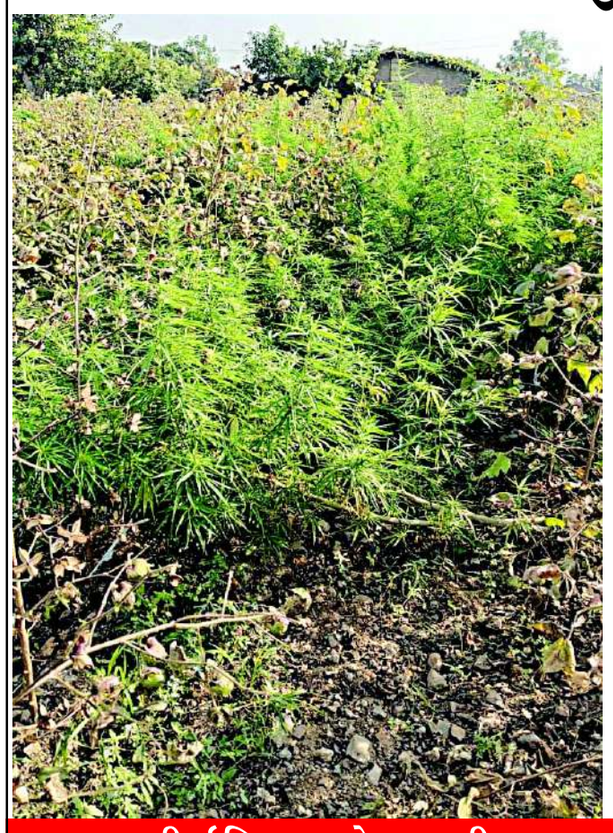


તસવીર : ધવલ વાજા



ડ્રગ્સ ફ્રી ઈન્ડિયા અને ડ્રગ્સ ફ્રી ગુજરાત અભિયાનને તેજ બનાવતી ભાવનગર પોલીસઃ વર્ષ ૨૦૨૬માં NDPSના ૩૫ કેસ કરાયા, ગુન્હામાં સંડોવાયેલા આરોપીઓની ગેરકાયદે મિલકતો પર ડિમોલેશન હાથ ધરવા પોલીસે આપ્યો નિર્દેશ

ભાવનગર,તા.૨૭

ડ્રગ્સ ફ્રી ઈન્ડિયા અને ડ્રગ્સ ફ્રી ગુજરાત અભિયાન હેઠળ ભાવનગર પોલીસે નાર્કોટીક્સ વિરુદ્ધ કડક કાર્યવાહી કરતા બે અલગ-અલગ કેસમાં રૂ. ૫૦ લાખથી વધુની કિંમતનો મુદ્દામાલ ઝડપી પાડ્યો છે. રેન્જ આઈ.જી.પી. રાજેન્દ્ર અસારી અને જિલ્લા પોલીસ અધિક્ષક નિતેશ પાંડેયના માર્ગદર્શન હેઠળ 'નો ડ્રગ્સ ઈન ભાવનગર, ડ્રગ્સ ફ્રી ભાવનગર' સૂત્ર સાથે આ ઝુંબેશ તેજ બનાવાઈ છે.

મળતી વિગતો અનુસાર, બગદાણા પોલીસ સ્ટેશન વિસ્તારના કળમોદર ગામે વાડીમાં કપાસના પાક વચ્ચે પૈસા કમાવાની લાલચે ગાંજાનું ગેરકાયદે વાવેતર કરાયું હોવાની બાતમીના આધારે SOG દ્વારા દરોડો પાડવામાં આવ્યો હતો. તપાસ દરમિયાન લીલા ગાંજાના ૧૬૧ છોડ (વજન ૧૦૦.૨૧ કિલો, કિંમત રૂ. ૫૦ લાખ ૧૦ હજાર) મળી આવતા મુદ્દામાલ જપ્ત કરી કળમોદર ગામના ૪૨ વર્ષીય ઘોહારામ રામભાઈ ભમ્મરની ધરપકડ કરીને વધુ તપાસ હાથ ધરાઈ છે. બીજી તરફ, ઘોઘારોડ પોલીસ સ્ટેશન વિસ્તારમાં પણ ૯૩ ગ્રામ સૂકો ગાંજો (કિંમત રૂ. ૪,૬૫૦) સાથે એક શખ્સને ઝડપી લેવામાં આવ્યો છે.

પોલીસ પ્રેસ નોટ મુજબ, સને ૨૦૨૬માં એન.ડી.પી.એસ. એક્ટ હેઠળ કુલ ૩૫ કેસ નોંધાયા છે, જેમાં ૦૧/૦૧/૨૦૨૬થી ફ્રઇટ ડ્રગ્સ (કફ સીરપ) સામેની ઝુંબેશમાં ૧૬ કેસ કરી ૪૬ આરોપીઓ પાસેથી ૪,૫૮૮ કોડેઈન બોટલ જપ્ત કરાઈ છે. આ ઉપરાંત 'ઓપરેશન સંકલ્પ' અંતર્ગત સંકલ્પ એપ્લિકેશન દ્વારા નશાની ચુંગાલમાં ફસાયેલા લોકોના રિહેબિલિટેશનની કામગીરી પણ ચાલી રહી છે. વર્ષ ૨૦૨૦થી ચાલુ વર્ષ સુધીમાં નાર્કોટીક્સના કુલ ૧૩૦ કેસમાં ૨૭૭ આરોપીઓને ઝડપી લેવાયા છે. જેલમાંથી છૂટેલા આરોપીઓની પ્રવૃત્તિ પર સતત વોચ રાખવા સાથે PIT NDPS હેઠળ કાર્યવાહી, નાર્કોટીક્સની કમાણીથી વસાવેલી મિલકતોની ટાંચ-જપ્તી અને ગેરકાયદે મિલકતોના ડિમોલેશન સહિતના કડક પગલાં ભરવામાં આવશે તેમ પોલીસે જણાવ્યું છે.

ભાવનગર સ્ટેટ વખતની જમીનનો કોર્ટ કેસ ઉકેલવાના નામે રૂ. ૧.૪૮ કરોડની ઠગાઈ

અમદાવાદના નામાંકિત ઠગ ચૌધરી પિતા-પુત્રો સામે ફરિયાદ ; જૂના ભાવનગર સ્ટેટના સેનાપતિને મળેલી જમીન મામલે કરાર કરી રૂપિયા. ૨ કરોડ લીધા હતા

ભાવનગર,તા.૨૭

સાબરમતીના પોલીસ કોન્સ્ટેબલ સામેની અરજીનો નિકાલ કરાવવાના નામે રૂ. ૫૦ લાખ પડાવવાના ગુનામાં ક્રાઈમ બ્રાન્ચ દ્વારા ઝડપાયેલા ઠગ પિતા-પુત્ર વિષ્ણુ ડાહ્યાલાલ ચૌધરી અને આકાશ ચૌધરી સામે વધુ બે છેતરપિંડીની ફરિયાદ નોંધાઈ છે, જેમાં ભાવનગર સ્ટેટની જમીનના કોર્ટ કેસ ઉકેલવાના નામે રૂ. ૧.૪૮ કરોડની ઠગાઈનો મામલો પણ સામે આવ્યો છે.

મળતી વિગતો અનુસાર, સોલામાં રહેતા આત્મરાજસિંહ ઝાલાએ ઈઉ ક્રાઈમ બ્રાન્ચમાં નોંધાવેલી ફરિયાદ મુજબ તેમના દાદા કાળુભા ઝાલા જૂના ભાવનગર સ્ટેટના સેનાપતિ હતા અને તે સમયે તેમને ભાવનગર સ્ટેટ દ્વારા જમીન ફાળવવામાં આવી હતી. આ જમીન સરકાર દ્વારા લઈ લેવાઈ હોવાથી તેનો કોર્ટ કેસ ચાલી રહ્યો હતો. આત્મરાજસિંહના પિતા અને મોટા બાપુ કોર્ટ કેસ લડી રહ્યા હતા ત્યારે તેમનો સંપર્ક વિષ્ણુ ચૌધરી અને આકાશ ચૌધરી સાથે થયો હતો.

આરોપીઓએ જમીન અંગેનું કામ વહેલી તકે કરી આપવાની ખાતરી આપી રૈં કર્યા હતા અને બદલામાં રૂ. ૨ કરોડ લીધા હતા. લાંબા સમય સુધી કોઈ નિકાલ ન આવતા આત્મરાજસિંહે નાણાં પરત માંગતા આરોપીઓએ રૂ. ૪૬ લાખ પરત કર્યા હતા, જ્યારે બાકીની રકમ પેટે આપેલા ચેક રિટર્ન થયા હતા. ત્યારબાદ વધુ રૂ. ૬ લાખ ચૂકવ્યા હતા, પરંતુ બાકીના રૂ. ૧.૪૮ કરોડ પરત ન આપતા ઠગ પિતા-પુત્ર સામે ઈઉ ક્રાઈમ બ્રાન્ચમાં ફરિયાદ દાખલ થઈ છે.

આ ઉપરાંત, જમાલપુરની કાંચની મસ્જિદ પાસે રહેતા અને જમીન લે-વેચનો ધંધો કરતા ૬૫ વર્ષીય સલીમખાન સિકંદરખાન પઠાણે પણ ગાયકવાડ હવેલી



ટેકરી ચોકમાં મહાકાળી માતાના મંદિર પાસેથી ગાંજા સાથે શખસ ઝડપાયો

૯૩ ગ્રામ ગાંજા સહિતનો મુદ્દામાલ જપ્ત, સપ્લાયરનું નામ ખુલતા બન્ને સામે એનડીપીએસ એક્ટ હેઠળ ગુનો દાખલ

ભાવનગર,તા.૨૭

શહેરના ટેકરી ચોક વિસ્તારમાં આવેલા મહાકાળી માતાના મંદિર પાસેથી થોથારોડ પોલીસે બાતમીના આધારે દરોડો પાડી ગાંજાના જથ્થા સાથે એક શખસને ઝડપી પાડ્યો હતો.



મળેલી માહિતી મુજબ, પોલીસે સ્થળ પર તપાસ કરતા સાગર કિશોરભાઈ રાઠોડ (રહે. રૂવાપરી રોડ, ટેકરી ચોક) હાજર મળી આવ્યો હતો. તેના કબજામાં રહેલા ઝબલાની તલાશી લેતા તેમાંથી ૯૩ ગ્રામ ગાંજો (કિંમત રૂ. ૪૯૫૦) મળી આવ્યો હતો. પોલીસે ગાંજાનો જથ્થો, એક મોબાઈલ અને રોકડ રકમ કબજે કરી તેની અટકાયત કરી હતી. પ્રાથમિક પૂછપરછમાં તેણે ટેકરી ચોકમાં રહેતા પંકજ ઉર્ફે પકો શાંતિભાઈ પરમાર પાસેથી છુટક ગાંજો લાવી વેચાણ કરતો હોવાની કબૂલાત આપી હતી. આ મામલે થોથારોડ પોલીસે બન્ને શખસો વિરુદ્ધ એનડીપીએસ એક્ટ હેઠળ ગુનો નોંધી આગળની કાર્યવાહી હાથ ધરી છે.

ક્ષત્રિય સમાજનું આંદોલન ઉગ્રઃ ત્રીજા દિવસે પણ પથુભાનો મૃતદેહ ન સ્વીકારાયો

ભરતનગરમાં રૂપિયા 2.89 લાખનો વિદેશી દારૂ ઝડપાયોઃ LCBએ એકને દબોચ્યો

અહેવાલ પાના નં. 2