RNI NO. GUJ/GUJ/2004/15191

LEELA NEWS NETWORK P. LTD

સૌરાષ્ટ્ર આસપાસ

સનસનાટી નહીં, સત્ય. અફવા નહીં આધાર !

BHAVNAGAR
www.aaspassdaily.com

LEELA WORLD WIDE
લીલા વર્લ્ડ વાઈડ
ગ્રુપનું અખબાર સમુહ

● મેનેજીંગ તંત્રી : કોમલકાંત શર્મા બીઝનેસ સેન્ટર, ઘોઘાગેટ, ભાવનગર ફોન : (૦૨૭૮) ૨૫૧૪૫૧૪, ૨૫૧૪૫૧૫ ફેક્સ : ૨૫૧૪૫૧૫

● સંવત ૨૦૮૨ આસો વદ -૪ ગુરૂવાર તા.૨૯-૧૦-૨૦૨૬ અંક : ૦૩ વર્ષ : ૨૪ news@aaspassindia.com કિંમત રૂા. ૨-૫૦ પાના - ૮

નેતન્યાહુની સત્તા ખતરામાં: અરબ પક્ષો બન્યા કિંગમેકર

ઈઝરાયલની ચૂંટણીમાં નેતન્યાહૂના ગઠબંધનને ૫૩, વિપક્ષી ગઠબંધનને ૪૮ બેઠકો અને. અરબ પાર્ટીઓએ ૧૯ બેઠકો જીતી: સત્તા માટે ૬૧ બેઠકોની જરૂર

જેરુસલેમ,

ઈઝરાયલની ચૂંટણીમાં વડાપ્રધાન બેન્જામિન નેતન્યાહૂ અને વિપક્ષી નેતા ગાદી આઈઝનકોટ, બંને બહુમતીથી દૂર રહ્યા છે. ૯૦.૫% મતોની ગણતરી બાદ નેતન્યાહૂનું ગઠબંધન ૫૩ બેઠકો અને આઈઝનકોટનું વિપક્ષી ગઠબંધન ૪૮ બેઠકો પર આગળ છે. બીજી તરફ, આરબ પક્ષોને કુલ ૧૯ બેઠકો મળતી દેખાઈ રહી છે. સરકાર બનાવવા માટે સંસદની ૧૨૦ બેઠકોમાંથી ઓછામાં ઓછી ૬૧ બેઠકો જરૂરી છે. આવી સ્થિતિમાં આરબ પક્ષો કિંગમેકર બની શકે છે.

બીજી તરફ, ગુરુવારે સવારે ડબલ-એન્વલપ બેલેટની ગણતરી શરૂ થઈ ગઈ છે. આ ૫ લાખથી વધુ મતોને કારણે સંસદની બેઠકોનું અંતિમ પરિણામ બદલાઈ શકે છે.ડબલ-એન્વલપ બેલેટનો ઉપયોગ એવા લોકોના મતો માટે થાય છે જેમણે પોતાના નિર્ધારિત મતદાન મથકથી અલગ જગ્યાએ મતદાન કર્યું હોય. તેમાં સૈનિકો, રાજદ્વારીઓ, પોલીસકર્મીઓ અને વિસ્થાપિત લોકોનો સમાવેશ થાય છે.

ઈઝરાયલમાં રાત્રે ૧૦ વાગ્યા સુધીમાં ૭૭.૭% મતદાન થયું હતું. કેન્દ્રીય ચૂંટણી સમિતિના જણાવ્યા મુજબ, ૫૬.૯૫ લાખથી વધુ લોકો



મતદાન કરી ચૂક્યા હતા. ૨૦૨૨ની ચૂંટણીમાં આ જ સમય સુધીમાં ૭૦.૬% મતદાન થયું હતું. આ આંકડો હજુ થોડો વધી શકે છે. રાત્રે ૧૦ વાગ્યે મતદાન કેન્દ્રો બંધ થયા બાદ પણ ત્યાં લાઈનમાં ઊભેલા લોકોને મતદાન કરવાની મંજૂરી આપવામાં આવી હતી.

ઈઝરાયલના રાષ્ટ્રપતિએ આશા વ્યક્ત કરી છે કે ચૂંટણીમાં ટક્કર હોવા છતાં દેશમાં ફરીથી ચૂંટણી યોજવાની નોબત નહીં આવે.ચૂંટણીમાં કોઈપણ પક્ષને સ્પષ્ટ બહુમતી મળી નથી. આવી સ્થિતિમાં નેતન્યાહૂ અને વિપક્ષના નેતાઓ સરકાર બનાવવાના વિકલ્પો શોધી રહ્યા છે.આ ચૂંટણીમાં સૌથી મોટો ઉલટફેર અરાબિક નાગરિકોના પ્રતિનિધિત્વ કરતા પક્ષો દ્વારા જોવા મળ્યો છે. રેકોર્ડબ્રેક મતદાનના જોરે 'જોઈન્ટ લિસ્ટ' અને 'રામ' પક્ષોએ મળીને કુલ ૧૯ બેઠકો પર કબ્જો જમાવ્યો છે, જે તેમનું અત્યાર સુધીનું સૌથી શ્રેષ્ઠ અને ઐતિહાસિક પ્રદર્શન છે. ભૂતકાળમાં આ પક્ષો વધુમાં વધુ ૧૫ બેઠકો મેળવી શક્યા હતા. જો વિરોધ પક્ષો અરાબિક નેતાઓ સાથે હાથ મિલાવવા તૈયાર થાય, તો તેઓ નેતન્યાહૂને સત્તા પરથી હટાવવામાં 'કિંગમેકર' ની ભૂમિકા ભજવી શકે છે.

અમેરિકામાં, ફ્લાઈટમાં મુસાફરને મજાક ભારે પડી, વિમાન પાછું ફર્યું

એક મુસાફરે ફ્લાઈટ હાઈજેક અને ક્રેશ કરવાની વાત લખીને મેસેજ મોકલતા ચકચાર મચી ગઈ

લાસ વેગાસ,

અમેરિકામાં સુરક્ષાને ગંભીર જોખમમાં મૂકતો એક અનોખો કિસ્સો સામે આવ્યો છે, જ્યાં લાસ વેગાસથી ન્યૂ જર્સી જતી યુનાઈટેડ એરલાઈન્સની ફ્લાઈટમાં એક મુસાફરે મજાકમાં કરેલી મેસેજબાજી ભારે પડી હતી. વિમાન હવામાં પહોંચ્યા બાદ એક મુસાફરે ફ્લાઈટ હાઈજેક અને ક્રેશ કરવાની વાત લખીને મેસેજ મોકલતા ચકચાર મચી ગઈ હતી, જેના પગલે પાયલટે તાત્કાલિક વિમાનને પરત લાસ વેગાસ યુ-ટર્ન લેવડાવવો પડ્યો હતો. પોલીસે આ મામલે ૨૫ વર્ષીય આરોપી યુવકની ધરપકડ કરી છે.

મળતી માહિતી મુજબ, લાસ વેગાસથી નેવાર્ક (ન્યૂ જર્સી) જતી ફ્લાઈટમાં ડાન્ટે મિલ્ન નામના યુવકે તેના જ એક સહકર્મી સાથે ટેક્સ્ટ મેસેજ પર વાતચીત શરૂ કરી હતી. આ દરમિયાન ડ્યુટી પર રહેલી એક ફ્લાઈટ અટેન્ડન્ટની નજર મેસેજ પર પડી, જેમાં "ૈ'દ્ધ ર્ખ્ઞહહઠ્ઠ રૈદ્ધઠ્ઠષ્ઠા" (એટલે કે હું હાઈજેક કરવા જઈ રહ્યો છું) શબ્દો લખેલા હતા. આ ગંભીર મામલો તરત જ લીડ ફ્લાઈટ અટેન્ડન્ટ અને કેપ્ટન સુધી પહોંચાડવામાં આવ્યો. વિમાને ૧૦,૦૦૦ ફૂટની ઊંચાઈ વટાવી લીધા બાદ સુરક્ષા પ્રોટોકોલ મુજબ પાયલટે વિમાનને પરત લાસ વેગાસ એરપોર્ટ પર લેન્ડ કરવાનો નિર્ણય લીધો હતો. વિમાન લેન્ડ થતાં જ સુરક્ષા દળોએ ડાન્ટે મિલ્નની અટકાયત કરી લીધી હતી.

આંધ્રપ્રદેશમાં ચક્રવાત 'અર્નબ'ની તબાહી, ૧૩ જિલ્લામાં પૂરનું એલર્ટ

૧૩ જિલ્લાઓમાં ફ્લેશ ફ્લડનું હાઈ એલર્ટ, ૩ નવેમ્બર સુધી વરસાદની સંભાવના

વિશાખાપટ્ટનમ,

ચક્રવાતી વાવાઝોડા 'અર્નબ' ની ભયાનક અસરના કારણે આંધ્રપ્રદેશમાં ભારે વરસાદ અને તોફાની પવનોએ જનજીવન અસ્તવ્યસ્ત કરી નાખ્યું છે. હવામાન વિભાગએ રાજ્યના ૧૩ જિલ્લાઓ અને કેન્દ્રશાસિત પ્રદેશ યનમમાં અચાનક પૂર આવવાનું ગંભીર જોખમ વ્યક્ત કર્યું છે.

વાવાઝોડાને લગતી વિભિન્ન દુર્ઘટનાઓમાં અત્યાર સુધીમાં ૫ લોકોના મોત થયા છે. રાજ્ય સરકારે પ્રભાવિત પરિવારો માટે તાત્કાલિક રાહત અને આર્થિક સહાયની મોટી જાહેરાત કરી હોવાનું પણ જાણવા મળ્યું છે.

હવામાન વિભાગના ચક્રવાત ચેતવણી કેન્દ્ર દ્વારા બાપટલા, ગુજંટૂર, એનટીઆર, ક્રિષ્ણા, એલુરુ, પૂર્વ ગોદાવારી, કાકીનાડા, અલ્લૂરી સીતારામ રાજૂ, વિશાખાપટ્ટનમ, વિજયનગરમ, અનકાપલ્લી, પાર્વતીપુરમ મન્યમ અને પશ્ચિમ ગોદાવારી જિલ્લાઓ માટે ફ્લેશ ફ્લડનું હાઈ એલર્ટ જારી કરવામાં આવ્યું છે. સતત પડી રહેલા વરસાદને કારણે જમીન પાણીથી સંતૃપ્ત થઈ ગઈ હોવાથી નીચાણવાળા વિસ્તારો જળમગ્ન થવાની શક્યતા છે. આ ઉપરાંત દરિયામાં ઊંચા મોજા ઉછળવાની અને તટીય વિસ્તારોમાં ૧૨૦ કિમી પ્રતિ કલાકની ઝડપે પવન ફૂંકાવાની ચેતવણી પણ આપવામાં આવી હતી.

આંધ્રપ્રદેશના અનેક વિસ્તારોમાં રેકોર્ડબ્રેક વરસાદ નોંધાયો છે, જેની વિગતે વાત કરીએ તો, ગરિવિડીમાં ૨૬ સેમી વરસાદ થયો છે. જ્યારે અનાકાપલ્લી, શ્રીંગવરપુકોટા, વેપાડા અને ચીપુરુપલ્લેમાં ૨૫-૨૫ સેમી વરસાદ નોંધાયો છે. આ સાથે ભીમુનિપટ્ટનમ, મેંટાડા અને યેલમંચિલીમાં ૨૪-૨૪ સેમી વરસાદ ખાબક્યો છે. મછલીપટ્ટનમમાં પવનની મહત્તમ ઝડપ ૯૬ કિમી પ્રતિ કલાક જ્યારે વિશાખાપટ્ટનમ અને કાકીનાડામાં ૮૦ કિમી પ્રતિ કલાક નોંધાઈ હતી

હવામાન વિભાગના જણાવ્યા મુજબ, ચક્રવાતે તટથી અથડાવાની (ન્ઠ્ઠહઠ્ઠકઠ્ઠઠ્ઠઠ્ઠ) પ્રક્રિયા પૂર્ણ કરી લીધી છે. ત્યારબાદ આ તોફાન ઉત્તર-પશ્ચિમ દિશા તરફ આગળ વધીને ધીમે ધીમે નબળું પડી રહ્યું છે. આમ છતાં, રાજ્યના મોટાભાગના વિસ્તારોમાં ૩ નવેમ્બર સુધી ગાજવીજ અને વાવાઝોડા સાથે વરસાદી માહોલ જળવાઈ રહેવાની આગાહી કરવામાં આવી છે.

સ્પેનમાં હાઈ સ્પીડ ટ્રેન અકસ્માતમાં ૬૮ લોકોનાં મોત, ૮૦ લોકો ઘાયલ

બે ડબ્બા પાટા પરથી ઉતરી ગયા હતાં : અકસ્માતને પગલે મેડ્રિડ અને એન્ડાલુસિયામાં ટ્રેન વ્યવહાર બંધ કરાયો

એન્ડાલુસિયા,

મધ્ય સ્પેનમાં બુધવારે એક હાઈ સ્પીડ ટ્રેન ટ્રેક પર રોકાયેલી બીજી ટ્રેનનાં પાછળનાં ભાગ સાથે ટકરાઈ ગઈ હતી. આ ટક્કરને કારણે ટ્રેનનાં બે ડબ્બા પાટા પરથી ઉતરી ગયા હતાં અને ઓછામાં ઓછા ૬૮ લોકોનાં મોત થયા છે તેમ સત્તાવાળાઓએ એક નિવેદનમાં જણાવ્યું છે.બુધવારે સ્પેનના દક્ષિણ ભાગમાં આવેલા એન્ડાલુસિયા વિસ્તારમાં બે ટ્રેનો અથડાતા ૮૦ લોકો ઘાયલ થયા છે તેમ એક અધિકારી એડીફે પત્રકારોને અહીં જણાવ્યું હતું.

બુધવારે સવારે ૯ વાગ્યા આસપાસ રેનફે-ટ્રેન કંપની અને ઈરિયો ટ્રેન કંપનીની બંને હાઈસ્પીડ ટ્રેનો પાટનગર મેડ્રિડ તરફ અત્યંત ઝડપે જતી હતી ત્યાં એન્ડાલુસિયા વિસ્તારમાં



આ અકસ્માત થયો હતો. સત્તાવાળાઓ આ અકસ્માતનું કારણ શોધી રહ્યા છે તેમજ કેટલાને ઈજાઓ થઈ છે તે શોધી રહ્યા છે.

આ અકસ્માત પછી મેડ્રિડ અને એન્ડાલુસિયા વિસ્તારમાં ટ્રેન વ્યવહાર બંધ કરી દેવાયો હતો. ઘટના એમ બની હતી કે એક ટ્રેન બીજી ટ્રેનના પાછળના ભાગે અથડાઈ પડી હતી તેથી કેટલીયે બોગીઓ પાટા ઉપરથી ઉતરી પણ પડી હતી.આ માહિતી આપતા અધિકારી એડીફે 'એક્સ' પોસ્ટ ઉપર જણાવ્યું હતું કે, ટી.વી. બ્રોડકાસ્ટર કેસ્ટીલ્લા લા મન્યાએ ટી.વી. ઉપર જણાવ્યું હતું કે આ ટ્રેનની બોગીઓ પૈકી એક બોગી તો બીજી બોગી ઉપર ચઢી ગયેલી જોવા મળે છે. આ બંને ટ્રેનના મેટલ (પતરા) પણ વળી ગયેલા દેખાય છે, તેની પેનલ્સ તૂટી ગઈ હતી અને બોગીઓના અન્ય ટુકડાઓ જ્યાં ત્યાં રેલ ટ્રેકની બંને બાજુએ વિખરાયેલા જોવા મળે છે. આ અકસ્માત પછી તરત જ ઈમર્જન્સી સર્વિસીઝ કામે લગાડવામાં આવી હતી. તે પેસેન્જર્સને તત્કાળ ભાંગેલી બોગીઓમાંથી સાચવીને બહાર કાઢી એમ્બ્યુલન્સમાં સુવડાવી દીધા હતા. સાથે આ ટીમો કેટલી હદ સુધી નુકસાન થયું છે. તેનો અંદાજ લગાવી રહી હતી.

જિયો કેવળ નેટવર્ક નહીં, કરોડો ભારતીયોના સપનાંનું જીવંત પ્રતીક: અનંત અંબાણીનું ભાવનાત્મક સંબોધન

સ્ટોક એક્સચેન્જની ઘંટડી મંદિરના પવિત્ર નાદ સમાન: અનંત અંબાણી



મુંબઈ,

રિલાયન્સ જિયોના નેતૃત્વ હેઠળ અનંત અંબાણીએ સ્ટોક એક્સચેન્જ ખાતે એક અત્યંત ભાવનાત્મક, પ્રેરણાદાયી અને ઐતિહાસિ સંબોધન આપ્યું હતું. તેમણે પોતાના વક્તવ્યની શરૂઆત કૃતજ્ઞતાના ભાવ સાથે કરતા જણા હતું કે એક્સચેન્જમાં વાગનારી ઘંટડીનો નાદ તેમના માટે કોઈ સામાન્ય ઘંટડી નહીં, પરંતુ મંદિરના પવિત્ર નાદ સમાન છે, કારણ કે તેમના પરિવાર માટે વ્યવસાય એ માત્ર ધંધો નહીં પરંતુ એક 'પૂજા' છે અને દરેક પૂજાની પૂર્ણાહુતિ પ્રસાદથી થાય છે. આ પવિત્ર અવસરે તેમણે આ સફરને ભગવાન શ્રીગણેશજી, રકાનાથજી, શ્રીનાથજી, બાલાજી અને જીવંત દેવી સમાન ભારતમાતાના ચરણોમાં અર્પણ કરી હતી.

સંબોધનને ળ વધારતા અનંત અંબાણીએ જણાવ્યું હતું કે ભારતની સૌથી મોટી મૂડી તેનાં સપનાં છે. અહીં ભલે કોઈના હાથ ખાલી હોય, પરંતુ આંખોમાં ક્યારેય સપનાં ખાલી હોતાં નથી. તેમણે વર્ષો પહેલાં ચોરવાડના એક સામાન્ય ઘરમાંથી ઉઠેલા અને એડનમાં પેટ્રોલ



પંપ પર નોકરી કરનાર દાદાશ્રી ધીરુભાઈ અંબાણીની સંઘર્ષગાથાને યાદ કરી હતી, જેમણે દુનિયાને બતાવ્યું કે એક સામાન્ય ભારતીય પણ અસાધારણ સપનાં જોઈ અને સાકાર કરી શકે છે.

ત્યારબાદ, પિતા મુકેશ અંબાણીએ જામનગરની ઉજ્જડ ધરતી પર વિશ્વની સૌથી મોટી રિફાઈનરી ઊભી કરીને સાબિત કર્યું કે ભારત જ્યારે કંઈક બનાવે છે ત્યારે આખી દુનિયા તેની તરફ છે.એક નવા ભારતનું સપનું દરેક હાથમાં ઈન્ટરનેટ અને દરેક ગામ સુધી આખી દુનિયાની પહોંચ.આ સપનાનું નામ હતું જિયો.આ સપનાનું બીજ ઈશા દીદીએ વાવ્યું અને આકાશ ભાઈએ એ બીજને પોતાના સપનામાં પરિવર્તિત કર્યું.જિયોને સમગ્ર દેશના આશીર્વાદ મળ્યા.માતાએ કહ્યું, "જીઓ મારા લાલ!",દાદીએ આશીર્વાદ આપ્યા, "જુગ જુગ જીઓ!", અને મિત્રોએ કહ્યું, "જીઓ યાર!"કદાચ જિયો દુનિયાનું પહેલું એવું નામ છે, જે પોતે જ એક આશીર્વાદ છે.

જિયો: અંતર ઘટાડનાર અને જીવનને જોડનાર પવિત્ર માધ્યમ

જિયોના વ્યાપક પ્રભાવ વિશે વાત કરતા તેમણે જણાવ્યું કે આજના ડિજિટલ યુગમાં જિયોએ લોકો વચ્ચેના અંતરને ઘટાડી દીધા છે. મહામારીના કપરા કાળમાં શાળાઓ બંધ રહી હોવા છતાં જિયોને કારણે શિક્ષણ અટક્યું નહીં. વીડિયો કૉલના માધ્યમથી પરિવાર વચ્ચેનું અંતર મિટાઈ ગયું; માતા રસોડામાં શાકભાજીનો રંગ જોઈને દીકરાને કૉલ પર રસોઈની રીત શીખવી શકી; નાની નાની જગ્યાઓની યુવતીઓ સોશિયલ મીડિયા પર 'ઈન્ફ્લુએન્સર' બનીને આગળ આવી; અને સરહદ પર તહેનાત જવાન કે મુંબઈના નિષ્ણાત તબીબ રાજસ્થાનના દર્દીને જીવદાન આપવા સક્ષમ બન્યા. આ તમામ બાબતોમાં જોડતી માત્ર એક જ કડી રહી છે. જિયો.

એક આત્મા, એક સંકલ્પ અને વિકસિત ભારતના નિર્માણનો સંકલ્પ

અનંત અંબાણીએ ભારપૂર્વક જણાવ્યું કે ઈશા દીદી, આકાશ ભાઈ અને તેઓ પોતે ભલે ત્રણ અલગ વ્યક્તિઓ તરીકે ઉપસ્થિત હોય, પરંતુ તેમની આત્મા અને સંકલ્પ એક જ છે — ભારતનાં સપનાંઓનું સન્માન કરવું અને તેને સાકાર કરવાં. તેમણે જિયોની ફિલ્ડ ટીમો, ટાવર પર ચઢીને કામ કરનારા ટેક્નિશિયનો, એન્જિનિયરો, સ્ટોર ટીમો અને ૫૩ કરોડ જિયો પરિવારના સભ્યોના અથાગ પરિશ્રમને હૃદયપૂર્વક બિરદાવ્યા હતા.

અમેરિકા મિડટર્મ ચૂંટણી પછી ફરી ઈરાન પર હુમલો કરશે

અમેરિકા દ્વારા પશ્ચિમ એશિયાના સહયોગીઓને સાવધ રહેવા અપાઈ સૂચના

વોશિંગટન,

અમેરિકામાં ૩ નવેમ્બરે યોજાનારી મધ્યસત્ર ચૂંટણી બાદ ઈરાન સામે ફરી સૈન્ય કાર્યવાહી થઈ શકે છે. આ સંભાવનાને ધ્યાનમાં રાખીને અમેરિકાના અધિકારીઓએ પશ્ચિમ એશિયાના અનેક દેશો અને પ્રાદેશિક સહયોગીઓને સાવચેત રહેવા જણાવ્યું છે. ઈરાન તરફથી વળતો હુમલો થવાની શક્યતા અંગે પણ સહયોગી દેશોને તૈયાર રહેવા સૂચના આપવામાં આવી હોવાનું બે રાજદ્વારીઓને ટાંકીને અહેવાલમાં જણાવાયું છે. જોકે, અમેરિકાના પ્રમુખ ડોનાલ્ડ ટ્રમ્પે ઈરાન પર નવા હુમલા કરવાનો અંતિમ નિર્ણય લીધો નથી.

રાજદ્વારીઓના જણાવ્યા અનુસાર, ટ્રમ્પે વારંવાર સંકેત આપ્યો છે કે અમેરિકાની ચૂંટણી પૂર્ણ થયા બાદ તેઓ ફરી સૈન્ય કાર્યવાહી કરવાના વિકલ્પ પર વિચાર કરી શકે છે. અમેરિકાના વ્હાઈટ હાઉસ અને અન્ય અધિકારીઓએ આ અંગે ટિપ્પણી કરવાનો ઈનકાર કર્યો છે. બીજી તરફ, ઈરાન અને તેના સમર્થક સંગઠનો વળતો હુમલો કરી શકે છે, જેના કારણે સંઘર્ષ વધુ લાંબો ખેંચાવાની આશંકા છે. ઈરાન તરફથી ઊર્જા મથકો અને અન્ય મહત્ત્વપૂર્ણ માળખાને નિશાન બનાવવામાં આવે તેવી શક્યતાને ધ્યાનમાં રાખીને પણ સાવચેતીનાં પગલાં લેવા જણાવાયું છે.

ઈરાનના વિદેશમંત્રી અબ્બાસ અરાઘચીએ ૨૮ ઑક્ટોબરે સોશિયલ મીડિયા પ્લેટફોર્મ ઠ પર જણાવ્યું હતું કે તેહરાન રાજદ્વારી પ્રયાસોને સફળ થવાની તક આપી રહ્યું છે. તેમણે કહ્યું કે મધ્યસ્થીઓ સાથે મળીને ગયા મહિને રજૂ કરાયેલા પ્રસ્તાવના વિચારોની સમીક્ષા કરવામાં આવી રહી છે. ઈરાન આ પ્રસ્તાવને યુદ્ધવિરામ તરફ પાછા ફરવા માટેના આધાર તરીકે ઉપયોગમાં લેવા માગે છે. જોકે, ટ્રમ્પે અગાઉ આ પ્રસ્તાવ ફગાવી દીધો હતો. સંયુક્ત આરબ અમીરાતના વિદેશ મંત્રાલયે પણ બંને પક્ષોને સંયમ રાખવા અને રાજકીય ઉકેલ તરફ આગળ વધવા અપીલ કરી છે, જેથી તણાવને કાબૂમાં રાખી શકાય અને ફરી સૈન્ય કાર્યવાહી શરૂ થતી અટકાવી શકાય.

અહેવાલ મુજબ, અમેરિકાએ ગયા મહિનાના અંતમાં ેંજીજી થિયોડોર રૂઝવેલ્ટ વિમાનવાહક જહાજ સાથે મરીન સૈનિકો ધરાવતાં અનેક જહાજોને સાન ડિએગોથી પર્શિયન ગલ્ફ તરફ રવાના કર્યા હતા. આ તૈનાતીમાં અંદાજે ૯,૦૦૦ સૈનિકો સામેલ છે. આ જહાજો અને સૈન્ય દળોના આગમનથી પશ્ચિમ એશિયામાં અમેરિકાની હાજરી વધુ મજબૂત થઈ છે.

વડાપ્રધાન નરેન્દ્ર મોદી ૩૦ ઓક્ટોબરે ભીલડીથી બનાસ ડેરીના થરાદ અને રાધનપુર ખાતેના નવા બાયો-સીએનજી પ્લાન્ટ્સનું ખાતમુહૂર્ત કરશે

થરાદ પ્લાન્ટમાં પ્રતિદિન ૭૫ મેટ્રિક ટન અને રાધનપુર ખાતેના પ્લાન્ટમાં પ્રતિદિન ૧૦૦ મેટ્રિક ટન છાણનું પ્રોસેસિંગ કરી શકાશે; સ્વચ્છ ઊર્જા અને સેન્દ્રિય ખાતરના ઉત્પાદનને વેગ મળશે

બનાસકાંઠા,

વડાપ્રધાન શ્રી નરેન્દ્ર મોદી આગામી ૩૦ ઓક્ટોબર, ૨૦૨૬ના રોજ બનાસકાંઠા જિલ્લાના ભીલડી ખાતેથી થરાદ અને રાધનપુર સ્થિત બનાસ ડેરીના બે નવા બાયો-સીએનજી (Bio-CNG) પ્લાન્ટ્સનું ખાતમુહૂર્ત કરશે. બંને પ્લાન્ટ્સમાં સંયુક્ત રીતે પ્રતિદિન ૧૭૫ મેટ્રિક ટન છાણનું પ્રોસેસિંગ કરી શકાશે. આ પ્લાન્ટ્સથી સ્વચ્છ ઊર્જા અને સેન્દ્રિય ખાતરના ઉત્પાદનને વેગ મળવાની સાથે પશુપાલકોને







વધારાની આવક પણ પ્રાપ્ત થશે. આ પ્રસંગે ગુજરાતના મુખ્યમંત્રી શ્રી ભૂપેન્દ્ર પટેલ, ગુજરાત વિધાનસભાના અધ્યક્ષ અને બનાસ ડેરીના ચેરમેન શ્રી શંકરભાઈ ચૌધરી તથા નાયબ મુખ્યમંત્રી શ્રી હર્ષ સંઘવી ઉપસ્થિત રહેશે. બનાસકાંઠા જિલ્લામાં ડેરી સહકારી પ્રવૃત્તિઓનું વ્યાપક નેટવર્ક છે. બનાસ ડેરી પશુઓના છાણનો ઉપયોગ કરીને તેનાથી બાયો-સીએનજી અને ખેતી માટે ઉપયોગી સેન્દ્રિય ખાતરનું ઉત્પાદન કરી રહી છે. આ મૉડલ હેઠળ પશુપાલકો પાસેથી છાણની ખરીદી કરવામાં આવે છે, જેના બદલામાં તેમને પૂરક આવક મળે છે. પ્લાન્ટમાં છાણના પ્રોસેસિંગથી બાયો-સીએનજી તૈયાર થાય છે, જેનો ઉપયોગ વાહનોમાં ઈંધણ તરીકે થઈ શકે છે. પ્રોસેસિંગ બાદ બાકી રહેતી સ્લરીમાંથી ઘન અને પ્રવાહી સેન્દ્રિય ખાતર તૈયાર કરીને 'ભૂમિ અમૃત' બ્રાન્ડ હેઠળ ખેડૂતો સુધી પહોંચાડવામાં આવે છે. ઉલ્લેખનીય છે કે, ગોબરમાંથી તૈયાર થતો બાયો-સીએનજી સામાન્ય સીએનજીની સરખામણીએ રાહતદરે ઉપલબ્ધ કરાવવામાં આવે છે. બનાસ ડેરી દ્વારા દરરોજ આશરે ૬,૧૦૦ કિલોગ્રામ બાયો-સીએનજીનું વેચાણ કરવામાં આવે છે. બનાસકાંઠા જિલ્લામાં અંદાજે ૨૮ લાખ પશુધન છે, જેમાંથી આશરે ૨૪ લાખ પશુઓ બનાસ ડેરી સાથે સંકળાયેલા પશુપાલકો પાસે છે.

ઓડિશાથી ટ્રાવેલ્સ બસ મારફતે જૂનાગઢ લઈ જવાતો ૫ લાખનો ગાંજો અમદાવાદમાંથી ઝડપાયો

૯.૯૨૦ કિલોગ્રામ ગેરકાયદેસર ગાંજા સાથે મહિલા સહિત બે કેરિયરની ધરપકડ

અમદાવાદ,

અમદાવાદ શહેરના વટવા પોલીસે એસ.પી. રિંગરોડ પર રોપડા ચેકપોસ્ટ પાસેથી ઓડિશાથી જૂનાગઢ તરફ ટ્રાવેલ્સ બસ મારફતે હેરફેર થઈ રહેલો અંદાજે ૪,૯૬,૦૦૦ ની કિંમતનો ૯.૯૨૦ કિલોગ્રામ ગેરકાયદેસર ગાંજાનો જથ્થો ઝડપી પાડ્યો છે. પોલીસે આ કેસમાં મહિલા સહિત બે કેરિયર્સની ધરપકડ કરી છે, જ્યારે મુખ્ય સૂત્રધાર સહિત અન્ય આરોપીઓની શોધખોળ હાથ ધરી છે.

વટવા પોલીસ સ્ટેશનની ટીમને બાતમી મળી હતી કે, એક સ્ત્રી અને પુરુષ પ્લાસ્ટિકની થેલીઓમાં કપડાંની આડમાં પ્રતિબંધિત માદક પદાર્થ લઈને વટવા રિંગરોડ રોપડા ચાર રસ્તા પાસેથી પસાર થવાના છે. આ ચોક્કસ બાતમીના આધારે પોલીસે વોચ ગોઠવી શંકાસ્પદ હાલતમાં પસાર થઈ રહેલા કરીમશા મહેબુબશા રફાઈ અને રિજવાનાબાનું આમદભાઈ સેહતા (બંને રહે. જૂનાગઢ)ને ઝડપી પાડ્યા હતા. તેમની પાસે રહેલી પ્લાસ્ટિકની ત્રણ થેલીઓની તલાશી લેતા તેમાંથી ૬ અલગ-અલગ પાર્સલમાંથી કુલ ૯ કિલો ૯૨૦ ગ્રામ ગાંજો મળી આવ્યો હતો.

પોલીસ પૂછપરછમાં સામે આવ્યું છે કે, પકડાયેલી મહિલા રિજવાનાના પતિ સાથે છૂટાછેડા થઈ ગયા હતા. પરિસ્થિતિ વણસતાં અને આર્થિક તંગી સર્જાતા તે આ ગેરકાયદે નેટવર્કમાં જોડાઈ હતી. અગાઉ પણ તે જૂનાગઢના આદિલ સૈયદ અને વેરાવળના ફૈજાન મેમણના કહેવાથી ૪ થી ૫ વખત ઓડિશાથી ગાંજો લાવી ચૂકી છે.

આ કેસના માસ્ટરમાઈન્ડ આદિલ અને ફૈજાને આ ફેરા માટે રિજવાનાને ૧ લાખ રોકડા આપ્યા હતા, જેમાંથી તેણે ?૯૦,૦૦૦ ઓડિશાના બેરામલ ગામે રહેતા રબીદાસ નામના શખ્સને માલની કિંમત પેટે ચૂકવ્યા હતા અને બાકીના નાણાં ખર્ચ માટે રાખ્યા હતા.

દસક્રોઈ તાલુકા ખરીદ-વેચાણ સંઘની ચૂંટણીમાં ભાજપનો દબદબો: ૧૫ ડિરેક્ટરો બિનહરીફ ચૂંટાયા

મંડળી વિભાગના ૧૨ અને વ્યક્તિગત વિભાગના ૩ મળી કુલ ૧૫ ડિરેક્ટરો બિનહરીફ ચૂંટાયા

અમદાવાદ,

અમદાવાદ જિલ્લાના દસક્રોઈ તાલુકાના તાલુકા સહકારી ક્ષેત્રે ભારતીય જનતા પાર્ટીએ ફરી એકવાર પોતાનો દબદબો સાબિત કર્યો છે. દસક્રોઈ તાલુકા ખરીદ-વેચાણ સંઘની ચૂંટણીમાં ભાજપના મેન્ડેટ સાથે મેદાનમાં ઉતરેલા મંડળી વિભાગના ૧૨ અને વ્યક્તિગત વિભાગના ૩ મળી કુલ ૧૫ ડિરેક્ટરો બિનહરીફ ચૂંટાઈ આવ્યા છે.

આ ચૂંટણીની સૌથી મોટી વિશેષતા એ રહી છે કે બિનહરીફ ચૂંટાયેલા કુલ ૧૫ સભ્યોમાંથી સૌથી વધુ ૧૨ ઉમેદવારો પટેલ સમાજના છે. આના પગલે સહકારી ક્ષેત્રે પાટીદાર સમાજનું પરંપરાગત પ્રભુત્વ ફરી એકવાર ઉજાગર થયું છે. આ ભવ્ય સફળતાથી પક્ષના સંગઠનમાં ભારે ઉત્સાહનો માહોલ જોવા મળી રહ્યો છે. જે અમદાવાદ જિલ્લા ભાજપ અધ્યક્ષ શૈલેષભાઈ દાવડા તથા દસક્રોઈ વિધાનસભાના ધારાસભ્ય બાબુભાઈ જમનાદાસ પટેલની સક્રિયતાને કારણે સાકાર બન્યો છે. જોકે, ભાજપે જીત માટેની રણનીતિ મુજબ પક્ષ દ્વારા જે ઉમેદવારોને મેન્ડેટ આપવામાં આવ્યું હતું, તેમની સામે અન્ય કોઈ દાવદારી ન રહેતા સમગ્ર પેનલ સમરસ જાહેર થઈ છે. આ ચૂંટણીમાં સૌથી વધુ ૧૨ પટેલ ઉમેદવારોની બિનહરીફ વરણી એ ભારતીય જનતા પાર્ટીના સંગઠનની આંતરિક એકતા, સામાજિક સમીકરણો પર મજબૂત પકડ અને પક્ષના મોવડીમંડળના નેતૃત્વ પ્રત્યે સહકારી ક્ષેત્રના મતદારોના વિશ્વાસનું જીવંત પ્રતીક છે.

SVNM ટ્રસ્ટ નવસારીમાં રૂ. ૪૫૦ કરોડના ખર્ચે ગુજરાતની સૌપ્રથમ અત્યાધુનિક સુપર સ્પેશ્યાલિટી આઈ હોસ્પિટલ 'દ્રષ્ટિ ધામ'નું નિર્માણ કરશે

આંખના દર્દોથી પીડાતા ૧ કરોડ દર્દીઓને અંધત્વ મુક્ત કરવા તેમજ અંધજનોને પગભર કરવા માટે વ્યવસાયિક તાલીમ કેન્દ્ર સ્થાપવાનો SVNM ટ્રસ્ટનો નિઃસ્વાર્થ સમાજપયોગી સંકલ્પ

અમદાવાદ,

સ્વામી વિવેકાનંદ નેત્ર મંદિર ટ્રસ્ટ (SVNM Trust) દ્વારા નવસારીના સુપા ગામની સેવાભાવી ધરા પર દ્રષ્ટિહીન વ્યક્તિઓની આંખોમાં રોશની પ્રગટાવવાના સંકલ્પને વધુ પરિપૂર્ણ બનાવવા તથા દ્રષ્ટિહીન લોકોને અંધકારથી ઉજાસ તરફ લાવવાના ઘર ઘર દ્રષ્ટિ અભિયાનના સેવામય પ્રયાસના ભાગરૂપે ૩.૪૫૦ કરોડના ખર્ચે વૈશ્વિક સ્તરની સુવિધા સભર અત્યાધુનિક સુપર



સ્પેશ્યાલિટી આઈ હોસ્પિટલ 'દ્રષ્ટિ ધામ'નું નિર્માણ કરશે. પશ્ચિમ ભારતની વિશ્વકક્ષાની અત્યાધુનિક સ્વામી વિવેકાનંદ નેત્ર મંદિર, સુપા ગામ (ગુરૂકુલ), નવસારી ખાતે તા. ૦૫, થી ૧૩ , ડીસેમ્બર-૨૦૨૬ દરમિયાન વિશ્વ વંદનીય, સંત વિભૂતિ, પરમ પૂજ્યશ્રી મોરારી બાપુની 'શ્રી રામ કથા'નું આયોજન કરવામાં આવ્યું છે.

સ્વામી વિવેકાનંદ નેત્ર મંદિર ટ્રસ્ટ(SVNM Trust)ના પ્રમુખ ડો. ભાવિનભાઈ પટેલે જણાવ્યું હતું કે, વર્તમાન સમયમાં આંખોની તકલીફો ખૂબ જ ઝડપથી વધતી જોવા મળે છે, જેના અનુસંધાને નવસારી જીલ્લાના સુપા ગામ ખાતે આશરે ૧૬ વીઘા જમીનમાં ૨૦૦ બેડ, ૨૧ ઓપરેશન થિયેટર અને 64 OPD ધરાવતી અત્યાધુનિક સુપર સ્પેશ્યાલિટી આઈ હોસ્પિટલ 'દ્રષ્ટિ ધામ'નું નિર્માણ કરવાનું આયોજન હાથ ધરવામાં આવ્યું છે. આ 'દ્રષ્ટિ ધામ'માં આંખના વિવિધ રોગો જેવા કે મોતિયો, ગ્લુકોમા, રેટિના સંબંધિત રોગોના નિષ્ણાત ડૉક્ટરોની સારવાર ઉપલબ્ધ રહેશે. આ 'દ્રષ્ટિ ધામ'માં વર્ષે અંદાજે ૧,૨૦,૦૦૦ ઓપરેશનો થઈ શકે તેવી સુવિધાઓ હશે. જેમાં મોતિયા,પડદાના, ઝામરના કોર્નિયા ટ્રાન્સપ્લાન્ટના ઓપરેશનો કરવામાં આવશે. તેમજ આંખની દરેક અસાધ્ય બીમારીઓની સારવાર કરવામાં આવશે. અમારો મુખ્ય ઉદ્દેશ્ય આંખના રોગોથી પીડાતા દરેક દર્દીઓની પીડા દુર કરી તેમના મુખ પર હાસ્ય લાવવાનું છે. આ હોસ્પિટલનો મુખ્ય હેતુ સમાજના છેવાડાના માનવી સુધી ઉત્કૃષ્ટ અને રાહત દરે અથવા નિઃશુલ્ક નેત્ર સારવાર પહોંચાડવાનો છે.

યુવકને વર્ક વિઝાના બદલે ટુરિસ્ટ વિઝા પર દુબઈ મોકલી શારજાહમાં રઝળતો મૂકી દીધો

યુરોપ અને દુબઈમાં વર્ક પરમિટ અપાવવાની લાલચે અમદાવાદના યુવક સાથે ૧૧.૬૫ લાખની ઠગાઈ

અમદાવાદ,

યુરોપ અને દુબઈમાં વર્ક પરમિટ સાથે ઊંચા પગારની નોકરી અપાવવાની લાલચ આપીને નારણપુરાના ૩૭ વર્ષીય યુવક સાથે ૧૧.૬૫ લાખ રૂપિયાની ઠગાઈ થઈ હોવાનો બનાવ સામે આવ્યો છે. વિઝા એજન્ટ દેવલ હેમંતકુમાર જોષીએ નોર્વેની સેમસંગ કંપનીમાં નોકરી અપાવવાના નામે નકલી ઓફર લેટર મોકલ્યો હતો. ત્યારબાદ યુવકને વર્ક વિઝાના બદલે ૬૦ દિવસના ટુરિસ્ટ વિઝા પર દુબઈ મોકલી શારજાહમાં રઝળતો મૂકી દીધો હોવાનો આક્ષેપ છે. આ મામલે યુવકે આરોપી સામે પોલીસ ફરિયાદ નોંધાવી છે

નારણપુરામાં રહેતા અને ખાનગી કંપનીમાં નોકરી કરતા ચિંતનભાઈ શાહની માર્ચ ૨૦૨૪માં તેમની દીકરીની સ્કૂલના પ્રિન્સિપાલ મારફતે દેવલ જોષી સાથે મુલાકાત થઈ હતી. દેવલે પોતાને વિઝા



અને એલઆઈસી એજન્ટ ગણાવી યુરોપના દેશોમાં વર્ક પરમિટ અપાવવાની ખાતરી આપી હતી. આ માટે તેણે ૧૫ લાખ રૂપિયાની માગણી કરી હતી. ફરિયાદ મુજબ, ચિંતનભાઈએ વિશ્વાસમાં આવીને ઓનલાઈન ટ્રાન્સફર અને રોકડ સહિત અલગ-અલગ હપ્તામાં કુલ ૧૬.૬૫ લાખ રૂપિયા ચૂકવ્યા હતા. દેવલે શરૂઆતમાં પોલેન્ડમાં અને ત્યારબાદ નોર્વેની સેમસંગ કંપનીમાં નોકરી અપાવવાની વાત કરી હતી.

ગાંધીનગરમાં પીએસઆઈ ઝાલાનો સર્વિસ રિવોલ્વરથી ગોળી ધરબી આપઘાત

પીએસઆઈ લાંબા સમયથી ગાંધીનગર ખાતે મુખ્યમંત્રીની સુરક્ષા વ્યવસ્થામાં તૈનાત હતા

ગાંધીનગર,

ગાંધીનગરમાં મુખ્યમંત્રી ભૂપેન્દ્ર પટેલની સિક્યોરિટીમાં ફરજ બજાવતા પીએસઆઈ ઝાલાએ પોતાની જ સર્વિસ રિવોલ્વરથી આપઘાત કરી લેતાં પોલીસ બેડામાં ચકચાર મચી હતી. મૃતક પીએસઆઈ લાંબા સમયથી ગાંધીનગર ખાતે ફરજ બજાવતા હતા અને મુખ્યમંત્રીની સુરક્ષા વ્યવસ્થામાં તૈનાત હતા.

ઘટનાની ગંભીરતાને જોઈને ગાંધીનગર પોલીસ વડા સહિતના ઉચ્ચ અધિકારીઓ તાત્કાલિક ઘટનાસ્થળે પહોંચી ગયા હતા. પોલીસે મૃતદેહને પોતાના કબજામાં લઈને પોસ્ટમોર્ટમ માટે સિવિલ હોસ્પિટલ ખસેડવાની તજવીજ હાથ ધરી છે.

પીએસઆઈ ઝાલાની આત્મહત્યા પાછળ કૌટુંબિક કારણો અથવા અંગત પારિવારિક વિવાદ હોવાનું લાગી રહ્યુ છે. પીએસઆઈ છેલ્લા કેટલાક દિવસોથી કોઈ માનસિક તણાવ કે પારિવારિક મુશ્કેલીનો સામનો કરી રહ્યા હતા કે કેમ તે અંગે તેમના પરિવારજનો, નજીકના મિત્રો અને સાથી કર્મીઓની પૂછપરછ કરવામાં આવી રહી છે.

અમદાવાદમાં નારોલ-નરોડા હાઈવે પર ખારીકટ કેનાલમાંથી નવજાત બાળકીનો મૃતદેહ મળ્યો

ફાયર બ્રિગેડની ટીમે ઘટનાસ્થળે પહોંચી બાળકીના મૃતદેહને બહાર કાઢ્યો

અમદાવાદ,

અમદાવાદ શહેરના નારોલ-નરોડા નેશનલ હાઈવે નંબર-૮ પર એક્સપ્રેસ હાઈવે નજીકથી ગોરના કુવા તરફ જતી ખારીકટ કેનાલમાંથી બે દિવસની નવજાત બાળકીનો મૃતદેહ મળી આવતાં સમગ્ર વિસ્તારમાં ચકચાર મચી ગઈ છે. સ્થાનિક નાગરિકોએ કેનાલમાં તરતો મૃતદેહ જોતાં તાત્કાલિક પોલીસ કંટ્રોલ રૂમ અને ફાયર બ્રિગેડને જાણ કરી હતી. ફાયર બ્રિગેડની ટીમે ઘટનાસ્થળે પહોંચી બાળકીના મૃતદેહને બહાર કાઢ્યો હતો. પ્રાથમિક તપાસમાં બાળકીના શરીર સાથે નાળ જોડાયેલી હોવાનું સામે આવ્યું છે. પોલીસે મૃતદેહનો કબજો મેળવી પોસ્ટમોર્ટમ અર્થે મોકલી આપી અજાણ્યા શખ્સો સામે ગુનો નોંધી વધુ તપાસ હાથ ધરી છે.

સ્થાનિક લોકોના જણાવ્યા મુજબ, બપોરના સમયે કેનાલ પાસે લોકોની નજર પાણીમાં પડેલા નવજાત શિશુ પર પડી હતી. જોતજોતામાં કેનાલ



કિનારે લોકોનાં ભારે ટોળેટોળાં એકત્ર થઈ ગયાં હતાં. ફાયર બ્રિગેડના જવાનોએ કેનાલમાંથી આશરે બે દિવસની બાળકીનો મૃતદેહ બહાર કાઢ્યો ત્યારે તેના શરીર પર નાળ જોડાયેલી હતી. આ હકીકત જોતાં બાળકીનો તાજો જ જન્મ થયો હોય અને કોઈ કારણોસર જન્મ બાદ તરત જ તેને કેનાલમાં ફેંકી દઈ ત્યજી દેવાઈ હોવાની પ્રબળ આશંકા છે. જોકે બાળકી જીવિત અવસ્થામાં કેનાલમાં ફેંકાઈ હતી કે તેના મોત બાદ ફેંકવામાં આવી, તે પોસ્ટમોર્ટમ રિપોર્ટ બાદ જ સ્પષ્ટ થશે.

અમદાવાદમાં ફટાકડા ઉત્પાદનના તમામ લાયસન્સ રદ શહેરમાં હવે એકપણ મેન્યુફેક્ચરિંગ યુનિટ ચાલુ નહીં રહે

ફટાકડાના ગેરકાયદે ઉત્પાદન અને વેચાણ સામે પોલીસ વિભાગ દ્વારા લાલ આંખ કરવામાં આવી

અમદાવાદ,તા.૨૮

દિવાળીના તહેવારોને ધ્યાનમાં રાખીને અમદાવાદ શહેરમાં ફટાકડાના ગેરકાયદે ઉત્પાદન અને વેચાણ સામે પોલીસ વિભાગ દ્વારા લાલ આંખ કરવામાં આવી છે. શહેરમાં અગાઉ ફટાકડા ઉત્પાદન માટે આપવામાં આવેલા તમામ ૬ પરવાના રદ અને મોકૂફ કરી દેવામાં આવ્યા છે, જેથી હાલ અમદાવાદ શહેરમાં એકપણ કાયમી ફટાકડા ઉત્પાદન એકમ કાર્યરત નથી.

આ ઉપરાંત, કાયમી ધોરણે ફટાકડા વેચાણ કરતા ૧૪૫ દુકાનદારો પૈકી નિયમોનું ઉલ્લંઘન

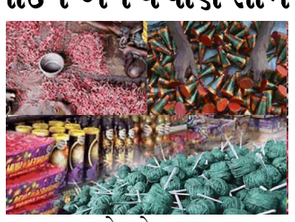

કરનારા ૯ એકમોના લાયસન્સ રદ કરી ૭ મોકૂફ કરાયા છે, જ્યારે બાંધકામના નિયમો ન જાળવનારા ૧૭ વેપારીઓને કારણદર્શક નોટિસ ફટકારવામાં આવી છે. તહેવારો દરમિયાન હંગામી ધોરણે સ્ટોલ કે વેચાણ માટે અત્યાર સુધીમાં મળેલી ૯૬ અરજીઓ પૈકી યોગ્ય અભિપ્રાય ધરાવતી ૧૪ અરજીઓને તાકીદે મંજૂરી આપવામાં આવી છે.

શહેરમાં ફટાકડાના ઉત્પાદન અને વેચાણ માટે કાયમી તેમજ હંગામી ધોરણે અલગ-અલગ લાયસન્સ ઇશ્યૂ કરવામાં આવતા હોય છે. શહેરમાં ફટાકડા ઉત્પાદન માટે અગાઉ ૬ પરવાના હતા, જે તમામ રામોલ વિસ્તારમાં આવેલા એકમો હતા. તાજેતરમાં બનેલી ઘટના બાદ આ ૬ પૈકી ૪ એકમોના લાયસન્સ કાયમી ધોરણે રદ કરી દેવાયા છે અને ૨ એકમોના પરવાના મોકૂફ કરાયા છે. પરિણામે, હવે અમદાવાદ શહેરમાં ફટાકડા બનાવવાની એક પણ મંજૂરી અસ્તિત્વમાં નથી.

વેચાણ પરવાના અંગે તેમણે સ્પષ્ટતા કરી હતી કે, શહેરમાં કુલ ૧૪૫ કાયમી વેચાણ પરવાનામાંથી ૧૦૫ લાયસન્સ રિન્યૂ કરાયા છે, જ્યારે ૯ લાયસન્સ રદ અને ૭ મોકૂફ રખાયા છે. બાકી રહેલા ૨૪ પૈકી ફાયર બ્રિગેડ સહિતની વિવિધ એજન્સીઓના અભિપ્રાય હેઠળ ૭ પરવાનાની પ્રક્રિયા ચાલુ છે, જ્યારે નિયમ અનુસારનું બાંધકામ ન હોવાનું સામે આવતાં ૧૭ દુકાનદારોને લાયસન્સ રદ કરવા અંગેની નોટિસ આપવામાં આવી છે.

અમદાવાદમાં જિજ્ઞેશ પટેલ લિખિત ત્રણ પ્રેરણાદાયી પુસ્તકોનું ભવ્ય વિમોચન કરાયું

અમદાવાદ,

જીવનની સફરમાં જ્યારે પણ આશાનું નવું કિરણ શોધવું હોય કે મનમાં સકારાત્મકતાનો સંચાર કરવો હોય, ત્યારે એક ઉત્તમ પુસ્તક જ સાચા મિત્ર અને માર્ગદર્શકની ભૂમિકા ભજવે છે. 'મંતવ્ય ન્યૂઝ ના શ્રી જિજ્ઞેશ પટેલ દ્વારા લિખિત ત્રણ પ્રેરણાદાયી પુસ્તકો માત્ર વાચન પૂરતાં સીમિત નથી, પરંતુ દરેક પેઢીની વ્યક્તિ માટે જીવનને ઉત્સાહથી જીવવા અને દરેક પરિસ્થિતિમાં આગળ વધવાનો એક નક્કર 'રોડમેપ' છે. આ પુસ્તકોનો ભવ્ય વિમોચન સમારોહ "મનની વાત, મંતવ્ય રૂપે - A Conversation of Thoughts, Stroies, and Perspectives"



થીમ હેઠળ સોમવાર, ૨૬ ઓક્ટોબર, ૨૦૨૬ના રોજ અમદાવાદ મેનેજમેન્ટ એસોસિએશન (AMA) ખાતે સફળતાપૂર્વક સંપન્ન થયો હતો. આ ગરિમામય કાર્યક્રમનું આયોજન 'મંતવ્ય ન્યૂઝ, આદર્શ પ્રકાશન , 'કર્મા ફાઉન્ડેશન' અને 'ગુજરાતી બુક ક્લબ'ના સંયુક્ત ઉપક્રમે કરવામાં આવ્યું હતું.

આ પ્રસંગે રાજકીય, સામાજિક અને સાહિત્ય ક્ષેત્રના અનેક ગણમાન્ય મહાનુભાવો વિશેષરૂપે ઉપસ્થિત રહ્યા હતા. સમારોહમાં મુખ્ય અતિથિ તરીકે ગુજરાત વિધાનસભાના અધ્યક્ષ શ્રી શંકરભાઈ ચૌધરી, પ્રખ્યાત મોટિવેશનલ સ્પીકર શ્રી સંજયભાઈ રાવલ અને જાણીતાં આર.જે. દેવકીએ ઉપસ્થિત રહી કાર્યક્રમની શોભા વધારી હતી તથા પોતાના વરદ્ હસ્તે પુસ્તકોનું વિમોચન કર્યું હતું.

સમારોહ દરમિયાન વિમોચિત કરાયેલાં આ ત્રણેય પુસ્તકો વાચકો માટે પ્રેરણાનો અખૂટ સ્રોત બની રહેશે:

'Love You જિંદગી': આ પ્રથમ પુસ્તક જીવનની દરેક પળને મનભરીને જીવવાની કળા શીખવે છે. તે મનમાં સકારાત્મક ઊર્જાનો સંચાર કરીને જિંદગી પ્રત્યે અથાગ પ્રેમ જાગૃત કરે છે તેમજ દરેક ક્ષણને ઉત્સાહ, આનંદ અને આશા સાથે જીવવાની સચોટ ચાવી પૂરી પાડે છે.

બહુમાળી ભવનમાં વધુ એક વખત સીલિંગનો પોપડો પડયોઃ મોટી દુર્ઘનાની રાહ ?!

સદનસીબે જાનહાનિ ટળી પરંતુ સરકારી ઈમારતોની સુરક્ષા સામે લોકોમાં ઉઠેલા સવાલ


તસવીર : ધવલ વાજા

ભાવનગર,તા.૨૯

ભાવનગર શહેરના મધ્યમાં આવેલા અને અતિ ધમધમતા બહુમાળી ભવનમાં વધુ એક વખત સીલિંગનો ગાબડો પડવાની ગંભીર ઘટના સામે આવી છે. આ ઈમારતમાં દરરોજ હજારોની સંખ્યામાં અરજદારો, સામાન્ય નાગરિકો તેમજ સરકારી અધિકારીઓ અને કર્મચારીઓની સતત અવરજવર રહે છે. આવી મહત્વની સરકારી કચેરીમાં જ સીલિંગનો ભાગ તૂટી પડતાં ઈમારતની જાળવણી અને લોકોની સુરક્ષા સામે ગંભીર સવાલો ઊભા થયા છે. સદનસીબે આ ઘટના વહેલી સવારે બની હોવાથી તે સમયે સ્થળ પર લોકોની ચહલપહલ નહિવત હતી, જેના કારણે એક મોટી જાનહાનિ ટળી ગઈ છે. જો આ દુર્ઘટના બપોરના સમયે બની હોત તો મોટી ખુવારી સર્જાઈ શકી હોત.

સ્થાનિકો અને અરજદારોના જણાવ્યા અનુસાર બહુમાળી ભવનમાં સીલિંગના ગાબડાં પડવાની આ કોઈ પ્રથમ ઘટના નથી, અગાઉ પણ આવી અનેક ઘટનાઓ બની ચૂકી છે. દરેક ઘટના બાદ તંત્ર દ્વારા માત્ર ઉપરછલ્લું સમારકામ કે રિનોવેશન કરીને મામલા પર પડદો પાડી દેવામાં આવે છે. વારંવાર સર્જાતી આ પરિસ્થિતિને કારણે માત્ર પેચવર્ક કરવાને બદલે સમગ્ર ઈમારતની મજબૂતી અને સુરક્ષાની યોગ્ય તપાસ કરવી અત્યંત જરૂરી બની ગઈ છે. અગાઉ કરવામાં આવેલા સમારકામની ગુણવત્તા સામે પણ હવે આંગળીઓ ચીંધાઈ રહી છે. સરકારી કચેરીએ પોતાના કામકાજ અર્થે આવતા સામાન્ય નાગરિકોની સુરક્ષા પ્રત્યે તંત્રની આ પ્રકારની બેદરકારી સામે લોકોમાં ભારે રોષ જોવા મળી રહ્યો છે. શું કોઈ મોટો અકસ્માત સર્જાય અને કોઈનો જીવ જાય ત્યાર બાદ જ તંત્ર જાગશે? તેવો તીખો સવાલ ઊઠી રહ્યો છે. હાલ તો નાગરિકો અને કચેરીના કર્મચારીઓ માંગ કરી રહ્યા છે કે સંબંધિત ઉચ્ચ અધિકારીઓ દ્વારા તાત્કાલિક સમગ્ર બહુમાળી ભવનનું ટેકનિકલ સર્વે કરાવવામાં આવે, જોખમી ભાગોનું ગુણવત્તાસભર કામકાજ થાય અને કોઈ કાયમી ઉકેલ લાવવામાં આવે જેથી ભવિષ્યમાં આવી હોનારત ટાળી શકાય.

ભાવનગરમાં બિલ્ડરના ગળે છરી રાખી પાચ લાખની ખંડણી માંગી

ઘોઘારોડ પોલીસ મથકમાં બે સગા ભાઈઓ સામે ગુનો દાખલ

ભાવનગર,તા.૨૯

ભાવનગર શહેરના ઘોઘારોડ પોલીસ મથક વિસ્તારમાં આવેલી એક બાંધકામ સાઈટ પર બિલ્ડર અને તેમના ભાગીદાર પાસે રૂ. ૫ લાખની ખંડણી માંગી જાનથી મારી નાખવાની ધમકી આપવાનો ગંભીર બનાવ સામે આવ્યો છે. આનંદવિહાર સ્કૂલ નજીક આવેલી '™ÍV પેલેસ' નામની બાંધકામ સાઈટ પર બનેલી આ ઘટના અંગે ઘોઘારોડ પોલીસ સ્ટેશનમાં બે સગા ભાઈઓ વિરુદ્ધ રંગદારી અને ધમકીનો ગુનો નોંધાતાં ચકચાર મચી ગઈ છે.

ઘટનાની વિગતો અનુસાર, આફરીન પાર્કમાં રહેતા અને બાંધકામ ક્ષેત્રે સંકળાયેલા મહેંદીરજા આબીદ અલી ગોરાણી પોતાની ભાગીદારી વાળી '™ÍV પેલેસ' સાઈટનું કામ સંભાળી રહ્યા છે. આ સાઈટ પર અગાઉ ચોકીદાર તરીકે ફરજ બજાવી ચૂકેલા વિશાલ ચુડાસમાએ અગાઉ ડરાવી-ધમકાવીને દર મહિને રૂ. ૧૨,૦૦૦ લેખે કુલ રૂ. ૯૬,૦૦૦ બળજબરીપૂર્વક પડાવી લીધા હતા. તા. ૨૭ ઓક્ટોબર ૨૦૨૬ના સાંજના સમયે વિશાલ ચુડાસમા અને તેનો ભાઈ અમિત ચુડાસમા સાઈટ પર આવી પહોંચ્યા હતા અને ગાળો આપી હંગામો મચાવ્યો હતો.

બિલ્ડર મહેંદીરજા અને તેમના ભાગીદાર હૈદરભાઈ સાઈટ પર પહોંચતાં જ અમિત ચુડાસમાએ મહેંદીરજાના ગળે છરી અડાડી દીધી હતી, જ્યારે વિશાલે લાકડાના ધોકા સાથે હુમલાનો પ્રયાસ કરી બંનેને ભયભીત કર્યા હતા. બંને ભાઈઓએ ધમકી આપતાં જણાવ્યું હતું કે સાઈટ પર કામ ચાલુ રાખવું હોય તો રૂ. ૫ લાખ આપવા પડશે, નહિતર જીવતા નહીં રહેવા દઈએ. આ મામલે મહેંદીરજા ગોરાણીની ફરિયાદ પરથી ઘોઘારોડ પોલીસે અમિત ચુડાસમા અને વિશાલ ચુડાસમા સામે બીએનએસ (BNS) અને જીપી એક્ટની કલમો હેઠળ ગુનો નોંધી આગળની કાયદેસરની તપાસ હાથ ધરી છે.

અકવાડામાં દારૂના દૂષણ સામે ગ્રામજનોનો આક્રોશ

બુટલેગરો સામે પાસા હેઠળ કાર્યવાહીની માંગ સાથે જિલ્લા પોલીસ વડાને આવેદન

હવનગર,તા.૨૯

ભાવનગર શહેર નજીક આવેલા અકવાડા ગામમાં દારૂના બેફામ વેચાણ અને અસામાજિક તત્વોના ત્રાસથી ત્રસ્ત ગ્રામજનોએ જિલ્લા પોલીસ વડા સમક્ષ ઉગ્ર રજૂઆત કરી છે. ગામમાં દેશી દારૂના દૂષણને કારણે કાયદો અને વ્યવસ્થાની સ્થિતિ કથળી હોવાની સાથે અબોલ પશુઓના ટપોટપ મોત થઈ રહ્યા હોવાની ગંભીર ફરિયાદો ઉઠી છે. દારૂના ખુલ્લા વેચાણના કારણે બાળકોના સ્વાસ્થ્ય અને ભવિષ્ય સામે ખતરો ઊભો થયો છે તેમજ અનેક પરિવારો બરબાદ થયા છે. બુટલેગરો દ્વારા દારૂ ગાળવા માટે વપરાતો ઝેરી આથો અને દૂષિત પાણી ખુલ્લામાં છોડાતું હોવાથી ગૌમાતાના જીવ જઈ રહ્યા છે, જેના કારણે ગ્રામજનોમાં ભારે રોષ પ્રવર્તી રહ્યો છે.અગાઉ અનેકવાર રજૂઆતો કરવા છતાં અને જનતા રેડ કરવા છતાં પોલીસની માત્ર દેખાવ પૂરતી કાર્યવાહી બાદ ફરીથી દારૂના અડ્ડા ધમધમવા લાગતા હોવાનો આક્ષેપ કરાયો છે. આ ગંભીર પરિસ્થિતિને ધ્યાનમાં રાખીને ગ્રામજનોએ કાયમી ધોરણે અકવાડા ચાર રસ્તા ખાતે '૧૧૨'ની પોલીસ વાન સ્ટેન્ડબાય રાખવા, સ્થાનિક પોલીસને અગાઉથી જાણ કર્યા વગર કોઈ વિશેષ ટીમ દ્વારા ગુપ્ત રેડ કરાવવા, દારૂના ધંધાર્થીઓ સામે પાસા તથા તડીપાર જેવા કડક પગલાં લેવા તેમજ આંખ આડા કાન કરનાર જવાબદાર પોલીસ કર્મીઓ સામે ખાતાકીય તપાસ કરી કડક કાર્યવાહી કરવામાં આવે તેવી સખત માંગ ઉઠાવી છે.

નંબર પ્લેટ વગરના એક્ટિવામાંથી ૫૦ બોટલ નશાકારક કફ સીરપ સાથે શખ્સ ઝડપાયો

બાતમીના આધારે સ્પેશિયલ ઓપરેશન ગ્રૂપ દ્વારા સફળ કાર્યવાહી

ભાવનગર,તા.૨૯

ભાવનગર શહેરના કુંભારવાડા વિસ્તારમાં નશાકારક કફ સીરપના ગેરકાયદેસર વેચાણ સામે સ્પેશિયલ ઓપરેશન ગ્રૂપ દ્વારા કાર્યવાહી કરવામાં આવી છે. મોતીતળાવ રોડ પર ભુરાણી પેટ્રોલ પંપ પાસે આવેલા સોફિયા એન્ટરપ્રાઈઝના ડેલા નજીકથી SOG ટીમે બાતમીના આધારે દરોડો પાડીને સજ્જાદ રફીકભાઈ કાઝી નામના શખ્સને ઝડપી પાડ્યો હતો. પોલીસે તેની પાસેથી નંબર પ્લેટ વગરનું એક્ટિવા જપ્ત કરી તેની તલાશી લેતા ડિક્કીમાંથી કોડેઈન ફોસ્ફેટ યુક્ત પ્રતિબંધિત કફ સીરપની ૫૦ બોટલો મળી આવી હતી. પોલીસે કફ સીરપ, એક્ટિવા અને મોબાઈલ ફોન સહિત કુલ રૂપિયા ૪૮,૦૦૦નો મુદ્દામાલ કબ્જે કર્યો છે.

પકડાયેલા આરોપીની પ્રાથમિક પૂછપરછમાં ચોંકાવનારી વિગતો સામે આવી છે કે તેણે કુંભારવાડા ગુજરાત હાઉસિંગ બોર્ડમાં રહેતા મોહિન આરીફભાઈ મીરા પાસેથી આ જથ્થો મંગાવ્યો હતો અને મોહિને તેના માણસ બાબુ ઉર્ફે એ.બી. મારફતે આ બોટલો ડિલિવરી માટે મોકલાવી હતી. આ કફ સીરપનો જથ્થો બજારમાં ઊંચા ભાવે વેચીને નાણાં મોહિનને પહોંચાડવાના હતા. આ સમગ્ર નેટવર્કનો પર્દાફાશ કરી SOG દ્વારા સજ્જાદ કાઝી, મોહિન આરીફભાઈ મીરા અને બાબુ ઉર્ફે એ.બી. એમ ત્રણેય વિરુદ્ધ બોરતળાવ પોલીસ મથકમાં એનડીપીએસ એક્ટ હેઠળ ગુનો દાખલ કરવામાં આવ્યો છે. હાલ પોલીસે ફરાર આરોપીઓની ધરપકડ કરવા અને આ નશાકારક જથ્થાના મૂળ સુધી પહોંચવા વધુ તપાસ હાથ ધરી છે.

ભાવનગર આવી રહેલી ટ્રેનને ઉથલાવવાના ષડયંત્રમાં બે શખ્સોને આજીવન કેદની સજા

કુંડલી નજીક ઓખાથી ભાવનગર આવતી ટ્રેનને લૂંટના ઈરાદે ઉથલાવવાનો પ્રયાસ કરનાર બે શખ્સો સામે બોટાદ કોર્ટે આપ્યો ઐતિહાસિક ચુકાદો

ભાવનગર,તા.૨૯

બોટાદ જિલ્લાના કુંડલી નજીક ઓખાથી ભાવનગર આવતી ટ્રેનને લૂંટના ઈરાદે ઉથલાવવાનો પ્રયાસ કરનાર બે શખ્સો સામે બોટાદ કોર્ટે ઐતિહાસિક ચુકાદો આપીને બંનેને આજીવન કેદ (જન્મટીપ)ની સજા ફટકારી છે. આ ચકચારી ઘટના ગત તા. ૨૫ સપ્ટેમ્બર ૨૦૨૪ના રોજ બની હતી, જ્યારે ઓખાથી ભાવનગર આવી રહેલી ટ્રેન કુંડલી અને બોટાદ સ્ટેશન વચ્ચેથી પસાર થઈ રહી હતી તે વેળાએ અજાણ્યા શખ્સોએ સ્લીપર અને બેલાસ્ટર વચ્ચે ખાડો કરી મીટરગેજ લાઈનના પાટાનો ચાર ફૂટનો કટકો ત્રાસો મૂકી દીધો હતો. આ પાટો એન્જિન સાથે અથડાવાથી એન્જિન બંધ પડી ગયું હતું, જોકે સદ્નસીબે કોઈ મોટી જાનહાનિ થઈ ન હતી. આ બનાવ અંગે ભાવનગર ડિવિઝનના સિનિયર સેક્શન એન્જિનિયર દ્વારા રાણપુર પોલીસ મથકમાં ફરિયાદ નોંધાવવામાં આવી હતી. પોલીસે ઊંડાણપૂર્વક તપાસ હાથ ધરી અળવ ગામના રમેશ ઉર્ફે રમુડિયો કાનજીભાઈ સલીયા અને જયેશ ઉર્ફે જયલો નાગરભાઈ બાવળિયાની ધરપકડ કરી હતી. આરોપીઓએ લૂંટ ચલાવવાના ઈરાદે ટ્રેન ઉથલાવવાનું આ ષડયંત્ર રચ્યું હોવાની કબૂલાત કરી હતી. બોટાદ ડિસ્ટ્રીક્ટ અને સેશન્સ કોર્ટમાં આ કેસની સુનાવણી દરમિયાન સરકાર પક્ષ તરફથી ૫૫ દસ્તાવેજી પુરાવાઓ અને ૧૫ સાક્ષીઓને તપાસવામાં આવ્યા હતા. જિલ્લા સરકારી વકીલની ધારદાર દલીલોને ગ્રાહ્ય રાખી ન્યાયમૂર્તિ મનીષસહાય જે. પરાશરે બંને આરોપીઓ રમેશ સલીયા અને જયેશ બાવળિયાને કસૂરવાર ઠેરવી આજીવન કેદની સખત સજાનો હુકમ કર્યો છે. માલગાડી પસાર થયા બાદ ટ્રેનને હાનિ પહોંચાડવાના આ ગંભીર ગુનામાં કોર્ટના સૂર્યસમા ચુકાદાથી ન્યાયીક તંત્રમાં કડક સંદેશો ગયો છે.

ભાવનગર શહેર ભાજપ સંગઠને નોંધાવી સક્રિય ભાગીદારી





રાજકોટ ખાતે ગુજરાત પ્રદેશ ભાજપના પ્રભારી તરુણ ચુગ અને પ્રદેશ ભાજપ અધ્યક્ષ જગદીશ વિશ્વકર્માની પ્રેરક ઉપસ્થિતિમાં સૌરાષ્ટ્ર ઝોનની 'લોકતંત્ર બચાવો - અરાજકતા હટાવો' પદયાત્રાનું ભવ્ય આયોજન કરવામાં આવ્યું હતું. આ પદયાત્રામાં ભાવનગર શહેર ભાજપ અધ્યક્ષ કુમાર શાહની આગેવાની હેઠળ ભાવનગરના સંગઠને સક્રિય અને ઉત્સાહપૂર્ણ ભાગીદારી નોંધાવી હતી. ભાવનગર શહેર સંગઠનના હોદ્દેદારો, ચૂંટાયેલા જનપ્રતિનિધિઓ, પૂર્વ હોદ્દેદારો, વરિષ્ઠ આગેવાનો, તેમજ વિવિધ સેલ, મોરચા, સમિતિઓ અને વોર્ડ સંગઠનના કાર્યકર્તાઓ મોટી સંખ્યામાં આ યાત્રામાં જોડાયા હતા. કાર્યકર્તાઓએ હાથમાં વિવિધ પ્લેકાર્ડ પકડીને અને ઉત્સાહભેર સૂત્રોચ્ચાર કરીને પદયાત્રામાં ભાગ લીધો હતો અને કાર્યક્રમને સફળ બનાવ્યો હતો.

જામનગરમાં ભાજપના મહિલા કોર્પોરેટરના પુત્રના ગોડાઉનમાંથી લાખોનો દારૂનો જથ્થો ઝડપાયો

જામનગર-રાજકોટ માર્ગે આવેલ ગોડાઉનમાંથી રૂ. ૪૦.૬૮ લાખની કિંમતની ૧૯૫૨૨ બાટલી અને ત્રણ વાહન સહિત રૂ. ૫૩.૭૮ લાખના મુદ્દામાલ સાથે શખ્સની ધરપકડ : મહિલા કોર્પોરેટરના પુત્ર સહિત ૧૦ શખ્સની સંડોવણી ખુલતા શોધખોળ





જામનગર,તા.૨૯

જામનગર જિલ્લામાં દિવાળી પૂર્વે પોલીસે સતર્ક બની અસામાજિક પ્રવૃતિ ઉપર તવાઈ હાથ ધરી છે જેમાં ખાસ કરીને ઈંગ્લિશ દારૂની હેરફેર ઉપર નજર રાખવામાં આવી રહી છે. તેવામાં જામનગર - રાજકોટ હાઈવે પર આવેલા ભાજપના મહિલા કોર્પોરેટરના પુત્રના ગોડાઉનમાં પોલીસે બાતમી પરથી દરોડો પાડી ઈંગ્લિશ દારૂનો જંગી જથ્થો ઝડપી લીધો છે જેમાં ૧૯ હજાર ઉપરાંતની દારૂની નાની - મોટી બાટલીઓ તથા ત્રણ વાહનો સહિત રૂ. અડધો કરોડ ઉપરાંતના મુદ્દામાલ સાથે એક શખ્સને પકડી પાડ્યો છે જયારે મહિલા કોર્પોરેટરના પુત્ર સહિત ૧૦ શખ્સને ફરાર જાહેર કરી ઝડપી લેવા ચોતરફ તપાસના ચક્રો ગતિમાન કર્યા છે.

પ્રાપ્ત માહિતી અનુસાર જામનગર-રાજકોટ હાઈવે પર માનસી હોટલ પાછળ ઈંગ્લિશ દારૂનું મોટેપાયે કટીંગ થતું હોય તેવી પંચકોશી એ ડિવિઝન પોલીસ મથકના પી.આઈ. આઈ. એ. ધાસુરા તથા સ્ટાફને બાતમી મળી હતી ત્યારબાદ ત્યાં દરોડો પાડ્યો હતો જયાં જામનગરમાં સ્વામિનારાયણ નગર ખાતે રહેતો ધર્મેશ નવલભાઈ યાજ્ઞિક નામનો જી. જે. ૧૦. ટી. વાય. ૧૯૬૫ નંબરની બડા દોસ્ત ગાડીનો ચાલક ઈંગ્લિશ દારૂની હેરફેર કરતા મળી આવેલ. દરમિયાન ગોડાઉન અને અન્ય જી. જે. ૧૦. ટી. એક્સ. ૭૦૫૩ તથા જી. જે. ૧૦. ટી. એક્સ. ૬૪૭૨ નંબરના વાહનોમાંથી રૂ. ૪૦,૬૮ ,૫૧૭ ની કિંમતની ઈંગ્લિશ દારૂની નાની - મોટી ૧૯૫૨૨ બાટલીઓ મળી આવતા ધર્મેશ નવલભાઈ યાજ્ઞિકની ધરપકડ કરી ઈંગ્લિશ દારૂ, ત્રણ વાહન અને મોબાઈલ ફોન સહિત કુલમળી રૂ. ૫૩,૭૮,૫૧૭ નો મુદ્દામાલ કબ્જે કર્યો હતો.

આ દરોડા દરમિયાન જામનગર વોર્ડ નં. ૧૦ના ભાજપના મહિલા કોર્પોરેટર મંજુબેન બાંભણીયાનો પુત્ર અને જામનગરમાં રાજપાર્ક ખાતે રહેતો હિતેશ ઉર્ફે વાંગો નરશીભાઈ બાંભણીયા, સુનિલ ઉર્ફે ભૂતી ધનજીભાઈ દોણાસીયા, સુનિલ બારૈયા, જુના રેલ્વે સ્ટેશન પાસે રહેતો દિલીપ, ભાણવડના પાસ્તર ગામે રહેતો મેરુ રામા રબારી, ગુરુદ્વારા ચોકડી પાસે રહેતો યોગેશ કોળી, ભીમવાસ ખાતે રહેતો રાહુલ રેસિયા, વિમલો ડોડારો, પંચેશ્વર ટાવર પાસે રહેતો જીગો સોલંકી નામના ૧૦ શખ્સની સંડોવણી ખુલતા તેઓને ફરાર જાહેર કરી શોધખોળ હાથ ધરી છે.

ઉલ્લેખનીય છે કે, થોડા સમય પહેલા જામનગર જિલ્લામાંથી અગાઉ બે જગ્યાએથી કરોડના મુદ્દામાલ સાથેનો દારૂનો જંગી જથ્થો પોલીસે ઝડપી પાડ્યો હતો ત્યારબાદ દિવાળી પૂર્વે વધુ એક દારૂનો મસમોટો દરોડો પાડવામાં આવતા દારૂની ખેપ કરતા શખ્સોમાં ફફડાટ ફેલાયો છે.

સૌરાષ્ટ્ર આસપાસ
Owner : Leela News Network Private Limited, Printer & Publisher Shri Komalkant Fakirchand Sharma On behalf of Leela News Network Private Limited Printed At : Old Bunder Road, Bhavnagar Published at : T/6, Third Floor Business Centre Ghogha Gate Bhavnagar Editor : Rajesh Kiritbhai Dave * (Responsible for News Editing as per PRB Act)

સૌરાષ્ટ્ર આસપાસ

વિકાસની દોડમાં ખોવાતા લીલાછમ સપના

ભારતના નકશામાં મધ્યપ્રદેશને હૃદયપ્રદેશ કહેવામાં આવે છે, અને પર્યાવરણની દ્રષ્ટિએ પણ તે હૃદય જ છે. દેશમાં સૌથી વધુ જંગલ ધરાવતું રાજ્ય મધ્યપ્રદેશ છે. ભારતમાં કુલ ૮,૨૭,૩૫૭ ચોરસ કિલોમીટર વિસ્તારમાં જંગલો અને વૃક્ષો છે, જે દેશના કુલ ભૌગોલિક વિસ્તારના ૨૫.૧૭ ટકા છે. આમાં એકલા મધ્યપ્રદેશનો હિસ્સો ૭૭,૦૭૩ ચોરસ કિલોમીટર છે. કાન્હા, પેંચ, બાંધવગઢ જેવા વિશ્વપ્રસિદ્ધ વાઘ અભયારણ્યો આ જ રાજ્યમાં છે. પરંતુ દુઃખની વાત એ છે કે આજે સૌથી વધુ જંગલ ધરાવતું રાજ્ય જ સૌથી ઝડપથી જંગલ ગુમાવી રહ્યું છે.ભારતીય વન સ્થિતિ અહેવાલ ૨૦૨૩ ના આંકડા ચોંકાવનારા છે. વર્ષ ૨૦૧૯ માં મધ્યપ્રદેશમાં વન વિસ્તાર ૭૭,૪૮૨ ચોરસ કિલોમીટર હતો, જે ૨૦૨૩ માં ઘટીને ૭૭,૦૭૩ થઈ ગયો. એટલે કે ચાર વર્ષમાં ૬૧૨ ચોરસ કિલોમીટર જંગલ સીધું ઓછું થઈ ગયું. આ ઘટાડો નાનો નથી. આ આખા ભોપાલ શહેર કરતાં પણ મોટો વિસ્તાર છે.આ ઘટાડાનું મુખ્ય કારણ છે વિકાસના નામે વન જમીનનું બિન-વનીકરણ ઉપયોગમાં પરિવર્તન. કેન્દ્ર સરકારના આંકડા મુજબ ૨૦૧૪ થી ૨૦૨૪ ના દસ વર્ષમાં દેશભરમાં ૧,૭૩,૦૦૦ હેક્ટર વન જમીનને ઉદ્યોગો, ખાણો અને અન્ય કામો માટે મંજૂરી આપવામાં આવી છે. આમાં આશ્ચર્યજનક રીતે ૨૨ ટકા હિસ્સો એકલા મધ્યપ્રદેશનો છે. વન જમીનને વિકાસ માટે આપવામાં મધ્યપ્રદેશ દેશમાં પ્રથમ નંબરે છે. આનો અર્થ એ થયો કે દેશમાં સૌથી વધુ વનનાબૂદી મધ્યપ્રદેશમાં થઈ છે.સવાલ એ છે કે મધ્યપ્રદેશ જ કેમ નિશાના પર છે? તેનું કારણ તેની કુદરતી સંપત્તિ છે. અહીં કોલસાના વિશાળ ભંડારો છે, હીરાની ખાણો છે, બોક્સાઈટ અને અન્ય ખનીજો છે. બક્સવાહા જંગલમાં હીરાની ખાણ માટે લાખો વૃક્ષો કાપવાનો પ્રસ્તાવ તેનું ઉદાહરણ છે. આ ઉપરાંત મોટા બંધ, થર્મલ પાવર પ્લાન્ટ, રસ્તા અને રેલવે લાઇન માટે પણ હજારો હેક્ટર જંગલ કાપવામાં આવી રહ્યું છે. કાયદો કહે છે કે તેના બદલામાં બીજે વળતર વનીકરણ કરવામાં આવશે, પરંતુ શું એક કુદરતી જંગલની બરાબરી માનવસર્જિત વાવેતર કરી શકે?કુદરતી જંગલ અને વાવેતર વચ્ચે જમીન-આસમાનનો તફાવત છે. કુદરતી જંગલમાં સેંકડો પ્રકારના વૃક્ષો, વેલાઓ, ઘાસ, જીવજંતુઓ અને પ્રાણીઓ એકબીજા પર નિર્ભર રહીને જીવે છે. તે જમીનના પાણીને સાચવે છે, હવાને શુદ્ધ કરે છે અને આબોહવાને નિયંત્રિત કરે છે. જ્યારે વળતર વનીકરણમાં ઘણીવાર એક જ પ્રકારના વૃક્ષોની હારમાળા ઊભી કરવામાં આવે છે, જેને જંગલ ન કહી શકાય. તે હરિયાળી દેખાય, પણ તેમાં જીવન નથી હોતું.આ વન વિનાશની સૌથી મોટી અસર ત્યાં રહેતા આદિવાસી સમુદાય પર પડે છે. મધ્યપ્રદેશની વસ્તીના ૨૧ ટકાથી વધુ લોકો આદિવાસી છે, જેમનું જીવન સંપૂર્ણપણે જંગલ પર આધારિત છે. તેમનું ભોજન, દવા, ઘર અને સંસ્કૃતિ બધું જંગલમાંથી આવે છે. જ્યારે જંગલ કપાય છે ત્યારે તેમની આજીવિકા જ નથી છીનવાતી, તેમની ઓળખ પણ છીનવાઈ જાય છે. વન અધિકાર કાયદા હેઠળ તેમની સંમતિ લેવી જરૂરી છે, પરંતુ ઘણીવાર આ પ્રક્રિયા માત્ર કાગળ પર જ થાય છે.તેથી હવે મધ્યપ્રદેશે નક્કી કરવું પડશે કે તેને કેવો વિકાસ જોઈએ છે. શું એવો વિકાસ કે જે પોતાના જ ફેફસાને કાપી નાખે? સાચો વિકાસ એ છે જે જંગલની સાથે ચાલે, જંગલને કાપીને નહીં. દરેક પ્રોજેક્ટને મંજૂરી આપતા પહેલા તેની સાચી પર્યાવરણીય અસરનું મૂલ્યાંકન થવું જોઈએ, તેનો કોઈ વિકલ્પ છે કે નહીં તે તપાસવું જોઈએ અને સ્થાનિક ગ્રામસભાની સાચી સંમતિ લેવી જોઈએ. જો ૭૭ હજાર ચોરસ કિલોમીટરનું ગૌરવ ધરાવતું રાજ્ય આજે જ નહીં જાગે, તો આવતીકાલે તેની પાસે વિકાસના આંકડા હશે, પણ શ્વાસ લેવા માટે હરિયાળી નહીં હોય.

વિનમ્રતા જીવનવિકાસની આધારશિલા છે...અહંકાર જીવનવિનાશની આધારશિલા છે...

કરંટ ટોપિક

'વિનયશીલ બનવા માટે બે વાત લક્ષ્યમાં રાખીએ : એક એ કે 'હું કાંઈ નથી' આવો અહંશૂન્ય ભાવ રાખવો. અમે એક સ્થળે આ ભાવ કેળવવા એવો અનુરોધ કર્યો હતો કે 'કાળના અનંત પ્રવાહમાં મારું અસ્તિત્વ તણખલાથી વિશેષ કાંઈ જ નથી.' આવું દરેક વ્યક્તિએ પ્રમાણિકતાથી માનવું. બીજી વાત એ કે જે જે ઉપકારી વ્યક્તિત્વો છે એના પ્રત્યે સદૈવ વિનયભાવ રાખવો. આનાથી કૃતજ્ઞાતા અને વિનયશીલતા બન્ને ગુણો સચવાશે. આ રીતે પ્રાપ્ત થતી વિનયશીલતા ક્રમશ : સમ્યગ્દર્શનાદિ ગુણોની અને અંતે મોક્ષની પણ પ્રાપ્તિ કરાવે જ.'

શુદ્ધ ધર્મની પ્રાપ્તિની ભૂમિકારૂપ જે એકવીશ ગુણો ધર્મરત્નપ્રકરણગ્રન્થમાં દર્શાવાયા છે તેની ચિંતનયાત્રામાં આજે આપણે વિચારીશું અઢારમો ગુણ. એનું નામ છે વિનયશીલતા.

શાસ્ત્રો અને સુભાષિતકારો એમ જણાવે છે કે ગુણોની સૃષ્ટિમાં એકેકથી ચડિયાતા ગુણો ભલે અનેક હોય. પરંતુ સર્વ ગુણોના જન્મદાતા બની રહે તેવા ગુણો બે જ છે. તેમાં એક છે વિનયશીલતા અને બીજો છે ગુણાનુરાગિતા. ' જે જે વ્યક્તિ યા વસ્તુનો અનુરાગ હોય તે તે વ્યક્તિ યા વસ્તુની પ્રાપ્તિનો પુરુષાર્થ કરે' આ સામાન્ય દૃષ્ટિની વિચારણા ય એ સ્પષ્ટ સમજાવી જાય છે કે જે જે ગુણો પ્રત્યે જીવનમાં અનુરાગ જામે તે તો ગુણોનો પુરુષાર્થ અને પ્રાપ્તિ આસાનીથી શક્ય બને. આ સંદર્ભમાં જરૂર કહી શકાય કે ગુણાનુરાગ અન્ય ગુણોનો જન્મદાતા ગુણ છે.આની જેમ વિનયશીલતા પણ અન્ય તમામ ગુણોનો જન્મદાતા છે. માટે આ ગુણનાં વિવરણમાં ગ્રન્થકારે આ શબ્દો લખ્યા છે કે 'વિણઓ સવ્વનુણાણં મૂલં.' આ કથનને પણ આપણે ઉપરોક્ત જેવી જ સામાન્ય દૃષ્ટિની વિચારણાથી સમજીએ તો, ધારો કે એક મહાત્મા ઉત્તમ સંયમી-ચારિત્રવંત છે. વિનયી વ્યક્તિ એમની સાથે અત્યંત વિનયપૂર્વક વર્તે એટલે એ ચારિત્રવંતની કૃપા એના પર વરસે કલસ્વરૂપે એ સ્વયં ચારિત્રથી સંયમભાવથી અલંકૃત થાય. ધારો કે એક વ્યક્તિ વિદ્વાન છે. વિનયી વ્યક્તિ ખૂબ વિનમ્રતાથી એની સેવા ભક્તિ કરે એટલી એમની હાર્દિક કૃપા એના પર વરસે. પરિણામસ્વરૂપે એ સ્વયં જ્ઞાનશક્તિ પ્રાપ્ત કરે. તે તે વિશિષ્ટ ગુણોને ઉત્તમ સ્તરે આત્મસાત્ કરનાર મહાનુભાવોનો વિનય તે તે ગુણોની પ્રાપ્તિ કરાવતો હોવાથી વિનયને પણ કહેવાય છે સર્વ ગુણોનો જન્મદાતા.

'પ્રશમરતિ' ગ્રન્થકાર તો ત્યાં સુધી લખે છે કે 'તસ્માત્ કલ્યાણાનાં, સર્વેષાં ભાજનં વિનય : ' ભાવાર્થ કે તમામ કલ્યાણોનું - કલ્યાણકારી ઉત્તમ ગુણોનું પાત્ર વિનય છે !

માત્ર ધર્મક્ષેત્રે જ શા માટે ? બાહ્યક્ષેત્રે પણ વિનયશીલતા પ્રગતિ કરાવી શકે છે. ઉદાહરણરૂપે વિચારીએ તો, ધારો કે એક વ્યક્તિ રાજાની પાસે રહી નાનામાં નાની બાબતોમાં એની સાથે ખૂબ વિનમ્રતાથી વર્તે તો રાજાની કૃપા એના પર વિશેષ વરસે અને એની બાહ્ય પ્રગતિ થાય જ. ધારો કે એક બાળક સ્વભાવથી જ માતા-પિતાનો ખૂબ વિનય-ખૂબ ભક્તિ કરે તો માતા-પિતાની કૃપા એના પર વરસે અને એ ઘરની બાબતોમાં મુખ્યતા-પ્રગતિ પામે જ. આ રીતે ક્ષેત્ર બાહ્ય કે અભ્યંતર કોઈ પણ હો, વિનમ્રતાગુણ વ્યક્તિને અમાં લાભ કરાવે જ.

વિનમ્રતાનો-વિનયશીલતાનો ગુણ વ્યક્તિને ક્યાંથી ક્યાં પ્રગતિ કરાવે એ નિહાળવું છે ? તો વાંચો જૈન શાસ્ત્રોનું આ સરલ-સરસ દૃષ્ટાંતઃપરમાત્મા મહાવીરદેવના સમયની વાત. ત્યારે મગધદેશના કોઈ ગ્રામ્યવિસ્તારમાં પુષ્પશાલ નામે એક ગોપબાળક વસે. ગ્રામ્યજીવન એટલે ભણવાની ખાસ કોઈ અનુકૂળતા નહિપ પરંતુ એની માતાએ બાળપણથી એ શીખવેલ કે મોટાઓનો ખૂબ વિનય કરવો. બાળકે એ વાત બરાબર હૃદયસ્થ કરી દીધી. બાળકમાં સ્વાભાવિક જ વિનમ્રતા હતી. એમાં વળી માતાની હિતશિક્ષા ભળી. એથી એ સહુ વડિલોનો વિનય કરવા લાગ્યો. એ પિતાની સાથે જંગલમાં ગાયો ચરાવવા જાય, એમના દરેક કાર્યોમાં વગર કહ્યે એ સહાયક થાય.એક વાર એ પિતા સાથે ગામના મુખી પાસે ગયો. પિતાએ મુખીને ઝૂકી ઝૂકીને નમન કર્યા એ બાળકે મનોમન નોંધ્યું. એને થયું કે મુખી મારા પિતા કરતા મોટી વ્યક્તિ છે. તો મારે એમનો વિનય પણ કરવો જોઈએ. એ બે કલકની મુલાકાત દરમ્યાન બાળકે મુખીની વગર કહ્યે એવી સેવા કરી કે મુખી બાળક પ્રત્યે આકર્ષાઈ ગયો. મુખીએ એના પિતાને કહ્યું : 'આ બાળકને મારે ત્યાં રાખો. એનું જીવન ઉપર આવી જશે.' પિતાએ હા કહી. હવે પુષ્પશાલ મુખીના ઘરનો સદસ્ય બની ગયો.

મુખી એકદા મગધના રાજવી સમ્રાટ શ્રેણિકના દરબારમાં ગયો. ત્યાં મુખી જેવા ઘણા લોકો સમ્રાટની કુર્નિશ બજાવતા હતા. બાળક સમજી ગયો કે આ મુખીથી ય મોટા મહાનુભાવ છે. ત્યાં પણ ઉપરોક્ત ઘટનાનું પુનરાવર્તન થયું અને બાળક એના વિનયથી શ્રેણિકની નજરમાં વસી જતાં સમ્રાટે એને પોતાના મહેલમાં કાયમી રાખી લીધો. હવે એક વાર સમ્રાટ શ્રેણિકની નજરમાં વસી જતાં સમ્રાટે એને પોતાના મહેલમાં કાયમી રાખી લીધો. હવે એક વાર સમ્રાટ શ્રેણિક પ્રભુ મહાવીરદેવની ધર્મદેશના શ્રવણ કરવા ગયા ત્યારે એમણે પ્રભુને વિધિવત્ વંદન કર્યા. પુષ્પશાલને થયું આ સમ્રાટ કરતાં ય મોટા છે. એ પ્રભુની ભક્તિમાં એવો લીન થઈ ગયો કે પ્રભુના શ્રમણોની નજરમાં વસી ગયો. આખરી પરિણામ એ આવ્યું કે એની અભિલાષા નિહાળી શ્રેણિક મહારાજાએ એને દીક્ષાની સંમતિ આપી. પ્રભુનિશ્રામાં સંયમી બની એણે ઉત્તમ સંયમપાલન સાથે પ્રભુસેવા કરી. અંતે એ સદ્ગતિગામી બન્યોપ

એક સામાન્ય ગ્રામ્ય બાળક આવી પ્રગતિ પામ્યો એ નિઃશંક એની વિનયશીલતાનું જ પરિણામ હતું. વિનયશીલતા-વિનમ્રતાનો વિરોધી દુર્ગુણ છે અહંકાર. અહંકાર વ્યક્તિને ઝૂકવા-નમવા ન દે, તો અન્યોની સાચી-સારી વાત સાંભળવા ન દે. એનો અહંકાર આવા સમયે તરત ફુંફાડો મારતો ટટાર થઈ જશે કે હું શા માટે કોઈને નમું કોઈની સામે ઝુકું ? એ અહંકાર કહેશે કે 'મને બધી ખબર છે મને કોઈએ સલાહ આપવાની જરૂર નથી. ઉપકારીને ય ન ઝૂકવાની-વડિલોનું ય ન સાંભળવાની કોઈને માન સન્માન ન આપવાની આ વૃત્તિ વ્યક્તિને ધર્મક્ષેત્રે તો અવરોધરૂપ બને જ. ઉપરાંત દુન્યવી ક્ષેત્રે પણ એ વ્યક્તિ માટે અવરોધરૂપ બને. 'પ્રશમરતિ' ગ્રન્થમાં આ અહંકારની વિનાશક તાકાતની ઓળખ આપતું એક વિશેષણ આમ દર્શાવાયું છે કે 'ધર્માર્થકામવિઘ્નસ્ય.' એટલે કે અહંકાર ધર્મ-અર્થ અને કામ : આ ત્રણેય પુરુષાર્થમાં વિઘ્નરૂપ છે. ધર્મપુરુષાર્થમાં ય જો એ બાધારૂપ છે તો મોક્ષપુરુષાર્થ માટે કોઈ વાત જ ક્યાંથી વિચારાય ? હવે રહી વાત અર્થ અને કામપુરુષાર્થની અર્થાત્ દુન્યવી સ્તરની ઉપલબ્ધિની. એમાં પણ અહંકાર બાધક બનતો હોવાનું ઉપરોક્ત ગ્રન્થપંક્તિ જણાવે છે. કરવી છે એ પંક્તિની સચ્ચાઈની પ્રતીતિ ? તો વાંચો આ રમૂજ કથા :



નગરની બહાર જીવંત પાત્રો સાથે ભજવાતી રામલીલાએ રંગ જમાવ્યો હતો. રોજ એ નિહાળવા ઊમટી પડતા હજારો માનવોથી મંડપ ચિક્કાર થઈ જતો. એમાં ય આજે અંતિમ દિવસ અને રામ-રાવણનું સામસામે યુદ્ધ હોવાથી મંડપની બહાર પણ દર્શકોની મેદની છવાઈ હતી. યથાસમય રામલીલા શરૂ થઈ. આજનો મુખ્ય એપિસોડ એટલે કે રામ-રાવણનું યુદ્ધ પણ શરૂ થયું. મેદની અદ્વરશ્વાસે યુદ્ધ જોઈ રહી હતી. પરંતુ યુદ્ધ ધાર્યા કરતા વધુ ખેંચાતું ગયું. એમાં બન્યું હતું એવું કે જેમ આજની દગાબાજ લૌકિક દુનિયામાં રામતત્ત્વ કરતા રાવણતત્ત્વનું પલ્લું ભારે હોય છે તે ત્યાં શારીરિક તાકાતની દૃષ્ટિએ રામ કરતા રાવણનં પલ્લું ભારે હતું. રાવણ બનનાર એવો તાકાતવર હતો કે રામ બનનાર એને પછાડી શકે એ વાતમાં માલ ન હતો. ફક્ત નાટકની સમજૂતીનાં કારણે રાવણે હારવાનું-પડી જવાનું હતું.

પણપ એ દિવસે રાવણે એટલું ખેંચ્યુ કે હવે રામ થાકી ગયો. દિગ્દર્શકે જોયું કે જો હજુ ય લંબાતું જશે તો રાવણના બદલે રામ પડી જશે- હારી જશે. એણે પડદા પાછળથી બે-ત્રણવાર રાવણને સંદેશો આપ્યો કે 'બસ હવે તું પડી જા.' પરંતુ તો ય પેલો પડયો નહિ. આખરે દિગ્દર્શકે મંચ સુધી ઘસી આવીને બૂમ પાડી : 'અલ્યા, પડ. આ તો રામલીલાની મજા બગડી રહી છે.' પેલાએ માથું ધુણાવતા ઉત્તર આપ્યો : ' આજે જે થવું હોય તે થાય. હું નહિ જ પડું.' પણ કેમ ? દરેક રામલીલામાં તો તું પડે જ છે.' એ અલગ છે અને આજની વાત અલગ છે. આજે મારા સાસુ-સસરા આ મેદનીમાં છે. એમની સામે હું હરગિજ નહિ હારું-નહિ પડું !'

કહેવાની જરૂર નથી કે એના આ અહંકારે રામલીલાનો માહોલ બગાડી નાંખ્યો અને ગુસ્સે થયેલ નાટકના માલિકે પેલાને કાયમી ધોરણે રામલીલામાંથી છૂટો કરી દીધો. એના અહંકારે એને અર્થપુરુષાર્થનું કાયમી નુકસાન કર્યું.અહંકારના નુકસાનો અને વિનયશીલતાના લાભો નિહાળ્યા પછી વિનયશીલ બનવા માટે બે વાત લક્ષ્યમાં રાખીએ : એક એ કે હું કાંઈ નથી આવો અહંશૂન્ય ભાવ રાખવો. અમે એક સ્થળે આ ભાવ કેળવવા એવો અનુરોધ કર્યો હતો કે 'કાળના અનંત પ્રવાહમાં મારું અસ્તિત્વ તણખલાથી વિશેષ કાંઈ જ નથી.' આવું દરેક વ્યક્તિએ પ્રામાણિકતાથી માનવું. બીજી વાત એ કે જે જે ઉપકારી વ્યક્તિત્વો છે એના પ્રત્યે સદૈવ વિનયભાવ રાખવો. આનાથી કૃતજ્ઞાતા અને વિનયશીલતા બન્ને ગુણો સચવાશે. આ રીતે પ્રાપ્ત થતી વિનયશીલતા ક્રમશ : સમ્યગ્દર્શનાદિ ગુણોની અને અંતે મોક્ષની પ્રાપ્તિ કરાવે જ. સ્વયં ગ્રન્થકારે જ વિનયગુણની ગાથામાં આથી લખ્યું છે કે વિનય સમ્યગ્દર્શનાદિ ગુણોનું અને તે ગુણો મોક્ષનું મૂલ છે.છેલ્લે વિનીતતા-વિનમ્રતા કેવી હોવી જોઈએ એ દર્શાવતી શાયરી સાથે સમાપન કરીએ કે :ઝૂકના સીખના હૈ તો કલમસે સીખો, જબ ભી ચલતી હૈ સર ઝૂકા કે હી ચલતી હૈપ

જીવનમાં શુધ્ધતા સંયમની શક્તિ એકદમ આવતી જ નથી

વિશેષ

જીવનમાં ચારિત્ર એટલે સારી અને નરસી ટેવોનું પોટલું છે. આત્મિક સત્યસ્વરૂપ ટેવો એટલે જીવનમાં પુનરાવર્તન અને પરિવર્તિત થયેલી ટેવો જે માણસના ચરિત્રને સો ટકા સુધારી શકે છે

આમ નિસ્વાર્થ ભાવે અપેક્ષા આશા વિના કર્તા ભાવને મનમાંથી તિલાંજલિ આપી ને અહંકારથી મુક્ત થઈને કર્મો કર્યે જ જાવ કારણ કે કર્મો જ ચિત્તને શુધ્ધ કરે છે, સ્થિર કરે છે. આમ કર્મ છોડાય નહીં પણ કર્તા ભાવને છોડો અને કર્મો કરો એને સાચો ઉપાય છે.

જીવનમાં નિરંતર પવિત્ર અને આત્મિક સત્યાના આધાર વાળા જ વિચારો કર્યે રાખો આજ હલકા ખરાબ દુ-ષ્ટ વિચારોને દબાવવાનો સર્વ શ્રેષ્ઠ એક માત્ર ઉપાય છે, આમ જીવનમાં ચારિત્ર એટલે સારી અને નરસી ટેવોનું પોટલું છે, અને આત્મિક સત્યસ્વરૂપ ટેવો એટલે જીવનમાં પુનરાવર્તન અને પરિવર્તિત થયેલી ટેવો જે માણસના ચરિત્રને સો ટકા સુધારી શકે છે, અને આત્મિક સત્યમાં સ્થિર કરે છે., અને ધ્યાનની આંતર સાધના દ્વારા જ માણસ સ્થિત પ્રજ્ઞા અને ત્રિગુણાંતિત બની શકે છે, જે જીવનની મહા સિધ્ધિ છે, પણ આનાં માટે લાંબી ધ્યાનની સાધનાની જરૂર પડે છે.આમ પોતાની જ સારી અને સત્ય સ્વરૂપ વૃત્તિઓને ચિત્તમોં સંપૂર્ણ રીતે સ્થિર રાખવાનો નિરંતર પ્રયત્ન કરતાં જ રહેવું જોઈએ, એજ સાધકની પવિત્ર ફરજ બને છે, અને મનને તરંગો વિનાનું એટલે એમાં તરંગો ઉઠતાં અટકાવવાનો પ્રયાસ નિયમિત કરતાં જ રહેવું જોઈએ.

આમ સત્ય સ્વરૂપ થવાના ધ્યેયને પૂર્ણ કરવા માટે સ્વસ્થતાપૂર્વક લાંબા સમય સુધી આત્મિક સત્યમાં સ્થિર થઈને નિરંતર પ્રયત્ન કરતાં જ રહેવું જોઈએ. જીવનમાં શુધ્ધતા સંયમની શક્તિ એકદમ આવતી જ નથી તેને માટે માણસે લાંબા સમય સુધી ધ્યાનની સાધના કરવી જ પડે છે, જાગૃતિપૂર્વક જીવન જીવવાની જરૂરિયાત છે, આમ નિરંતર ધ્યાનનો અભ્યાસ જ કરવાથી માણસ પોતાના જ પરમ સત્યમાં સ્થિર થાય છે, એજ જીવનની સિધ્ધી છે.

સફળતાના શિખરે બિરાજીને ભ્રષ્ટાચાર મુક્ત બનતો એક અનોખો દેશ સિંગાપોર

આસપાસ ચોપાસ

સુરેશ ભટ્ટ

સિંગાપોરને થર્ડ વર્લ્ડમાંથી ફર્સ્ટ વર્લ્ડની કેટેગરીમાં લાવી દેનાર નેતાની આ વાત છે. દુનિયાના નકશા પર એક એવો નાનકડો દેશ છે જેને આજે સફળતાનો પર્યાય માનવામાં આવે છે, પરંતુ છ દાયકા પહેલા તેની સ્થિતિ અત્યંત દયનીય હતી. કુદરતી સંસાધનોનું નામોનિશાન નહીં, પીવાના પાણી માટે પણ પાડોશી દેશ પર નિર્ભરતા, બેરોજગારી, ગંદકી, ગીચ ઝૂંપડપટ્ટીઓ, ભાષાવાદ અને કોમવાદના ઝઘડા અને ચારે બાજુ ફેલાયેલો ભ્રષ્ટાચાર, આ હતું ૧૯૬૫ના સ્વતંત્ર સિંગાપોરનું વાસ્તવિક ચિત્ર. દુનિયાના ઘણા નિષ્ણાતોએ તો એવી આગાહી પણ કરી હતી કે આ દેશ લાંબો સમય ટકી જ નહીં શકે. પરંતુ આ તમામ નકારાત્મક આગાહીઓને ખોટી પાડીને સિંગાપોરના પ્રથમ વડાપ્રધાન લી ક્વાન યુએ અશક્યને શક્ય કરી બતાવ્યું. તેમણે માત્ર એક શહેર જેટલા વિસ્તારમાં ફેલાયેલા આ દેશને એક મજબૂત વિચારધારા, શિસ્ત, લાંબા ગાળાના આયોજન અને ભ્રષ્ટાચાર પ્રત્યે જરાય સહનશીલતા નહીં દાખવવાની નીતિથી સીધો થર્ડ વર્લ્ડમાંથી ફર્સ્ટ વર્લ્ડમાં મૂકી દીધો. આ ચમત્કાર એક દિવસમાં નથી થયો. તેની પાછળ દાયકાઓની સખત મહેનત, શિક્ષણ પર ભાર, રહેઠાણ સુધારણા, વિશ્વ કક્ષાની ઈન્ફ્રાસ્ટ્રક્ચર સુવિધા અને સૌથી મહત્વનું, કાયદાના શાસનને સર્વોપરી બનાવવાની નીતિ રહેલી છે. લી ક્વાન યુએ પોતે તેમના પ્રખ્યાત પુસ્તક હ્વદ્વિ રૈક્ષિ ઉક્ષિર્ક્ષ્ હ્વૈજિં માં આ સમગ્ર યાત્રાનું વર્ણન કર્યું છે.

આ ચમત્કારિક દેશનો પરિચય પણ એટલો જ રસપ્રદ છે. સિંગાપોર એક સિટી-સ્ટેટ છે, એટલે કે આખો દેશ એક જ શહેરનો બનેલો છે. તમે તેને સિંગાપોર શહેર કહો કે સિંગાપોર દેશ કહો, બંને એક જ છે. આ સંદર્ભમાં ભારત સાથે તેની સરખામણી કરીએ તો આંકડા ચોંકાવનારા છે. ભારતનો કુલ વિસ્તાર ૩૨,૮૭,૨૬૩ ચોરસ કિલોમીટર છે, જ્યારે સિંગાપોરનો કુલ વિસ્તાર માત્ર ૭૧૯ ચોરસ કિલોમીટર છે, એટલે કે ભારત કરતાં લગભગ ૪૫૦૦ ગણો નાનો. વસ્તીની દ્રષ્ટિએ ભારતની વસ્તી ૧.૪૬ અબજની આસપાસ છે, જ્યારે સિંગાપોરની વસ્તી માત્ર ૬૧ લાખ જેટલી છે. પરંતુ વસ્તી ગીચતાની વાત કરીએ તો સિંગાપોર દુનિયાના સૌથી ગીચ દેશોમાંનો એક છે. આર્થિક રીતે જોઈએ તો તફાવત વધુ સ્પષ્ટ થાય છે. ભારતની નોમિનલ જીડીપી પર કેપિટા આવક લગભગ ૨૮૧૩ ડોલર છે, જે વૈશ્વિક સ્તરે ૨૦૦ દેશોમાં ૧૬૮મા ક્રમે છે. જ્યારે સિંગાપોરની નોમિનલ જીડીપી પર કેપિટા આવક ૯૧,૦૦૦ ડોલરથી પણ વધુ છે, જે વિશ્વમાં ચોથા ક્રમે અને એશિયામાં પ્રથમ ક્રમે છે. આ આંકડા જ બતાવે છે કે નાના કદ છતાં સિંગાપોરે કેટલી મોટી આર્થિક છલાંગ લગાવી છે.

સિંગાપોર આજે વિશ્વનું પ્રથમ પંક્તિનું ફાઈનાન્શિયલ અને ટ્રેડિંગ હબ કેવી રીતે બન્યું તેની પાછળ લી ક્વાન યુની દૂરંદેશી આર્થિક નીતિઓ છે. આઝાદી સમયે સિંગાપોર પાસે કોઈ મોટો ઉદ્યોગ નહોતો. લી ક્વાન યુ સમજી ગયા હતા કે જો દુનિયાને સિંગાપોરમાં રોકાણ કરવા માટે આકર્ષવું હોય તો સૌથી પહેલા વિશ્વાસનું વાતાવરણ ઊભું કરવું પડશે. તેમણે વિદેશી રોકાણકારો માટે દરવાજા ખુલ્લા મૂકી દીધા, ટેક્સમાં રાહત આપી, ઝડપથી મંજૂરી મળે તેવું સિંગલ વિન્ડો તંત્ર વિકસાવ્યું અને સૌથી અગત્યનું, રાજકીય સ્થિરતા અને કાયદાનું શાસન સુનિશ્ચિત કર્યું. તેમણે મલક્કા સ્ટ્રેટ પાસે આવેલા વ્યૂહાત્મક સ્થાનનો પૂરો લાભ લીધો અને સિંગાપોર બંદરને દુનિયાનું સૌથી વ્યસ્ત અને કાર્યક્ષમ બંદર બનાવ્યું. સાથે સાથે ચાંગી એરપોર્ટને વૈશ્વિક ઉડ્ડયન હબ બનાવવામાં આવ્યું. સરકારે શિક્ષણ પાછળ ખૂબ મોટું રોકાણ કર્યું અને અંગ્રેજી ભાષાને કામકાજની મુખ્ય ભાષા બનાવી, જેથી આંતરરાષ્ટ્રીય કંપનીઓને ત્યાં કામ કરવામાં સરળતા રહે. કરપ્શન ફ્રી વહીવટ અને ઝડપી ન્યાય પ્રણાલીના કારણે આજે ગૂગલ, માઈક્રોસોફ્ટ, ટીમી જેવી હજારો બહુરાષ્ટ્રીય કંપનીઓનું એશિયા હેડક્વાર્ટર સિંગાપોરમાં છે. આમ, કુદરતી સંસાધનો વગર પણ માનવ સંસાધન અને નીતિઓના જોરે સિંગાપોર ગ્લોબલ ફાઈનાન્શિયલ સેન્ટર બની ગયું.હવે સૌથી મહત્વનો પ્રશ્ન એ છે કે સિંગાપોર ભ્રષ્ટાચાર મુક્ત કેવી રીતે બન્યું. આનો જવાબ લી ક્વાન યુના વ્યક્તિત્વ અને તેમની કડક નીતિઓમાં છુપાયેલો છે. ભારતને ૧૫ ઓગસ્ટ ૧૯૪૭ના રોજ આઝાદી મળી, જ્યારે સિંગાપોરને ૯ ઓગસ્ટ ૧૯૬૫ના રોજ સંપૂર્ણ સ્વતંત્રતા મળી, એટલે કે ભારતના લગભગ ૧૮ વર્ષ પછી. લી ક્વાન યુએ ૫ જૂન ૧૯૫૯ના રોજ સત્તાનું સુકાન સંભાળ્યું ત્યારથી જ નક્કી કરી લીધું હતું કે દેશના વિકાસના દરેક ડોલરનો પૂરેપૂરો હિસાબ રાખવામાં આવશે અને વચ્ચે એક પણ ડોલરનો ભ્રષ્ટાચાર થવા દેવામાં આવશે નહીં. તેમણે ક્યારેય ભ્રષ્ટાચાર મુક્ત સિંગાપોરનું નાટકીય સ્લોગન આપ્યું નહીં, પરંતુ સીધું જ કામ કરીને બતાવ્યું. તેઓ એશિયાના અન્ય દેશોના નેતાઓના ભ્રષ્ટાચાર, લોભ અને નૈતિક અધઃપતન જોઈને અત્યંત વ્યથિત થતા હતા. તેઓ માનતા હતા કે જ્યારે દેશના નેતાઓ જ ભ્રષ્ટ હોય ત્યારે દેશની અધોગતિ નિશ્ચિત છે. આથી તેમણે અંગ્રેજોએ ૧૯૫૨માં સ્થાપેલા કરપ્ટ પ્રેક્ટિસીસ ઈન્વેસ્ટિગેશન બ્યુરોને વધુ સત્તાઓ આપી અને તેને સીધું વડાપ્રધાન કાર્યાલય હેઠળ મૂક્યું. આ બ્યુરો ગમે તેટલા મોટા અધિકારી કે પ્રધાન સામે પણ તપાસ કરી શકતું હતું. લી ક્વાન યુએ અધિકારીઓની વિવેકાધીન સત્તા એટલે કે ડિસ્ક્રિશનરી પાવર પર ચાંપતી નજર રાખવાની વ્યવસ્થા ગોઠવી. કોઈ પણ પ્રધાન કે અધિકારી પોતાના અંગત સ્વાર્થ માટે સત્તાનો દુરુપયોગ ન કરે તે માટે કડક નિયમો બનાવ્યા. તે સમયે પોલીસના નીચલા સ્તરે, રસ્તા પર લારી ગલ્લા ચલાવનારાઓ પાસેથી હપ્તા ઉઘરાવવા અને રેવન્યુ ખાતાના તલાટીઓમાં લાંચનું પ્રમાણ વધારે હતું. લી ક્વાન યુએ આવા નાના ભ્રષ્ટાચારને પણ મોટી સજા કરીને દાખલો બેસાડ્યો. સાથે સાથે તેમણે પ્રધાનો અને ઉચ્ચ અધિકારીઓના પગાર વિશ્વ કક્ષાના અને ખાનગી ક્ષેત્રની સમકક્ષ કરી દીધા, જેથી તેમને લાંચ લેવાની જરૂર જ ન પડે. તેમનો સ્પષ્ટ સંદેશ હતો કે પ્રમાણિકતાનું મૂલ્ય ચૂકવવું પડે અને ભ્રષ્ટાચારની કિંમત તો તેનાથી પણ વધુ ચૂકવવી પડશે. આ નીતિના કારણે જ આજે સિંગાપોર દુનિયાના સૌથી ઓછા ભ્રષ્ટ દેશોમાં ગણાય.



નાનકડા ટાપુ પર વસેલો એક દેશ થોડા દાયકા પહેલા અતિ પછાત થતો આજે તે સફળતાના શિખર પર બિરાજમાન છે. આ ચમત્કાર કેવી રીતે થયો તે જાણવા માટે સાચો વિકાસ કોને કહેવાય તે જાણવું દરેક વ્યક્તિએ જરૂરી છે. દરેક વ્યક્તિ જો વિકાસ સાધે તો પરિવાર સમૃદ્ધ બને સમાજ સમૃદ્ધ બને અને રાષ્ટ્ર સમૃદ્ધ બને આ માટે ભ્રષ્ટાચાર દૂર થવો જોઈએ, પણ આ વસ્તુ કેવી રીતે બની તે સિંગાપોરના દાખલા પરથી જ સમજી શકાય તેમ છે.

ન્યુઝીલેન્ડ સામે અભિષેક શર્માની શાનદાર ઈનિંગની માર્ગદર્શક યુવરાજ સિંહે પ્રશંસા કરી

વેલિંગ્ટન,

વેલિંગ્ટનમાં ન્યુઝીલેન્ડ સામેની ટી ૨૦ મેચમાં, યુવા ખેલાડી અભિષેક શર્માએ માત્ર ૩૫ બોલમાં શાનદાર સદી ફટકારી, ભારતને શાનદાર જીત અપાવી. આ શાનદાર ઈનિંગ બાદ તેના માર્ગદર્શક, યુવરાજ સિંહે તેને અભિનંદન આપ્યા. પરંતુ તેણે એક રમૂજી ટિપ્પણી પણ કરી કે તે હજુ પણ યુવરાજનો ૧૨ બોલમાં ૫૦ રન બનાવવાનો ૨૦૦૭નો રેકોર્ડ તોડી શક્યો નથી અને ૧૨ બોલમાં અડધી સદી ફટકારી શક્યો નથી. મેચ પછી જ્યારે અભિષેકને યુવરાજના નિવેદન પર પ્રતિક્રિયા પૂછવામાં આવી, ત્યારે તેણે રમૂજી રીતે જવાબ આપ્યો.

મેચ દરમિયાન, અભિષેકના માર્ગદર્શક, યુવરાજ સિંહે સોશિયલ મીડિયા પર મજાકમાં કહ્યું કે અભિષેક ૧૨ બોલમાં અડધી સદી ફટકારી શક્યો નથી. જોકે, ભારતની પ્રભાવશાળી જીત પછી, યુવરાજે અભિષેકની ખૂબ પ્રશંસા કરી, કહ્યું કે તે પોતે ૩૦-૩૪ બોલમાં સદી ફટકારી શક્યો નથી. તેણે અભિષેકની શાનદાર ઈનિંગ માટે પણ પ્રશંસા કરી, તેને "સર" કહ્યો.





વેલિંગ્ટનમાં શાનદાર ઈનિંગ માટે પ્લેયર ઓફ ધ મેચ એવોર્ડ જીત્યા પછી, અભિષેક શર્માને જ્યારે યુવરાજ સિંહના ૧૨ બોલમાં અડધી સદી ફટકારવાના ટ્વિટ વિશે પૂછવામાં આવ્યું ત્યારે તે હસ્યો અને કહ્યું કે તેને ખબર નથી કે યુવરાજ ભૂતકાળમાં કેવા પ્રકારનું ક્રિકેટ રમ્યો હતો. અભિષેકે સ્પષ્ટતા કરી કે મેદાન પર જઈને માત્ર ૧૨ બોલમાં ૫૦ રન બનાવવા એ સરળ કાર્ય નથી અને તે ક્યારેક ક્યારેક જ બને છે. તેમણે કહ્યું કે એક ખેલાડી તરીકે, તે આવા રેકોર્ડ્સ અથવા સીમાચિહ્નો વિશે વિચારતો નથી; તેના બદલે, તેનું મુખ્ય લક્ષ્ય હંમેશા ટીમને મેચ જીતવામાં મદદ કરવાનું છે, અને તે દિવસે પણ તે જ તેની યોજના હતી.

ભારત અને ન્યુઝીલેન્ડ વચ્ચેની ત્રીજી ટી૨૦ મેચમાં, અભિષેક શર્માએ શાનદાર બેટિંગ કરી અને તોફાની સદી ફટકારી. યુવા ખેલાડી વૈભવ સૂર્યવંશીએ પણ શાનદાર શરૂઆત કરી, ૧૯ બોલમાં ૪૫ રન બનાવ્યા. સાથે મળીને, તેઓએ પ્રથમ વિકેટ માટે ૧૧૮ રનની ઝડપી ભાગીદારી કરી. આ પ્રભાવશાળી પ્રદર્શનને કારણે, ભારતે માત્ર ૧૩.૨ ઓવરમાં ૧૯૯ રનનો લક્ષ્યાંક હાંસલ કર્યો અને પાંચ મેચની શ્રેણીમાં અજેય લીડ મેળવી.

ન્યૂઝીલેન્ડનો વ્હાઈટ વોશ કરી ટીમ ઈન્ડિયાને આઈસીસી ટી૨૦ રેંકિંગમાં નંબર વન બનવાની તક

નવીદિલ્હી,

ટીમ ઈન્ડિયાએ ભારત વિરુદ્ધ ન્યૂઝીલેન્ડ ટી૨૦ શ્રેણીની પ્રથમ ત્રણ મેચ જીતી લીધી છે. સતત ત્રણ જીત સાથે, ભારતીય ટીમે શ્રેણી સુરક્ષિત કરી લીધી છે. બે મેચ બાકી હોવાથી, ભારતે આઈસીસી રેંકિંગમાં નોંધપાત્ર ફાયદો મેળવ્યો છે. શ્રેયસ ઐયરની આગેવાની હેઠળની ટીમ ઈન્ડિયા હવે ફરીથી નંબર વન બનવાની નજીક છે. ઈંગ્લેન્ડનું નંબર વન સ્થાન હવે ખતરામાં છે.

ટીમ ઈન્ડિયાનો ન્યુઝીલેન્ડ પ્રવાસ ચાલુ છે. શ્રેણીની પહેલી મેચ ૨૨ ઓક્ટોબરે રમાઈ હતી. ૨૧ ઓક્ટોબરના રોજ આઈસીસી ટી ૨૦ રેંકિંગ પર નજર કરીએ તો, ભારતનું રેટિંગ ૨૬૭ હતું. તે સમયે, ઈંગ્લેન્ડ ૨૬૯ રેટિંગ સાથે



ટોચના સ્થાને હતું. જોકે, હવે, ત્રણ મેચ અને ભારતની જીત પછી, ટીમ ઈન્ડિયાનું રેટિંગ વધ્યું છે. આજે, ૨૮ ઓક્ટોબરે, ભારતનું રેટિંગ ૨૬૯ પર પહોંચી ગયું છે. જેમ આપણે પહેલાથી જ ઉલ્લેખ કર્યો છે, ઈંગ્લેન્ડનું રેટિંગ સમાન છે.હવે,આઈસીસી ટી ૨૦ રેંકિંગમાં ભારત અને ઈંગ્લેન્ડના રેટિંગ સમાન છે, પરંતુ જ્યારે દશાંશ બિંદુમાં ઉમેરવામાં આવે છે, ત્યારે ઈંગ્લેન્ડને થોડો ફાયદો છે. જો કે, તે ચોક્કસ છે કે ઈંગ્લેન્ડનું નંબર વન સ્થાન જોખમમાં છે. ભારત વિરુદ્ધ ન્યુઝીલેન્ડ ટી૨૦ શ્રેણીની ચોથી મેચ શુક્રવારે રમાશે, ત્યારબાદ રવિવારે અંતિમ મેચ રમાશે.

કોફી વિથ કરણમાં અભિનેત્રી જાહ્નવી તેના અંગત જીવનનો એક ભાવનાત્મક કિસ્સો શેર કરશે

મુંબઈ,

બોલીવુડ અભિનેત્રી જાહ્નવી કપૂર તેની ફિલ્મો તેમજ તેના અંગત જીવન માટે હેડલાઈન્સમાં રહે છે. લાંબા સમયથી, તેનું નામ શિખર પહારિયા સાથે જોડાયું છે. બંને ઘણીવાર કૌટુંબિક મેળાવડા અને જાહેર કાર્યક્રમોમાં સાથે જોવા મળે છે, અને અભિનેત્રી ક્યારેય તેની સાથેના સંબંધોનો સ્વીકાર કરવામાં અચકાતી નથી. તેઓ સોશિયલ મીડિયા પર એકબીજા પર પ્રેમનો વરસાદ પણ વરસાવે છે. કરણ જોહરના લોકપ્રિય ચેટ શો, "કોફી વિથ કરણ" ના આગામી એપિસોડમાં, જાહ્નવી કપૂર તેના અંગત જીવનનો એક ભાવનાત્મક કિસ્સો શેર કરશે. એપિસોડ દરમિયાન, તેણીએ ખુલાસો કર્યો કે ૨૦૧૮ માં



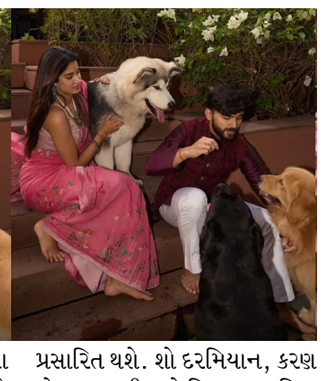

તેની માતા શ્રીદેવીના મૃત્યુ પછીના મુશ્કેલ સમયમાં શિખર તેનો સહારો કેવી રીતે બન્યો.કોફી વિથ કરણ" ના આગામી એપિસોડમાં, જાહ્નવી કપૂર તેના "સની સંસ્કારી કી તુલસી કુમારી" ના સહ-અભિનેતા વરુણ ધવન સાથે જોવા મળશે. આ એપિસોડ આજે રાત્રે ૭ વાગ્યે પ્રસારિત થશે. શો દરમિયાન, કરણ જોહર જાહ્નવી સાથે શિખર પહારિયા સાથેના તેના સંબંધો વિશે વાત કરે છે. તે તે સમયને યાદ કરે છે જ્યારે શ્રીદેવીના મૃત્યુ પછી શિખર તેની સાથે ઉભો હતો. અહેવાલો અનુસાર, તે સમયે બંને સત્તાવાર રીતે સંબંધમાં નહોતા, પરંતુ શિખરે જાહ્નવીની નજીક રહેવા માટે તેના જીવનમાં ઘણા ફેરફારો કર્યા હતા. કરણ જોહર જાહ્નવીને પૂછે છે કે શું તેણી હંમેશા જાણતી હતી કે શિખર તેનો જીવનસાથી હશે. જવાબમાં, જાહ્નવી એક ઘટનાનું વર્ણન કરે છે જે તેમના સંબંધોની ઊંડાઈ દર્શાવે છે. અભિનેત્રી સમજાવે છે કે શિખર તે સમયે લંડનમાં અભ્યાસ કરી રહ્યો હતો, પરંતુ તેની માતાના મૃત્યુ પછી, તેણે અભ્યાસમાંથી વિરામ લીધો અને મુંબઈ પાછો ફર્યો.જાહ્નવીના જણાવ્યા મુજબ, શિખરે તે સમયે તેની સાથે રહેવા માટે શાંતિથી તેની રહેવાની વ્યવસ્થા બદલી નાખી હતી. અભિનેત્રી સમજાવે છે કે તે સમય દરમિયાન, શિખર તેના પિતા સાથે મુંબઈ ટાઉન વિસ્તારમાં રહેતો હતો.

કાગીસો રબાડાએ ટેસ્ટ ક્રિકેટમાં ૨૩મી વખત શૂન્ય રન પર આઉટ થઈને શરમજનક રેકોર્ડ બનાવ્યો

કેપટાઈન,

કેપટાઉનમાં દક્ષિણ આફ્રિકા અને ઓસ્ટ્રેલિયા વચ્ચેની ત્રીજી ટેસ્ટના પહેલા દિવસે, દક્ષિણ આફ્રિકાના ઝડપી બોલર કાગીસો રબાડાએ એક શરમજનક રેકોર્ડ બનાવ્યો જેને તે ભૂલી શકશે નહીં. પહેલા દિવસે, ઓસ્ટ્રેલિયન ફાસ્ટ બોલર મિશેલ સ્ટાર્કની ઘાતક બોલિંગ સામે રબાડા પોતાનું ખાતું પણ ખોલી શક્યા નહીં. તે હવે ટેસ્ટ ક્રિકેટમાં દક્ષિણ આફ્રિકા માટે સૌથી વધુ શૂન્ય રન બનાવનાર બેટ્સમેન બની ગયો છે. ટેસ્ટ ક્રિકેટના ઈતિહાસમાં આ ૨૩મો પ્રસંગ હતો જ્યારે રબાડા શૂન્ય આઉટ થયા હતા. આ રેકોર્ડમાં તેમણે મોર્ન મોર્કલનો



૨૨ શૂન્ય આઉટનો રેકોર્ડ તોડ્યો હતો.દક્ષિણ આફ્રિકા અને ઓસ્ટ્રેલિયા વચ્ચેની શ્રેણીની આ મહત્વપૂર્ણ અને રોમાંચક મેચમાં, ટોસ હારી પહેલા બેટિંગ કરવાનો નિર્ણય લેનારા યજમાન ટીમે સારી શરૂઆત કરી હતી. એક સમયે, દક્ષિણ આફ્રિકાએ શાનદાર રમત રમી અને મોટા સ્કોરનો પાયો નાખ્યો, પરંતુ ઓસ્ટ્રેલિયન બોલરોએ પાછળથી શાનદાર વાપસી કરી, આખી ટીમને ૮૨.૩ ઓવરમાં ૩૨૯ રનમાં આઉટ કરી દીધી. ઈનિંગ્સના અંતે, મિશેલ સ્ટાર્કે તબાહી મચાવી અને આફ્રિકન બેટિંગ ઓર્ડરને તોડી નાખ્યો. સ્ટાર્કે ૮૩મી ઓવરના ત્રીજા બોલ પર કાગીસો રબાડાને શૂન્ય આઉટ કરીને દક્ષિણ આફ્રિકાની ઈનિંગ્સનો અંત લાવ્યો.જોકે કાગીસો રબાડાને વિશ્વના સૌથી ખતરનાક બોલરોમાંના એક માનવામાં આવે છે, પરંતુ ટેસ્ટ ક્રિકેટમાં તેમનો ખરાબ રેકોર્ડ છે જેને તે ક્યારેય ભૂલવા માંગશે નહીં. મેચના પહેલા દિવસે, ઓસ્ટ્રેલિયન બોલર મિશેલ સ્ટાર્કની જવલંત બોલિંગ સામે દક્ષિણ આફ્રિકાની આખી ટીમ ૩૨૯ રનમાં ઓલઆઉટ થઈ ગઈ હતી.

લોસ એન્જલસમાં ફિલ્મ રામાયણનું ખાસ સ્ક્રીનિંગ : રણબીર કપૂર, સાઈ પલ્લવી અને યશની એન્ટ્રી પર 'જય શ્રી રામ' ના નારા

મુંબઈ,

ભારતીય સિનેમા ફિલ્મ 'રામાયણઃ રાઇઝ ઓફ અ લિજેન્ડ' ને લઈને ઉત્સાહ વધી રહ્યો છે. દરમિયાન, ફિલ્મની ટીમે અમેરિકાના લોસ એન્જલસમાં એક ખાસ સ્ક્રીનિંગનું આયોજન કર્યું હતું. ફિલ્મના મુખ્ય કલાકારો, રણબીર કપૂર, સાઈ પલ્લવી અને યશ, મંગળવાર, ૨૭ ઓક્ટોબરના રોજ એકેડેમી મ્યુઝિયમ ઓફ મોશન પિક્ચર્સ ખાતે આયોજિત આમંત્રણ-માત્ર પ્રીમિયરમાં હાજરી આપી હતી. દિગ્દર્શક નિતેશ તિવારી અને નિર્માતા નમિત મલ્હોત્રા પણ હાજર હતા. સોશિયલ મીડિયા પર ફરતા વીડિયોમાં સ્ટાર્સ રેડ કાર્પેટ પર



ફોટા માટે પોઝ આપતા જોવા મળ્યા હતા. કાર્યક્રમ દરમિયાન ચાહકોએ "જય શ્રી રામ" ના નારા લગાવ્યા હતા, જેનાથી વાતાવરણમાં રોમાંચ ફેલાયો હતો. ભારતીય પૌરાણિક કથાઓ પર આધારિત આ ભવ્ય ફિલ્મના આંતરરાષ્ટ્રીય સ્ક્રીનિંગે ફરી એકવાર ચર્ચા જગાવી છે.

લોસ એન્જલસ ઈવેન્ટમાં કલાકારોના દેખાવે પણ ધ્યાન ખેંચ્યું હતું. ભગવાન રામની ભૂમિકા ભજવતા રણબીર કપૂરે ચાંદીના રંગનો ચમકતો બંધગલા ડ્રેસ પહેર્યો હતો. તેના દેખાવે પરંપરાગત ભારતીય પોશાકને આધુનિક ટ્વિસ્ટ સાથે મિશ્રિત કર્યો હતો. ફિલ્મમાં સીતાની ભૂમિકા ભજવતી સાઈ પલ્લવી, જટિલ ભરતકામવાળી લાલ ઝરદોઝી સાડી પહેરીને આવી હતી. તેણીએ ખુલ્લા વાળ સાથે હળવો મેકઅપ પસંદ કરીને પોતાનો દેખાવ સરળ રાખ્યો હતો. દરમિયાન, રાવણની ભૂમિકા ભજવતા અને ફિલ્મમાં નિર્માતા યશે કાળા રંગનો પોશાક પહેર્યો હતો. તેણે આકર્ષક બ્રોચ અને સનગ્લાસ સાથે પોતાનો દેખાવ પૂર્ણ કર્યો હતો. યશ સાથે તેમની પત્ની, અભિનેત્રી રાધિકા પંડિત પણ હતા, જે લીલા અને સોનાના સિલ્ક સાડીમાં જોવા મળ્યા હતા.

પ્રીમિયર સ્ક્રીનિંગ દરમિયાન "જય શ્રી રામ" ના નારા ગુંજતા રહ્યા. સ્ક્રીનિંગ દરમિયાન રિલીઝ થયેલા એક વીડિયોમાં, કલાકારો રેડ કાર્પેટ પર કેમેરા માટે પોઝ આપતા જોઈ શકાય છે. ચાહકોએ ખાસ પ્રસંગે "જય શ્રી રામ" ના નારા લગાવીને પોતાનો ઉત્સાહ વ્યક્ત કર્યો. ધાર્મિક અને પૌરાણિક પૃષ્ઠભૂમિ પર બનેલી આ ફિલ્મે દર્શકોમાં પહેલેથી જ નોંધપાત્ર રસ જગાડ્યો છે. પરિણામે, લોસ એન્જલસમાં આયોજિત આ કાર્યક્રમ ફિલ્મની આંતરરાષ્ટ્રીય પહોંચ માટે મહત્વપૂર્ણ માનવામાં આવે છે. આ કાર્યક્રમ સામાન્ય લોકો માટે ખુલ્લો નહોતો, પરંતુ ફક્ત પસંદગીના મહેમાનોને જ આમંત્રણ આપવામાં આવ્યું હતું.

"રામાયણઃ રાઇઝ ઓફ અ લિજેન્ડ" નું નિર્માણ મોટા પાયે થઈ રહ્યું છે.

બોલીવુડ અભિનેત્રી આલિયા ભટ્ટ પુત્રી રિયા અને પરિવાર સાથે વેકેશન માણવા ગોવા પહોંચી

મુંબઈ,

બોલીવુડ અભિનેત્રી આલિયા ભટ્ટ આ દિવસોમાં તેના પરિવાર સાથે ગુણવત્તાયુક્ત સમય વિતાવી રહી છે. ગોવામાં તેના વેકેશનનો એક ફોટો સામે આવ્યો છે, જેમાં તે તેની પુત્રી રિયા, સાસુ નીતુ કપૂર, માતા સોની રાઝદાન, પિતા મહેશ ભટ્ટ અને બહેન શાહીન ભટ્ટ સાથે જોવા મળી રહી છે. આ ફેમિલી વેકેશનમાં પરિવારના અન્ય સભ્યો પણ સામેલ છે. ફોટામાં બધા સુંદર દેખાય છે. જોકે, આલિયાના પતિ અને અભિનેતા રણબીર કપૂર આ ખાસ પ્રસંગે જોવા મળ્યા ન હતા. તેમની ગેરહાજરી પણ ધ્યાન ખેંચી રહી હતી.આ ફોટો એક રિસોર્ટનો છે જ્યાં પરિવાર માટે ખાસ બોહો-થીમ આધારિત સેટઅપ બનાવવામાં આવ્યું છે. ફોટામાં, પરિવારના સભ્યો સાથે સમય



વિતાવતા અને કેમેરા માટે પોઝ આપતા જોવા મળે છે. બધાએ આ પ્રસંગ માટે બેજ, બ્રાઉન અને સફેદ જેવા હળવા રંગો પસંદ કર્યા, જે ફોટાને આરામદાયક અને સ્ટાઇલિશ લુક આપે છે. આલિયા ભટ્ટ બેજ ઓફ-શોલ્ડર ગાઉનમાં જોવા મળે છે. તેનો લુક સરળ છતાં ભવ્ય છે. તેની માતા સોની રાઝદાન, બહેન શાહીન ભટ્ટ અને કાકીએ પણ સમાન રંગોના પોશાક પહેર્યા હતા. મહેશ ભટ્ટ અને શાહીનનો બોયફ્રેન્ડ સફેદ રંગમાં જોવા મળે છે. બીજી તરફ, નીતુ કપૂરે સફેદ પેન્ટ સાથે બ્રાઉન ટી-શર્ટ પહેરી હતી. પરિવારના સભ્યોના કપડાંની રંગ યોજના ફોટોને ખાસ બનાવે છે.આ કૌટુંબિક વેકેશનની સૌથી ખાસ વાત એ છે કે આલિયા તેની પુત્રી રિયા સાથે સમય વિતાવતી જોવા મળી રહી છે.

શબ્દ શોધો

ભો	સ	ર	બં	શિ	અ	ઈ	ર	ખ	ર	ગ	કા
ર	રા	લા	ણા	વા	ધ	ફ	અ	ઔ	બૂ	કા	મા
લ	વા	ઊ	કા	ન	ઈ	ર	બા	બૂ	આ	ઔ	દ
ર	રી	સ	લ	ધ	ત	જ	બા	બિ	સ	ધ	સ
સા	ફ	જ્ઞા	દ	તી	વા	બા	ગ	જ	પ્ર	વા	ન
એ	ભ	ર	ણે	ળ	કા	દ	વા	અઃ	મા	ભા	દ
ત	મ	બા	ર	રો	મા	આ	ક	ક	દ	એ	ઓ
અ	રો	ભા	દ	વા	ઈ	સ	દા	ઓ	મ	ળ	કા
બ	એ	ક	તી	બા	ત	પ્રા	ર	ઈ	ઊ	હિ	મા
ણિ	રા	હિ	અઃ	ગ	કી	મા	ધ	રા	ર	લા	મા
સા	ઉ	બ	ર	અ	ળ	ણિ	બ	કા	પ્ર	તી	કુ
પ્ર	સા	દ	ર	બા	જી	ક	મા	શ	ચી	ખ	ન

શબ્દ શોધો

પ્રમાદ, પ્રસાદ, પ્રામાણિક, ફરજ, બરાબર, બાદબાકી, ભમરો, ભાતીગળ, ભોરલ, મહિમા

ગીતકાર અને લેખક જાવેદ અખ્તરે સોશિયલ મીડિયાથી વિરામ લીધો : સકારાત્મક પ્રવૃત્તિઓ પર ધ્યાન કેન્દ્રિત કરશે

મુંબઈ,

પ્રખ્યાત ગીતકાર અને લેખક જાવેદ અખ્તર ફરી એકવાર સમાચારમાં છે. આ વખતે, કારણ કોઈ નિવેદન કે ફિલ્મ પ્રોજેક્ટ નથી, પરંતુ સોશિયલ મીડિયા પર તેમણે કરેલી પોસ્ટ છે. જાવેદ અખ્તરે જાહેરાત કરી છે કે તેઓ થોડા દિવસો માટે સોશિયલ મીડિયાથી વિરામ લઈ રહ્યા છે. તેમની પોસ્ટમાં, તેમણે કેટલાક લોકોના વર્તનથી નિરાશા વ્યક્ત કરતા કહ્યું કે મૂર્ખતા, અપ્રમાણિકતા અને બેજવાબદારી જોવી તણાવપૂર્ણ છે. તેથી, તે થોડા સમય માટે આ બાબતોથી દૂર રહેવા માંગે છે અને સકારાત્મક પ્રવૃત્તિઓ પર ધ્યાન કેન્દ્રિત કરવા માંગે છે. તેમની પોસ્ટે સોશિયલ મીડિયા વપરાશકર્તાઓમાં ચર્ચા જગાવી છે. કેટલાક તેમનું સમર્થન કરી રહ્યા છે, જ્યારે કેટલાક તેમના તાજેતરના નિવેદનો અને વિવાદોને ટાંકીને પ્રતિક્રિયા આપી રહ્યા છે.

જાવેદ અખ્તરે તેમની પોસ્ટમાં લખ્યું છે કે તેઓ સકારાત્મક પ્રવૃત્તિઓ પર ધ્યાન કેન્દ્રિત કરવા માટે થોડા દિવસો માટે વિરામ લઈ રહ્યા છે. તેમણે કેટલાક લોકોના વર્તન પર વધુ ટિપ્પણી કરતા કહ્યું કે તેમની મૂર્ખતા અને અપ્રમાણિકતા જોઈને ખૂબ જ નિરાશા થાય છે. તેમણે આશ્ચર્ય પણ વ્યક્ત કર્યું કે આવા લોકો આપણા બાકીના લોકોની જેમ માનવ જાતિ, હોમો સેપિયન્સનો ભાગ છે. જોકે, જાવેદ અખ્તરે તેમની

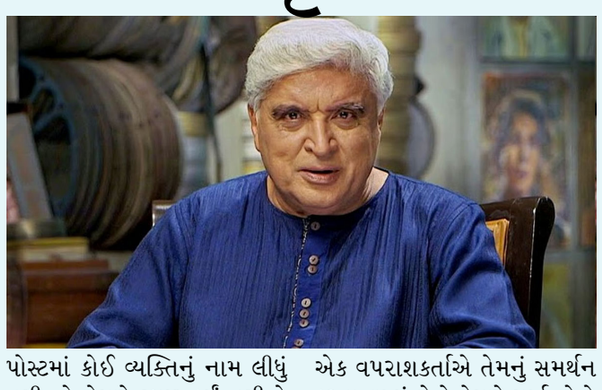

પોસ્ટમાં કોઈ વ્યક્તિનું નામ લીધું નથી, કે તેમણે સ્પષ્ટ કર્યું નથી કે તેઓ કોનો ઉલ્લેખ કરી રહ્યા છે. આમ છતાં, પોસ્ટ સામે આવતાની સાથે જ વપરાશકર્તાઓ અનુમાન લગાવવા લાગ્યા.

જાવેદ અખ્તરની પોસ્ટ પર પ્રતિક્રિયાઓ આવવા લાગી છે. એક વપરાશકર્તાએ તેમનું સમર્થન કરતા લખ્યું છે કે તેમણે મૂર્ખ લોકો પર પોતાની ઉર્જા બગાડવી જોઈએ નહીં અને પોતાની માનસિક શાંતિ પર ધ્યાન કેન્દ્રિત કરવું જોઈએ. બીજા એક વ્યક્તિએ તેમને નસીરુદ્દીન શાહ સાથે સંબંધિત કોઈ પણ બાબતની ચિંતા ન કરવાની સલાહ આપી. કેટલાકે કટાક્ષમાં લખ્યું કે આવા લોકો ડાર્વિનના સિદ્ધાંતમાં માનતા નથી. આ પ્રતિક્રિયાઓ સ્પષ્ટપણે દર્શાવે છે કે જાવેદ અખ્તરની પોસ્ટ સોશિયલ મીડિયા પર વિવિધ ચર્ચાઓ જગાવી રહી છે. જોકે, ગીતકારે તેમની પોસ્ટમાં કોઈ ચોક્કસ વિવાદનો સીધો ઉલ્લેખ કર્યો નથી.

જાવેદ અખ્તર તાજેતરમાં અભિનેત્રી રશ્મિકા મંડન્નાની હિન્દી બોલવાની શૈલીને લગતી ઓનલાઈન ચર્ચા પર પોતાના મંતવ્ય માટે હેડલાઈન્સમાં આવ્યા હતા. તેમણે આવી ચર્ચાઓને અયોગ્ય ગણાવી હતી, અને કહ્યું હતું કે એક ભાષા બીજી ભાષા કરતાં શ્રેષ્ઠ હોવાનો વિચાર જ ખોટો છે. તેમણે રશ્મિકાના હિન્દી ઉચ્ચારણની મજાક ઉડાવવાનો પણ વાંધો ઉઠાવ્યો હતો. જોકે, આ સમય દરમિયાન, તેમણે ભૂલથી રશ્મિકાને તમિલ અભિનેત્રી કહી દીધી, ભલે તે કન્નડ ભાષી હોય. આ પછી, સોશિયલ મીડિયા પર કેટલાક લોકોએ જાવેદ અખ્તરના જ્ઞાન પર સવાલ ઉઠાવ્યા અને તેમને ટ્રોલ કરવાનું શરૂ કર્યું. તેમણે પાછળથી તેમની ભૂલ માટે માફી માંગી.જાવેદ અખ્તર પહેલા, અમિતાભ બચ્ચને પણ તેમની કામચલાઉ સોશિયલ મીડિયા પ્રવૃત્તિની જાહેરાત કરી હતી. પોતાના ચાહકોની માફી માંગતી વખતે, અમિતાભ બચ્ચને કહ્યું કે તેમને થોડા દિવસ આરામ કરવાની સલાહ આપવામાં આવી હતી.

ફ્લાયઓવર અને સૌની યોજનાના મુદ્દે વિપક્ષ તડાપીટના મૂડમાં

ભાવનગર મનપાની સાધારણ સભા આજે મળશેઃ ૧૪ અગત્યના ઠરાવો પર નિર્ણય લેવાશે

ભાવનગર,તા.૨૯

ભાવનગર મહાપાલિકાની સાધારણ સભા આજે તા. ૨૯ ઓક્ટોબર ૨૦૨૬, ગુરુવારના રોજ સાંજે ૪:૦૦ કલાકે મહાનગરપાલિકા કચેરીના સભાગૃહ ખાતે મેયર ઉપાબેન કે. તલરેજાના અધ્યક્ષસ્થાને યોજાશે. આ બેઠકમાં રહેણાંકીય લીઝ પટ્ટા, અધિકારીઓના વિદેશ પ્રવાસ અને ફાયર વિભાગના પગાર ધોરણ સહિતના ૧૪ અગત્યના કામોના ઠરાવને બહાલી આપવામાં આવશે. બીજી તરફ, સાધારણ સભાના પ્રશ્નોત્તરી કાળ દરમિયાન વિપક્ષ કોંગ્રેસ દ્વારા ફ્લાયઓવર બ્રિજના વિલંબિત કામકાજ અને બોરતળાવમાં સૌની યોજના અંતર્ગત ઠાલવવામાં આવતા પાણીના ખર્ચ મામલે શાસક પક્ષ ભાજપ અને તંત્ર સામે આકરા સવાલો ઉઠાવી ભીંસમાં લેવા તૈયારીઓ કરી લેવાઈ છે, જેના લીધે આજે સભામાં ભારે ગરમાવો આવવાની શક્યતા વર્તાઈ રહી છે.

સાધારણ સભામાં વિપક્ષ કોંગ્રેસના નગરસેવકો દ્વારા શહેરના ઓવરબ્રિજ અંગે ગંભીર મુદ્દા ઉઠાવવામાં આવશે. જેમાં ઓવરબ્રિજ ડી.પી.આર. મુજબ સંપૂર્ણ રીતે પૂર્ણ થયો છે કે કેમ, જમીન સંપાદનની હાલની સ્થિતિ, કામ સમયસર પૂર્ણ ન થવા બદલ વસૂલ કરાયેલી પેનલ્ટી અને હાલ બ્રિજ નીચે ડ્રેનેજ લાઈન માટે તોડવામાં આવી રહેલો રોડ ગેરંટી પિરિયડમાં હતો કે નહીં તે અંગે અધિકારીઓ પાસેથી સ્પષ્ટ જવાબો માંગવામાં આવશે. આ ઉપરાંત સૌની યોજના અંતર્ગત બોરતળાવમાં અત્યાર સુધી કેટલા એમ.એલ.ડી. પાણી નાખવામાં આવ્યું, તેનો વાર્ષિક ખર્ચ કેટલો થયો અને તળાવમાંથી વર્ષે કેટલું પાણી મેળવાય છે તે અંગે હિસાબ માંગી વિપક્ષ શાસકોને ઘેરવાનો પ્રયાસ કરશે.

સભામાં મનપાના અનેક મહત્વપૂર્ણ વિકાસલક્ષી અને વહીવટી નિર્ણયોને આખરી મંજૂરી અપાશે

ફાયર વિભાગના પગાર ધોરણોઃ ફાયર સ્ટાફના વારંવાર થતા રાજીનામા અટકાવવા અને અન્ય મહાનગરો સાથેની વિસંગતતા દૂર કરવા ડેપ્યુટી ચીફ ફાયર ઓફિસર અને ડિવિઝનલ ફાયર ઓફિસરના પગાર ધોરણો યથાવત રાખવા નિર્ણય કરાશે.

ઈ-બસ મુસાફરી અંગે નિર્ણયઃ પી.એમ. ઈ-બસ સેવા હેઠળ રક્ષાબંધન પર્વે ૩૪,૦૨૫ મહિલાઓને અપાયેલી મફત મુસાફરીને કાર્યોત્તર મંજૂરી અપાશે. તેમજ ભવિષ્યમાં મહિલા દિવસ કે બોર્ડ પરીક્ષાઓ સમયે આવી સુવિધા આપવાની સત્તા કમિશનરના બદલે સ્ટેન્ડિંગ કમિટીને સોંપવા નિર્ણય લેવાશે.

ભગવાન બિરસા મુંડાની પ્રતિમાઃ ૧૫૦ ફૂટ રિંગ રોડ પર વિવિધ સંગઠનોની માંગણીને ધ્યાને રાખી ભગવાન બિરસા મુંડાની ૫ ફૂટ લંબાઈ અને ૨ ફૂટ પહોળાઈ ધરાવતી ભવ્ય પ્રતિમા સ્થાપિત કરવા સૈદ્ધાંતિક સ્વીકૃતિ અપાશે.

કમિશનરનો સિંગાપોર પ્રવાસઃ અર્બન પ્લાનિંગ વિષયક અભ્યાસ માટે મ્યુનિસિપલ કમિશનરના સિંગાપોર પ્રવાસના ખર્ચ અંગે બહાલી આપવામાં આવશે.

અન્ય વહીવટી ઠરાવોઃ ફિલ્ટર વિભાગના જૂના ભંગારના નિકાલ, ટી.પી. સ્કીમ અંતર્ગત જાહેર હેતુના પ્લોટ્સની દરખાસ્ત, ખારગેટ જલારામ મંદિર પાછળની જમીનની અઘાટ ફાળવણી, ગાર્ડન સુપરિન્ટેન્ડેન્ટ સંવર્ગની લાયકાતમાં સુધારો તેમજ વિવિધ કબરસ્તાન અને મોક્ષમંદિર ટ્રસ્ટોમાં મનપાના પ્રતિનિધિઓની નીમણૂક અંગે આખરી નિર્ણય લેવાશે.

પત્ની અને સાસરીયાના અસહ્ય ત્રાસથી ભાવનગરના યુવકે મહારાષ્ટ્રના હરિશ્ચંદ્રગઢમાં જીવન ટૂંકાવ્યું

નાના ભાઈના મોબાઈલ પર ૧૩ મિનિટનો વીડિયો મોકલ્યો હતો, બોરતળાવ પોલીસ મથકમાં માતાની ફરિયાદ

ભાવનગર,તા.૨૯

ભાવનગરના ચિત્રા વિસ્તારમાં રહેતા ૨૩ વર્ષીય યુવકે મહારાષ્ટ્રના હરિશ્ચંદ્રગઢના કોંકણકડા ખાતે આપઘાત કરી લેતાં ચકચાર મચી છે. યુવકની માતાએ પુત્રને પત્ની અને સાસરી પક્ષના સભ્યો દ્વારા માનસિક ત્રાસ આપવામાં આવતો હોવાના આક્ષેપ સાથે બોરતળાવ પોલીસ મથકમાં ફરિયાદ નોંધાવી છે.

ફરિયાદ મુજબ, મૃતક વિશ્વરાજસિંહ ગોહિલ પાલિતાણા નજીકના ટીંબા ગામની પોસ્ટ ઓફિસમાં છેલ્લા સાડા ત્રણ વર્ષથી નોકરી કરતો હતો. આશરે આઠ મહિના પહેલાં તેના લગ્ન થયાં હતાં. લગ્ન બાદ પતિ-પત્ની વચ્ચે ઘરકામ અને પિયર જવા જેવી બાબતોને લઈને અવારનવાર વિવાદ થતા હોવાનો ઉલ્લેખ ફરિયાદમાં કરવામાં આવ્યો છે.

મૃતકની માતાના આક્ષેપ મુજબ, સાસરી પક્ષના સભ્યો દ્વારા અગાઉ ઘરે આવી ઝઘડો કરવામાં આવ્યો હતો. ત્યારબાદ પુત્રને ખોટા કેસમાં ફસાવી દેવાની તથા જાનથી મારી નાખવાની ધમકીઓ મળતી હોવાની વાત પણ તેણે માતાને જણાવી હતી. આ વિવાદોને પગલે યુવક માનસિક તણાવમાં રહેતો હોવાનો ફરિયાદમાં ઉલ્લેખ છે.

ગત ૧૦ ઓક્ટોબરે યુવક ઘરેથી નોકરીએ જવાનું કહી નીકળ્યો હતો. બાદમાં તેના નાના ભાઈના મોબાઈલ પર પત્ની અને સાસરી પક્ષના સભ્યોને જવાબદાર ઠેરવતો આશરે ૧૩ મિનિટનો વીડિયો મોકલ્યો હતો. ત્યારબાદ મહારાષ્ટ્રના હરિશ્ચંદ્રગઢના કોંકણકડા ખાતે તેણે આપઘાત કર્યો હોવાનું ફરિયાદમાં જણાવાયું છે. ફરિયાદના આધારે બોરતળાવ પોલીસે સમગ્ર મામલે કાયદેસરની કાર્યવાહી હાથ ધરી છે. ફરિયાદમાં કરાયેલા આક્ષેપોની તપાસ બાદ જ સમગ્ર હકીકત સ્પષ્ટ થશે.

પાનવાડી PWD ક્વાર્ટર્સમાંથી 1.90 લાખના સોનાના દાગીનાની થઈ તસ્કરી

મકાન મલિક પરિવાર સાથે બહારગામ જતા બંધ મકાનને તસ્કરોએ નિશાન બનાવ્યું

ભાવનગર,તા.૨૯

ભાવનગર શહેરના પાનવાડી વિસ્તારમાં આવેલા PWD ક્વાર્ટર્સમાં તસ્કરોએ બંધ મકાનને નિશાન બનાવી લાખો રૂપિયાના મત્તાની ચોરી કરી હોવાની ઘટના સામે આવી છે. PWD ક્વાર્ટર્સમાં રહેતા બિક્રમજીતસિંગ ગોત્રા પોતાના પરિવાર સાથે નવરાત્રીના તહેવાર પ્રસંગે વતન ચંદીગઢ ખાતે ગયા હતા અને ત્યારબાદ જૂનાગઢ તથા દ્વારકાના પ્રવાસે ગયા હતા. આ દરમિયાન મકાન બંધ હોવાનો લાભ ઉઠાવી અજાણ્યા શખસોએ ઘરમાં અંદર પ્રવેશ કર્યો હતો. તસ્કરોએ કબાટમાં રાખેલી સૂટકેસમાંથી સોનાની ચેઈન, બંગડીઓ, પેન્ડન્ટ અને સિક્કા સહિત કુલ ૧.૯૦ લાખની કિંમતના સોનાના દાગીનાની ચોરી કરી ફરાર થઈ ગયા હતા.

પ્રવાસમાંથી પરત ફરતાં ચોરીની જાણ થતાં જ મકાનમાલિકે આ અંગે નીલમબાગ પોલીસ મથકમાં અજાણ્યા શખસો વિરુદ્ધ ફરિયાદ નોંધાવી છે. બનાવ અંગે નીલમબાગ પોલીસે બીએનએસ (BNS) એક્ટની વિવિધ કલમો હેઠળ ગુનો દાખલ કરી તસ્કરોનું સુરાગ મેળવવા અને આરોપીઓને ઝડપી પાડવા માટે આગળની ધોરણસરની કાર્યવાહી હાથ ધરી છે.

ભ્રષ્ટાચારના આક્ષેપો વચ્ચે સિહોર TDO રાવને કરાયા ઘરાર નિવૃત્ત

ઓપરેશન ગંગાજળનો રેલો ભાવનગર પહોંચતા ભ્રષ્ટ બાબુઓમા વ્યાપક ફફડાટ

ભાવનગર,તા.૨૯

રાજયમાં ભ્રષ્ટાચારી અધિકારીઓ સામે મુખ્યમંત્રી દ્વારા શરૂ કરવામાં આવેલા 'ઓપરેશન ગંગાજળ' હેઠળ વધુ એક મોટી કાર્યવાહી કરવામાં આવી છે. જે અંતર્ગત સિહોરના તાલુકા વિકાસ અધિકારી (TDO) એમ.બી. રાવને ફરજિયાત નિવૃત્તિનો હુકમ આપવામાં આવ્યો છે. પંચાયત વિભાગના ડેપ્યુટી સેક્રેટરી દ્વારા સિહોર TDO એમ.બી. રાવ ઉપરાંત બોટાદ જિલ્લાના રાણપુર TDO એચ.એફ. ભુવાત્રાને પણ સસ્પેન્ડ કરી ઘરાર નિવૃત્ત કરવાનો આદેશ કરાયો છે. આ કાર્યવાહી બાદ સિહોર તાલુકા વિકાસ અધિકારી તરીકે હાલમાં આસિસ્ટન્ટ TDO વામનગીરી ગોસ્વામીને ચાર્જ સોંપવામાં આવ્યો છે.



પંચાયત વર્તુળોમાં ચાલતી ચર્ચા મુજબ, સિહોર TDO એમ.બી. રાવ સામે મનરેગા યોજનામાં કથિત કૌભાંડ અને ગેરરીતિઓના આક્ષેપોને પગલે આ કડક પગલું ભરવામાં આવ્યું છે. તેઓ પૂર્વે કચ્છ અને અમરેલીના ખાંભા ખાતે TDO તરીકે ફરજ બજાવતા હતા તે સમયે પણ મનરેગા યોજનામાં ભ્રષ્ટાચાર આચર્યો હોવાનું સામે આવ્યું છે. આ ઉપરાંત સિહોરમાં પણ તેઓ લાંબા સમયથી વિવાદમાં હતા, જેમાં પીપરડી ડિમોલિશનનો મુદ્દો ખૂબ ચગ્યો હતો.

મુખ્યમંત્રીના 'ઓપરેશન ગંગાજળ'નો મુખ્ય હેતુ ભ્રષ્ટ અધિકારીઓને ઘરભેગા કરવાનો હોય, રાવ સામેની આ કાર્યવાહીથી તેમની ગેરરીતિઓ સાબિત થતી હોવાનું ચર્ચાઈ રહ્યું છે. સિહોર TDO સામે ફરજિયાત નિવૃત્તિના આકરા પગલાં લેવાતાં જ સિહોર તાલુકા કોંગ્રેસના આગેવાનો અને કાર્યકર્તાઓ દ્વારા એકબીજાના મોં મીઠા કરાવીને આ નિર્ણયની ખુશી મનાવવામાં આવી હતી.

સરદારનગર પાસે પૂરઝડપે આવતી કારની ટક્કરથી બાઈક સવારનું મોત

હીરાની ઓફિસમાં કામ કરતા આધેડ બાઈક લઈને લીલા સર્કલથી સરદારનગર જઈ રહ્યા હતા







ભાવનગર,તા.૨૯

ભાવનગર શહેરમાં માર્ગ અકસ્માતની વધુ એક ઘટના સામે આવી છે. સરદારનગર વિસ્તારમાં ગુરુકુળ પાછળ સોલંકી પ્યાલીની સામે પૂરઝડપે અને બેફિકરાઈથી આવતી ફોરવ્હીલ ગાડીએ સ્પ્લેન્ડર મોટરસાઈકલને ટક્કર મારતાં પર વર્ષીય બાઈક સવારનું ગંભીર ઈજાઓના કારણે મોત નીપજ્યું હતું.

અકસ્માત અંગે મળતી માહિતી મુજબ, ભાવનગરના ગાયત્રીનગરમાં રહેતા ભદ્રેશભાઈ નાનજીભાઈ ચૌહાણ હીરાની ઓફિસમાં કામ કરતા હતા.ગઈકાલે તા. ૨૮ના રોજ તેઓ પોતાની સ્પ્લેન્ડર મોટરસાઈકલ નંબર GJ 03 HP 0312 લઈને લીલા સર્કલથી સરદારનગર સર્કલ તરફ જઈ રહ્યા હતા. દરમિયાન સોલંકી પ્યાલીની સામે ગુરુકુળ પાછળ સામેથી આવતી ફોરવ્હીલ ગાડી નંબર GJ 04 EE 4256ના ચાલકે કથિત રીતે પૂરઝડપે અને બેફિકરાઈથી ગાડી હંકારી તેમની મોટરસાઈકલને જોરદાર ટક્કર મારી હતી.

અકસ્મતમાં ભદ્રેશભાઈને માથાના ભાગે ગંભીર ઈજાઓ થતાં ૧૦૮ મારફતે સર ટી. હોસ્પિટલ ખસેડવામાં આવ્યા હતા, જ્યાં સારવાર દરમિયાન સાંજે ૪:૫૫ વાગ્યે તેમનું મોત નીપજ્યું હતું. આ બનાવ અંગે મૃતકના બનેવી રાજેશભાઈ ડોડિયાની ફરિયાદના આધારે ઘોઘા રોડ પોલીસે ફોરવ્હીલના ચાલક વિરુદ્ધ ગુનો નોંધી કાયદેસરની કાર્યવાહી હાથ ધરી છે.

જૂની અદાવતમાં ફૂટની લારી ચલાવતા યુવકનું ૫ શખ્સોએ રિક્ષામાં અપહરણ કરી મારમાર્યો

પીલ ગાર્ડન સામે રિક્ષામાં બેસાડી ખારમાં લઈ ગયા બાદ ઢીબી નાખ્યાની નિલમબાગ પોલીસ મથકમાં ફરિયાદ

ભાવનગર,તા.૨૯

ભાવનગર શહેરમાં જૂની અદાવતને લઈને ફૂટની લારી ચલાવતા ૨૧ વર્ષીય યુવકને રિક્ષામાં અપહરણ કરીને માર માર્યાની ઘટના સામે આવી છે. હુમલામાં યુવકના બંને હાથ અને જમણા પગમાં ફ્રેક્ચર થતાં સર ટી. હોસ્પિટલમાં સારવાર માટે દાખલ કરવામાં આવ્યો છે.

બનાવ અંગે મળતી માહિતી મુજબ, રામનગર સ્મશાન પાસે રહેતા સંજયભાઈ દેવરાજભાઈ ગોહિલ ગત તા. ૨૮ ઓક્ટોબરની રાત્રે પાનવાડી ચોકથી જમવાનું પાર્સલ લઈને ઘોઘા ગેટ તરફ જઈ રહ્યા હતા. દરમિયાન પીલ ગાર્ડનના ગેટ સામે શાહનવાઝ ઉર્ફે બોબડો શેખ રિક્ષા લઈને આવ્યો હતો. રિક્ષામાંથી કરણ ઉર્ફે દાઉદ પરમાર અને શબ્બીર શેખે ઉતરી યુવકને માર મારી રિક્ષામાં બેસાડી કુંભારવાડા માઢીયા રોડ પરના ખારમાં લઈ ગયા હતા.ત્યાં કરણ અને શબ્બીરે લાકડાના ધોકા તથા હોકી વડે હુમલો કર્યો હતો. વિપુલ મકવાણા અને દર્શન ડોડિયા પણ ત્યાં પહોંચ્યા હતા. ત્યારબાદ યુવકને સુભાષનગર મેલડી માતાના મંદિર પાસે લઈ જઈ ફરી માર મારવામાં આવ્યો હોવાનો આક્ષેપ છે. ઈજાગ્રસ્તને ૧૦૮ મારફતે સર ટી. હોસ્પિટલ ખસેડાયો હતો. અગાઉના કેસની અદાવતમાં હુમલો કરાયો હોવાની ફરિયાદના આધારે નિલમબાગ પોલીસે પાંચ શખ્સો સામે BNSની કલમ ૧૧૫(૨), ૧૧૭(૨), ૫૪, ૩(૫), ૧૪૦(૪) તથા જી.પી. એક્ટની કલમ ૧૩૫ મુજબ ગુનો નોંધી કાયદેસરની કાર્યવાહી હાથ ધરી છે.

આજથી ત્રણ દિવસમાં માવઠાની શક્યતા ભાવનગર સહિતના જિલ્લાઓમાં પડી શકે વરસાદ

ભાવનગર,તા.૨૯

રાજયમાં હવામાન વિભાગ દ્વારા આગામી તા. ૨૯, ૩૦ અને ૩૧ ઓક્ટોબર દરમિયાન કેટલાક વિસ્તારોમાં હળવા કમોસમી વરસાદ (માવઠું)ની આગાહી કરવામાં આવી છે. રાજયમાં એકસાથે અપર એર સાયક્લોનિક સર્કયુલેશન અને વેસ્ટર્ન ડિસ્ટર્બન્સ સક્રિય થવાના કારણે હવામાનમાં આ મોટો પલટો જોવા મળી રહ્યો છે. આ નવી હવામાન સિસ્ટમના પ્રભાવ હેઠળ આગામી ત્રણ દિવસ દરમિયાન ગુજરાતના વિવિધ જિલ્લાઓમાં વાદળછાયું વાતાવરણ રહેશે અને છૂટાછવાયા સ્થળોએ હળવાથી સામાન્ય વરસાદ પડી શકે છે.

હવામાન વિભાગની વિગતવાર આગાહી મુજબ, તા. ૩૦ ઓક્ટોબર ને શુક્રવારના રોજ ભાવનગર, અમરેલી, નવસારી, તાપી, ડાંગ, વલસાડ તેમજ દમણ અને દાદરા નગર હવેલીમાં કમોસમી વરસાદ થવાની શક્યતા છે. જ્યારે તા. ૩૧ ઓક્ટોબર ને શનિવારે ભાવનગર, અમરેલી, નવસારી, વલસાડ, દમણ અને દાદરા નગર હવેલીના વિસ્તારોમાં છૂટાછવાયા સ્થળે હળવો વરસાદ પડી શકે છે. ભાવનગરમાં આગામી ૨૪ કલાક દરમિયાન હવામાન મુખ્યત્વે શુષ્ક રહેવાની સંભાવના વ્યક્ત કરવામાં આવી છે.

બીજી તરફ, બંગાળની ખાડીમાં સર્જાયેલું ચક્રવાતી વાવાઝોડું 'અર્નબ' આંધ્રપ્રદેશના દરિયાકાંઠે ૧૨૫થી ૧૩૫ કિલોમીટર પ્રતિ કલાકની ઝડપે ફુંકાતા પવન સાથે અથડાયું છે, જેના કારણે ત્યાં ભારે વરસાદ વરસી રહ્યો છે. ગુજરાતમાં આગામી દિવસોમાં ન્યૂનતમ તાપમાનમાં કોઈ મોટો ફેરફાર નહીં થાય, પરંતુ આગામી ૪૮ કલાક દરમિયાન મહત્તમ તાપમાનમાં ૨થી ૩ ડિગ્રી સેલ્સિયસનો ઘટાડો નોંધાશે, જેથી ગુલાબી ઠંડીનો અહેસાસ વધી શકે છે. કમોસમી વરસાદની આગાહીને પગલે ખેતીવાડી ક્ષેત્રે ચિંતાનું મોજું ફરી વળ્યું છે. હાલમાં ખેતરોમાં કપાસ, મગફળી અને ડાંગર જેવા પાકોની કાપણી અથવા ખુલ્લામાં સંગ્રહ કરવાની કામગીરી ચાલી રહી છે. આથી, હવામાન વિભાગ અને કૃષિ તજજ્ઞો દ્વારા પ્રભાવિત જિલ્લાના ખેડૂતોને પોતાના તૈયાર પાકને તાત્કાલિક સુરક્ષિત સ્થળે ખસેડી લેવા અપીલ કરવામાં આવી છે. આ ઉપરાંત, માર્કેટિંગ યાર્ડ કે ખુલ્લા મેદાનમાં રાખેલી કૃષિ ઉપજ વરસાદના કારણે પલળે નહીં તે માટે અગાઉથી યોગ્ય તાડપત્રી કે શેડની વ્યવસ્થા કરવા ખાસ જણાવાયું છે.

અમિત ખૂંટ આત્મહત્યા કેસમાં અનિરુદ્ધસિંહ જાડેજાને રાહત

રાજકોટ,તા.૨૯

અમિત ખૂંટ આત્મહત્યા કેસમાં આરોપી અનિરુદ્ધસિંહ જાડેજાને ગુજરાત હાઈકોર્ટ દ્વારા જૂન મહિનામાં રેગ્યુલર જામીન આપવામાં આવ્યા હતા. જેથી ફરિયાદી અમિત ખૂંટના ભાઈ મનીષ ખૂંટે આ જામીન રદ કરાવવા માટે સુપ્રીમ કોર્ટમાં અરજી દાખલ કરી હતી. જોકે આ અરજી નકારી નાખવામાં આવી છે.

અનિરુદ્ધસિંહના એડવોકેટ કુલદીપસિંહ જાડેજાના જણાવ્યા અનુસાર મનીષ ખૂંટ તરફથી થયેલી રજૂઆતમાં જણાવ્યું હતું કે અનિરુદ્ધસિંહ સામે નોંધાયેલા પૂર્વ ગુનાને જોતા હાઈકોર્ટે તેમને જામીન આપવા જોઈતા નહોતા. જોકે સુપ્રીમે હાઈકોર્ટના નિર્ણયને યોગ્ય ઠેરવીને મનીષ ખૂંટની અરજી નકારી નાખી છે. રાજકોટ જિલ્લાના ગોંડલ તાલુકા પોલીસ મથકે મે, ૨૦૨૫માં રાજદિપસિંહ, અનિરુદ્ધસિંહ અને વધુ બે આરોપીઓ સામે અમિત ખૂંટ આત્મહત્યા કેસમાં તેના ભાઈ મનીષ ખૂંટે પોલીસ ફરિયાદ નોંધાવી હતી.

ઓનલાઈન ટેન્ડર જાહેર નિવિદા
પંચાયત સિંચાઈ પેટા વિભાગ,શિહોર
જાહેર નિવિદા નં.૦૩/૨૦૨૬-૨૭

નાયબ કાર્યપાલક ઇજનેર, પંચાયત સિંચાઇ પેટા વિભાગ, શિહોર દ્વારા (ફોન નં.૦૨૮૪૬-૩૫૯૪૫૮)અત્રેનાં પેટા વિભાગનાં ૨(બે) કામની રકમ ૪.૧૬ લાખની કામગીરી માટે ગુજરાત રાજયનાં બાંધકામ તથા સિંચાઇ ખાતાનાં ઇજારદારો પાસેથી ઓનલાઇન ટેન્ડર મંગાવવામાં આવે છે. વિગતવાર નિવિદા http://nwr.nprocure.com વેબસાઇટ ઉપરથી જોવા મળશે અને આ સાઇટ ઉપર ઓનલાઇન ભાવો ભરવાના રહેશે. આ કામનાં ટેન્ડરની તારીખ.૨૯/૧૦/૨૦૨૬ થી તારીખ.૧૨/૧૧/૨૦૨૬ દરમ્યાન ૧૮:૦૦ કલાક સુધી ડાઉનલોડ તથા અપલોડ કરી ટેન્ડરો ઓનલાઇન સબમિટ કરવાના રહેશે. તા.૨૧/૧૧/૨૦૨૬ સુધીમાં ટેન્ડર ફી,બાનાની રકમ (રજી.એ.ડી.થી)સ્વીકારમાં આવશે.વિગતવાર ટેન્ડર ખોલવાની તારીખ અને સંભવિત સમયઃ-તા.૨૩/૧૧/૨૦૨૬ નાં રોજ ૧૨-૦૦ કલાકથી નાયબ કાર્યપાલક ઇજનેરશ્રી,પંચા.સિ.પેટા વિભાગ-શિહોર ની કચેરી ખાતે ખોલવામાં આવશે. ભાવો સ્વીકારવા અંગેનો નિર્ણય નાયબ કાર્યપાલક ઇજનેરશ્રી,પંચા.સિ.પેટા વિભાગ-શિહોર નો આખરી ગણાશે.આ અંગેની વિગત પંચાયત સિંચાઇ પેટા વિભાગ,શિહોર નાં નોટીસ બોર્ડ ઉપર જોવા મળશે. ટેન્ડરો રૂબરૂ/ટપાલથી સ્વિકારવામાં આવશે નહીં.

માહિતી-ભાવ-૮૦૬-૨૬

અમેરિકાથી પરત મોકલાયેલા ભારતીયો સાથે સંકળાયેલા ડોન્કી રૂટ કેસમાં દિલ્હી સ્થિત એજન્ટની ધરપકડ

ઈડીની જલંધર ઝોનલ ઓફિસે પંજાબ અને હરિયાણા પોલીસ દ્વારા નોંધાયેલી અનેક FIRના આધારે ચાલી રહેલી તપાસના ભાગરૂપે ખોસલાની ધરપકડ

નવી દિલ્હી,

એન્ફોર્સમેન્ટ ડિરેક્ટોરેટ (ED) એ ફેબ્રુઆરી ૨૦૨૫માં યુનાઇટેડ સ્ટેટ્સમાંથી દેશનિકાલ કરાયેલા ભારતીયો સાથે સંકળાયેલા 'ડોન્કી રૂટ' (ગેરકાયદેસર સ્થળાંતર માર્ગ) કેસમાં દિલ્હી સ્થિત એક ટિકિટિંગ એજન્ટની ધરપકડ કરી છે. તરુણ ખોસલા નામના આ આરોપીની ૨૩ ઓક્ટોબરે 'પ્રિવેન્શન ઓફ મની લોન્ડરિંગ એક્ટ' (PMLA), ૨૦૦૨ની જોગવાઈઓ હેઠળ ધરપકડ કરવામાં આવી હતી. PMLAની એક વિશેષ અદાલતે તેને ૩૦ ઓક્ટોબર સુધી ઈડીની કસ્ટડીમાં મોકલી દીધો છે. ઈડીની જલંધર ઝોનલ ઓફિસે પંજાબ અને હરિયાણા પોલીસ દ્વારા નોંધાયેલી અનેક FIRના આધારે ચાલી રહેલી તપાસના ભાગરૂપે ખોસલાની ધરપકડ કરી છે. આ FIR 'ભારતીય ન્યાય સંહિતા' (BNS), ૨૦૨૩ (જે અગાઉ 'ઇન્ડિયન પીનલ કોડ', ૧૮૬૦ તરીકે ઓળખાતો હતો) અને 'ઇમિગ્રેશન એક્ટ', ૧૯૮૩ની વિવિધ કલમો હેઠળ નોંધવામાં આવી હતી. આ તપાસ ફેબ્રુઆરી ૨૦૨૫માં યુનાઇટેડ સ્ટેટ્સમાંથી ૩૦૦થી વધુ ભારતીય નાગરિકોને દેશનિકાલ કરવામાં આવ્યા બાદ શરૂ થઈ છે. આ લોકો પર મેક્સિકો સરહદ થઈને ગેરકાયદેસર રીતે અમેરિકામાં પ્રવેશવાનો આરોપ હતો.

ઈડીએ જણાવ્યું હતું કે તપાસમાં બહાર આવ્યું છે કે, "અમેરિકા જવા ઈચ્છતા લોકોને એજન્ટો અને વચેટિયાઓએ કાયદેસરના માર્ગે મોકલવાનું ખોટું આશ્વાસન આપ્યું હતું. પરંતુ, તેના બદલે તેમને 'ડોન્કી રૂટ' દ્વારા મોકલવામાં આવ્યા હતા. આ પ્રક્રિયામાં સ્થાનિક 'ડોન્કર્સ' (ગેરકાયદેસર રીતે સરહદ પાર કરાવનારા) અને માફિયાઓની મદદથી દક્ષિણ અને મધ્ય અમેરિકાના અનેક દેશોની સરહદોને અત્યંત જોખમી માર્ગો દ્વારા ગેરકાયદેસર રીતે પાર કરવામાં આવતી હતી."

ઈડી દ્વારા એક નિવેદનમાં જણાવ્યું હતું કે, આવા લોકો પાસેથી આશરે ૩૦ લાખથી ૬૦ લાખ રૂપિયા વસૂલવામાં આવતા હતા.

આ પહેલાં, આ કેસના સંદર્ભમાં ૯ જુલાઈ ૨૦૨૫ અને ૧૧ જુલાઈ ૨૦૨૫ના રોજ ઈડી દ્વારા ૧૯ સ્થળોએ દરોડા પાડવામાં આવ્યા હતા. આ દરમિયાન વાંધાજનક દસ્તાવેજો, રેકોર્ડ્સ, ડિજિટલ ઉપકરણો અને અન્ય સામગ્રી મળી આવી હતી, જેમાં નિકારાગુઆ અને ઇથોપિયાના નકલી ઇમિગ્રેશન સ્ટેમ્પ અને વિઝા સ્ટેમ્પનો પણ સમાવેશ થાય છે.

સરકારી કર્મચારીઓની દિવાળી સુધરી : કેન્દ્રીય કર્મચારીના મોંઘવારી ભથ્થામાં ૩ ટકાનો વધારો

૪૮ લાખ કર્મચારીઓ અને ૬૮ લાખ પેન્શનરોને ફાયદો થશે : કેન્દ્ર સરકારના કર્મચારીઓને હવે ૬૩ ટકા મોંઘવારી ભથ્થું મળશે

નવીદિલ્હી,

કેન્દ્ર સરકારે બુધવારે તેના તમામ કર્મચારીઓ માટે દિવાળી ભેટની જાહેરાત કરી, જેમાં મોંઘવારી ભથ્થા (ડીએ)માં વધારો કરવાની જાહેરાત કરવામાં આવી. સરકારે કર્મચારીઓને આપવામાં આવતા મોંઘવારી ભથ્થામાં ૩ ટકાનો વધારો કરવાની જાહેરાત કરી. આ તાજેતરના વધારા પછી, કેન્દ્ર સરકારના કર્મચારીઓને હવે ૬૩ ટકા મોંઘવારી ભથ્થું મળશે. સરકારે કર્મચારીઓ અને પેન્શનરો બંને માટે મોંઘવારી ભથ્થામાં ૩ ટકાનો વધારો કરવાની જાહેરાત કરી છે. આ નિર્ણયથી ૪૮ લાખ કર્મચારીઓ અને ૬૮ લાખ પેન્શનરોને ફાયદો થશે. વડાપ્રધાન નરેન્દ્ર મોદીની અધ્યક્ષતામાં મળેલી કેબિનેટની બેઠકમાં, કેન્દ્ર સરકારના કર્મચારીઓ માટે મોંઘવારી ભથ્થામાં ૩ ટકાનો વધારો કરવાનો નિર્ણય લેવામાં આવ્યો. કેબિનેટે પેન્શનરો માટે મોંઘવારી ભથ્થા i ૩ ટકાનો વધારો કરવાનો પણ નિર્ણય લીધો. હાલમાં, કેન્દ્ર સરકારના કર્મચારીઓને ૬૦ ટકા મોંઘવારી ભથ્થું મળે છે, જ્યારે પેન્શનરોને ૬૦ ટકા મોંઘવારી રાહત મળે છે. સરકારના નિર્ણયોની જાહેરાત કરતા, કેન્દ્રીય મંત્રી અશ્વિની વૈષ્ણવે જણાવ્યું હતું કે મોંઘવારી ભથ્થા અને મોંઘવારી રાહતના નવા દર ૧ જુલાઈ, ૨૦૨૬ થી અમલમાં આવશે. અશ્વિની વૈષ્ણવે સમજાવ્યું કે કર્મચારીઓ અને પેન્શનરો માટે ડીએ અને ડીઆરમાં આ તાજેતરનો વધારો ૭મા પગાર પંચની ભલામણોના આધારે મંજૂર ફોર્મ્યુલા અનુસાર છે. આ સરકારી નિર્ણય બાદ, સરકારી કર્મચારીઓને વધેલો પગાર મળશે. આમાં જુલાઈથી અત્યાર સુધીના બાકી પગારનો સમાવેશ થશે. આનો અર્થ એ થયો કે સરકારી કર્મચારીઓને આ વખતે નોંધપાત્ર રકમ મળશે.

સુપ્રીમ કોર્ટે સાયબર ક્રાઈમને ડિજિટલ ડાકુગીરી ગણાવી

કેસોને એકત્રિત કરવાનો ઇનકાર કર્યો

નવી દિલ્હી,

સાયબર ગુનાને "ડિજિટલ ડાકુગીરી" (digital dacoity) ગણાવતા, સુપ્રીમ કોર્ટે બુધવારે બે વ્યક્તિઓ સામે ૧૨ રાજ્યોમાં પેન્ડિંગ ૩૦થી વધુ ફોજદારી ફરિયાદોને એકસાથે જોડવાની (consolidate fhðk™e) અરજી ફગાવી દીધી છે. આ વ્યક્તિઓ પર આરોપ છે કે તેમણે પોતાની કંપનીના ખાતાનો ઉપયોગ વિવિધ ગુનાઓ આચરવા માટે 'મ્યુલ એકાઉન્ટ' (ગુનાહિત નાણાંની હેરફેર માટેનું માધ્યમ) તરીકે કરવા દીધો હતો.

ચીફ જસ્ટિસ ઓફ ઈન્ડિયા (CJI) સૂર્યકાંત તથા જસ્ટિસ જોયમાલ્યા બાગચી અને જસ્ટિસ વી. મોહનાની ખંડપીઠે કહ્યું, "ડિજિટલ ધરપકડ (digital arrests) અને આવા સાયબર ગુનાઓ એ 'ડિજિટલ ડાકુગીરી' સમાન છે... આવા લોકોને કોઈ પણ પ્રકારની ન્યાયિક રાહત કે મંચ આપવાનો પ્રશ્ન જ ઊભો થતો નથી."

'ડિજિટલ ધરપકડ'ના નામે વરિષ્ઠ નાગરિકોને નિશાન બનાવતા સંગઠિત સાયબર ગુનાખોરીના રેકેટની આકરી ટીકા કરતા CJIએ કહ્યું કે, તેમાં સંડોવાયેલા લોકો સામે કડક કાર્યવાહી થવી જોઈએ.

CJIએ કહ્યું, "એર્નાકુલમના એક ૮૧ વર્ષીય વૃદ્ધ સાથે ૧.૯૦ કરોડ રૂપિયાની છેતરપિંડી કરવામાં આવી હતી અને તેમના પૈસા તમારા 'મ્યુલ એકાઉન્ટ'માં જમા થયા હતા.

ભારતીય સેનાને આંતરરાષ્ટ્રીય સરહદો પર તૈનાત કરવા માટે વધુ ૩૩૫ K9 વજ્ર-T હોવિત્ઝર તોપ મળશે

સ્વદેશી ઉત્પાદન અને તકનીકી સહયોગ દ્વારા તૈયાર કરાયેલી આ તોપોની ભારતીય સેનાની હુમલા કરવાની ક્ષમતા (સ્ટ્રાઈક કેપેબિલિટી) વધારવામાં મહત્વપૂર્ણ ભૂમિકા

નવી દિલ્હી,

પાકિસ્તાન અને ચીન સાથેની સરહદો પર ભારતીય સેનાની આર્ટિલરી (તોપખાના) ક્ષમતાઓને મોટો વેગ આપતા, સંરક્ષણ મંત્રાલયે ૩૩૫ વધારાની 'K9 વજ્ર-T' (K9 Vajra-T) સેલ્ફ-પ્રોપેલ્ડ હોવિત્ઝર (સ્વયં-સંચાલિત તોપો) ખરીદવાના પ્રસ્તાવને મંજૂરી આપી છે. સંરક્ષણ અધિગ્રહણ પરિષદ (DAC) એ સેનાની આર્ટિલરી રેજિમેન્ટ્સને મજબૂત કરવા માટે આ ખરીદીને મંજૂરી આપી છે. હાલમાં ભારતીય સેના પાસે K9 વજ્ર-T હોવિત્ઝરની



પાંચ રેજિમેન્ટ્સ કાર્યરત છે.

આ આર્ટિલરી સિસ્ટમ્સ એવી રીતે વિકસાવવામાં આવી છે કે તેને રણ પ્રદેશોથી લઈને અત્યંત મુશ્કેલ, ઊંચાઈવાળા ભૌગોલિક વિસ્તારો સુધી - વિવિધ પ્રકારના વાતાવરણમાં તૈનાત કરી શકાય છે. K9 વજ્ર-T એ દક્ષિણ કોરિયાની કંપની 'હાનવા' (Hanwha) દ્વારા વિકસાવવામાં આવેલી 'K9 થન્ડર' (K9 Thunder) ટેક્નોલોજી પર આધારિત છે. ભારતમાં તેનું ઉત્પાદન 'લાર્સન એન્ડ ટુબ્રો' (L&T) દ્વારા કરવામાં આવે છે.

K9 વજ્ર-T હોવિત્ઝર ૧૫૫ mm, ૫૨-કેલિબર ગન બેરલથી સજ્જ છે. સ્વદેશી ઉત્પાદન અને તકનીકી સહયોગ દ્વારા તૈયાર કરાયેલી આ તોપો ભારતીય સેનાની હુમલા કરવાની ક્ષમતા (સ્ટ્રાઈક કેપેબિલિટી) વધારવામાં મહત્વપૂર્ણ ભૂમિકા ભજવે છે.

અવમાનના કેસમાં સુપ્રીમ કોર્ટે સંજય રાઉતને રૂબરૂ હાજર રહેવા નિર્દેશ આપ્યો

નવી દિલ્હી/મુંબઈ,

સુપ્રીમ કોર્ટે શિવસેના (UBT)ના સાંસદ સંજય રાઉતને તેમની સામે શરૂ કરવામાં આવેલી 'કોર્ટના તિરસ્કાર' (contempt of court)ની કાર્યવાહીના સંદર્ભમાં વ્યક્તિગત રીતે હાજર રહેવાનો નિર્દેશ આપ્યો છે. આ કાર્યવાહી તેમના દ્વારા સોશિયલ મીડિયા પર ભારતના મુખ્ય ન્યાયાધીશ (CJI), ન્યાયાધીશ સૂર્યકાંત અને ન્યાયતંત્ર વિરુદ્ધ કરવામાં આવેલી ટિપ્પણીઓને લઈને શરૂ કરવામાં આવી છે. સંજય રાઉત ૧૭ નવેમ્બરે વ્યક્તિગત રીતે હાજર રહેશે

ન્યાયાધીશ અરવિંદ કુમાર અને ન્યાયાધીશ વિપુલ એમ. પંચોલીની ખંડપીઠે પત્રકાર નિખિલ વાગલેને પણ નિર્દેશ આપ્યો છે કે તેઓ તે જ તારીખે કોર્ટની કાર્યવાહી દરમિયાન વર્ચ્યુઅલ રીતે (ઓનલાઈન) હાજર રહે. નિખિલ વાગલે સામે પણ તિરસ્કારની નોટિસ જારી કરવામાં આવી છે.

સર્વોચ્ચ અદાલતે તેમને ૧૭ નવેમ્બરે બપોરે ૨ વાગ્યે કોર્ટ સમક્ષ હાજર રહેવા જણાવ્યું છે.

ખંડપીઠે મૌખિક અવલોકન કર્યું હતું કે આ બાબત સમગ્ર સંસ્થાને લગતો મુદ્દો ઉઠાવે છે.

૧૬ ઓક્ટોબરે, સુપ્રીમ કોર્ટે આ મામલે રાઉત અને વાગલેને 'કારણ દર્શાવો' (show-cause) નોટિસ જારી કરી હતી, પરંતુ તે સમયે તેમને આગામી સુનાવણીમાં વ્યક્તિગત રીતે હાજર રહેવામાંથી મુક્તિ આપી હતી, કારણ કે કોર્ટે પહેલા તેમના જવાબો પર વિચાર કરવાનું નક્કી કર્યું હતું. સુપ્રીમ કોર્ટ બાર એસોસિએશન દ્વારા તિરસ્કારની અરજી દાખલ કરવામાં આવી હતી.

ડોનાલ્ડ ટ્રમ્પના જમાઈ જેરેડ કુશનર પર ભાડૂતી સૈનિકોને ભંડોળ આપવાનો આરોપ

જેરેડ કુશનરે કથિત ભંડોળ પૂરું પાડવાના આરોપોને નકારી કાઢ્યા

વોશિંગ્ટન,

ડોનાલ્ડ ટ્રમ્પના જમાઈ જેરેડ કુશનર સાથે જોડાયેલા અબજો ડોલરના ભંડોળના કથિત કેસથી યુએઈથી યુરોપ અને અમેરિકા સુધી ખળભળાટ મચી ગયો છે. તેમાં એવો પણ દાવો કરવામાં આવ્યો છે કે ભાડૂતી સૈનિકોને ચૂકવણી કરવામાં આવી હતી. દરમિયાન, જેરેડ કુશનરે યુએઈ, સાઉદી અરેબિયા અને ઇઝરાયલમાં વ્યક્તિઓ દ્વારા ગેરકાયદેસર પ્રવૃત્તિઓને ભંડોળ પૂરું પાડવાના આરોપોને નકારી કાઢ્યા છે. આ આરોપોને સ્પષ્ટ કરતા, જેરેડ કુશનરે સોશિયલ મીડિયા પ્લેટફોર્મ ઠ પર એક લાંબી પોસ્ટ પોસ્ટ કરી.

એક અહેવાલમાં, વેનિટી ફેરે મેથ્યુ કોલના પુસ્તક, "પ્રિન્સેસ એન્ડ થીવ્સ: જેરેડ કુશનર એન્ડ મોહમ્મદ બિન ઝાયેદનો સિક્રેટ પ્લોટ ટુ રિમેક ધ મિડલ ઈસ્ટ" માંથી એક અંશ પ્રકાશિત કર્યો. આ પુસ્તકમાં, જેમાંથી એક અંશ વેનિટી ફેરમાં પ્રકાશિત થયો હતો, મેથ્યુ કોલે લખ્યું, "૨૦૨૦ માં, એક વિશ્વસનીય સ્રોતે મને કંઈક કહ્યું: ડચ સરકારે જેરેડ કુશનરનો ફોન હેક કર્યો હતો અને જ્યારે તે દુબઈ બેંક એકાઉન્ટનો ઉપયોગ કરી રહ્યો હતો ત્યારે તેના પર નજર રાખી રહ્યો હતો." વિચિત્ર વાત એ હતી કે તે ખાતામાં લાખો ડોલર અઝરબૈજાનની એક બેંકમાંથી આવ્યા હતા. સૌથી અગત્યનું, એવું લાગે છે કે જેરેડ કુશનરે દુબઈના ખાતામાંથી એક યુદ્ધખોર, ભાડૂતી સૈનિક અને ભૂતપૂર્વ હિટમેન સહિત અન્ય વ્યક્તિઓને નોંધપાત્ર રકમ ટ્રાન્સફર કરી હતી.મેથ્યુ કોલે આગળ લખ્યું, "મેં મારા સ્રોતને કહ્યું કે આ વાર્તા સંપૂર્ણપણે વાહિયાત લાગે છે. પરંતુ છ મહિના પછી, જ્યારે હું યુએઈ સરકાર અને મધ્ય પૂર્વ અને આફ્રિકામાં સંઘર્ષોમાં ભાડૂતી સૈનિકોના ઉપયોગ વિશે બીજા કોઈ સાથે વાત કરી રહ્યો હતો, ત્યારે મેં આકસ્મિક રીતે પૂછ્યું કે શું તેઓ કુશનર અને યુએઈ બેંક ખાતામાંથી નાણાં ટ્રાન્સફર વિશે કંઈ જાણે છે. મારો પરિચિત ચૂપ થઈ ગયો. પછી તેણે જવાબ આપ્યો, 'હા.' જોકે, કુશનરના વકીલોએ ઇનકાર કર્યો છે કે આવું બેંક ખાતું ક્યારેય અસ્તિત્વમાં નથી.

મધ્યપ્રદેશ રાજ્યસભા બેઠક પરથી પેટાચૂંટણી માટે હરદીપ પુરી નામાંકિત

નવી દિલ્હી,

મધ્યપ્રદેશની રાજ્યસભાની બેઠક માટે યોજાનારી પેટાચૂંટણીમાં ભારતીય જનતા પાર્ટી (ભાજપ) તરફથી કેન્દ્રીય મંત્રી હરદીપ સિંહ પુરી ઉમેદવાર છે. માહિતી અને પ્રસારણ રાજ્ય મંત્રી એલ. મુરુગનના રાજીનામા બાદ આ બેઠક ખાલી પડી હતી.

આ પેટાચૂંટણી ૧૨ નવેમ્બરે યોજાશે.

ઉત્તર પ્રદેશમાંથી રાજ્યસભાના સાંસદ તરીકે હરદીપ સિંહ પુરીનો કાર્યકાળ નવેમ્બરમાં પૂર્ણ થઈ રહ્યો છે. આ મહિનાની શરૂઆતમાં, ઉત્તર પ્રદેશમાં આગામી ચૂંટણીઓ માટે ભાજપે આઠ નવા ચહેરાઓને મેદાનમાં ઉતાર્યા છે, જેમાં પુરીને ફરીથી નામાંકિત કરવામાં આવ્યા નથી.

સંસદીય બાબતોનો વિભાગ સંભાળતા એલ. મુરુગને કેન્દ્રીય મંત્રીમંડળ અને રાજ્યસભા બંનેમાંથી રાજીનામું આપી દીધું છે, જોકે રાજ્યસભાના સભ્ય તરીકે તેમનો કાર્યકાળ ૨૦૩૦માં પૂર્ણ થવાનો હતો. વડાપ્રધાન નરેન્દ્ર મોદીને લખેલા રાજીનામા પત્રમાં મુરુગને જણાવ્યું હતું કે તેઓ તમિલનાડુના રાજકારણ પર ધ્યાન કેન્દ્રિત કરવા માગે છે.

આ મહિનાની શરૂઆતમાં, ઉત્તર પ્રદેશમાંથી રાજ્યસભાના તમામ ૧૦ ઉમેદવારો—જેમાં ભારતીય જનતા પાર્ટીના આઠ અને સમાજવાદી પાર્ટીના બે ઉમેદવારોનો સમાવેશ થાય છે—બિનહરીફ ચૂંટાયેલા જાહેર કરવામાં આવ્યા હતા.

મને પાકિસ્તાનની મધ્યસ્થી થયેલો ઈરાન શાંતિ કરાર ક્યારેય પસંદ નહોતો : ટ્રમ્પ

વોશિંગ્ટન/તેહરાન,

ઈરાને બુધવારે અમેરિકન રાષ્ટ્રપતિ ડોનાલ્ડ ટ્રમ્પની જૂનમાં થયેલા વચગાળાના યુદ્ધવિરામ કરારને "સમયનો બગાડ" ગણાવતી ટિપ્પણીઓની ટીકા કરી હતી, અને કહ્યું હતું કે તેમની ટિપ્પણીઓ વોશિંગ્ટનની રાજદ્વારી પ્રતિબદ્ધતાઓની "ખોટી છતી કરે છે". ઉલ્લેખનીય છે કે, ઈસ્લામાબાદ સમજૂતી કરાર તરીકે ઓળખાતા કરારમાં લશ્કરી કાર્યવાહીનો અંત લાવવા અને કાયમી શાંતિ કરાર સુધી પહોંચવા અને ઈરાનની પરમાણુ પ્રવૃત્તિઓ પર લાંબા સમયથી ચાલતા વિવાદને ઉકેલવા માટે ૬૦ દિવસની સમયમર્યાદા નક્કી કરવામાં આવી હતી.



પાકિસ્તાન દ્વારા મધ્યસ્થી કરાયેલ આ કરાર ઝડપથી તૂટી પડ્યો અને ઈરાનના પરમાણુ કાર્યક્રમ પર વાટાઘાટો સહિત તેના કોઈપણ લક્ષ્યોને પ્રાપ્ત કરવામાં નિષ્ફળ ગયો. ટ્રમ્પે શું કહ્યું?

યુએસ મધ્યવર્તી ચૂંટણીઓ પહેલા તેમના અંતિમ પ્રચાર દરમિયાન સોમવારે મિસિસિપીમાં એક રેલીમાં બોલતા, ટ્રમ્પે કહ્યું કે તેમને ઈરાન સાથે યુદ્ધવિરામ કરાર "ક્યારેય ગમ્યો નહીં". તેમણે તેને "સમયનો બગાડ" ગણાવ્યો. પરંતુ, તમે જાણો છો, તમને વ્યાવસાયિકોની વાત સાંભળવી ગમે છે.

ટ્રમ્પે તેમની ટિપ્પણીઓ પર વિગતવાર માહિતી આપી ન હતી. તેઓ તેમના વહીવટીતંત્રે જૂનમાં ઈરાન સાથે કરેલા યુદ્ધવિરામનો ઉલ્લેખ કરી રહ્યા હતા. ત્યારથી, બંને પક્ષો એકબીજા પર કરારનું ઉલ્લંઘન કરવાનો આરોપ લગાવી રહ્યા છે, જે મોટાભાગે તૂટી ગયો છે. ઈરાની વિદેશ મંત્રાલયના પ્રવક્તા ઈસ્માઈલ બકાઈએ ટ્રમ્પની ટિપ્પણીઓની ટીકા કરી, વોશિંગ્ટન પર તેની પ્રતિબદ્ધતાઓનું પાલન કરવામાં નિષ્ફળ જવાનો આરોપ લગાવ્યો અને "યુએસ ગેરવર્તણૂક" તરીકે ઓળખાતા તેના માટે જવાબદારીની માંગ કરી.

યુપી ચૂંટણી: દરેક પ્રદેશ માટે એક અલગ રણનીતિ, શાહ નવેમ્બરમાં ચૂંટણી રણનીતિ તૈયાર કરશે

કેન્દ્રીય ગૃહમંત્રી અમિત શાહ નવેમ્બરમાં ઉત્તર પ્રદેશની મુલાકાત લેશે

લખનૌ,

કેન્દ્રીય ગૃહમંત્રી અમિત શાહ નવેમ્બરમાં ઉત્તર પ્રદેશ વિધાનસભા ચૂંટણીમાં જીતની હેટ્રિકની ચાવી શોધવા માટે તમામ છ પ્રદેશોની મુલાકાત લેશે. જીત સુનિશ્ચિત કરવા માટે, તેઓ બૂથ મેનેજમેન્ટનું પુનર્ગઠન કરવાની અને સામાજિક માળખાને ધ્યાનમાં રાખીને વિવિધ પ્રદેશો માટે અલગ અલગ ચૂંટણી વ્યૂહરચના વિકસાવવાની યોજના ધરાવે છે.

શાહની પ્રાદેશિક રાજકીય નાડી અવધથી શરૂ થવાની સંભાવના છે. લખનૌની તેમની મુલાકાત ૩૦ અને ૩૧ ઓક્ટોબરે પહેલાથી જ નક્કી કરવામાં આવી છે. સૂત્રોના જણાવ્યા અનુસાર, પંજાબની રાજકીય ગતિશીલતામાં વ્યસ્ત રહેલા શાહે રાજ્ય માટે તેમની રણનીતિને અંતિમ સ્વરૂપ આપી દીધું છે. ત્યાં અકાલી દળ-ભાજપ ગઠબંધનનો પાયો નખાયો છે, અને મુદ્દાઓને અંતિમ સ્વરૂપ આપવામાં આવ્યું છે.

શાહ ૧ નવેમ્બરે ચંદીગઢમાં બાકીના મુદ્દાઓનું સંપૂર્ણ નિરાકરણ લાવ્યા પછી ઉત્તર પ્રદેશમાં ચૂંટણી મેદાનમાં ઉતરવા માટે સંપૂર્ણપણે તૈયાર રહેશે. તેઓ નવેમ્બરમાં રાજ્યના તમામ છ પ્રદેશો - પશ્ચિમ, અવધ, કાશી, બ્રજ, ગોરખપુર અને કાનપુર-બુંદેલખંડ - ની મુલાકાત લેવાની યોજના ધરાવે છે.

તેમના પ્રાદેશિક પ્રવાસ દરમિયાન, શાહ જમીની પરિસ્થિતિને સમજવા માટે સ્થાનિક અધિકારીઓ, પ્રભારીઓ અને મુખ્ય કાર્યકરો સાથે અલગ અલગ બેઠકો કરશે. સૌથી મહત્વપૂર્ણ બેઠક પ્રદેશના

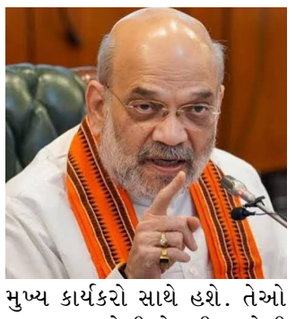

મુખ્ય કાર્યકરો સાથે હશે. તેઓ પાયાના સ્તરેથી તેમની પાસેથી પ્રતિસાદ એકત્રિત કરવાની અને ભવિષ્યની કાર્ય યોજના બનાવવાની યોજના ધરાવે છે. આ બેઠક દરમિયાન, શાહ ૨૦૨૪ની લોકસભા ચૂંટણીમાં ભાજપ જ્યાં પાછળ રહી ગયું હતું તે બૂથમાં જમીની સ્તરની તૈયારીઓનું પણ મૂલ્યાંકન કરશે.

શાહ, જેમને ૨૦૧૨માં ઉત્તર પ્રદેશના પ્રભારી તરીકે મોકલવામાં આવ્યા હતા, તેમણે ૨૦૧૪ની લોકસભા અને ૨૦૧૭ની વિધાનસભા ચૂંટણીમાં દરેક પ્રદેશ માટે અલગ અલગ વ્યૂહરચના વિકસાવી હતી. ઉદાહરણ તરીકે, પશ્ચિમમાં, ભાજપનું પ્રાથમિક ધ્યાન હિન્દુત્વ હતું, જ્યારે પૂર્વમાં, પક્ષે સામાજિક સંતુલનને સંતુલિત કરવા માટે અપના દળ સહિત કેટલાક સાથી પક્ષો સાથે દળોમાં જોડાયા. સૂત્રોએ જણાવ્યું હતું કે છેલ્લી લોકસભા ચૂંટણીમાં પૂર્વને ભાજપ માટે સૌથી મોટો આંચકો લાગ્યો હોવાથી, આ પ્રદેશમાં સામાજિક સંતુલનને ફરીથી આકાર આપવા માટે એક નવો અભિગમ અપનાવવાની જરૂર પડશે.

ઈન્ડોનેશિયામાં રસ્તા પર ઉતર્યા વિદ્યાર્થીઓ સરકારના પ્રતિભાવ સામે ઉગ્ર વિરોધ કર્યો

વિદ્યાર્થીઓ અને નાગરિક સમાજ જૂથોએ રાષ્ટ્રપતિ પ્રબોવો સુબિયાંતોની નીતિઓ સામે વિરોધ પ્રદર્શન કર્યું

જાકાર્તા,

બુધવારે રાજધાની જાકાર્તા અને અન્ય શહેરોમાં સેંકડો ઈન્ડોનેશિયન વિદ્યાર્થીઓ અને નાગરિક સમાજ જૂથોએ રાષ્ટ્રપતિ પ્રબોવો સુબિયાંતોની નીતિઓ સામે વિરોધ પ્રદર્શન કર્યું હતું. આ વિરોધમાં જંગલોમાં લાગતી આગને નિયંત્રિત કરવામાં સરકારની નિષ્ફળતાનો પણ સમાવેશ થાય છે.

'એલ નિનો' હવામાન પેટર્નને કારણે પીટલેન્ડ (દલદલીય જમીન) આગ માટે વધુ સંવેદનશીલ બની ગયા છે. પરિણામે, ઈન્ડોનેશિયા છેલ્લા ૧૧ વર્ષની સૌથી ભયાનક જંગલની આગ અને તેના કારણે સર્જાયેલા ધુમ્મસનો સામનો કરી રહ્યું છે. આનાથી શ્વસન સંબંધી બીમારીઓમાં વધારો થયો છે અને



પડોશી દેશો મલેશિયા તથા સિંગાપોરની હવા પણ પ્રદૂષિત થઈ છે.

જાકાર્તાના એક મુખ્ય ચોક પર પ્રદર્શનકારીઓ એકઠા થયા હતા. કેટલાક લોકોએ ગેસ માસ્ક પહેર્યા હતા અને જંગલની આગ સામે વિરોધ દર્શાવતા પ્લેકાર્ડ્સ પકડ્યા હતા. તેઓ સરકાર પાસે આ આગને 'રાષ્ટ્રીય આપત્તિ' જાહેર કરવાની માંગ કરી રહ્યા હતા.

બુધવારે મોડી રાત્રે, સરકારના સંચાર કાર્યાલયે એક નિવેદનમાં વિદ્યાર્થીઓના મંતવ્યોનું સ્વાગત કર્યું હતું. સરકારે જણાવ્યું હતું કે, આગ માટે જવાબદાર કંપનીઓ સામે કાયદાકીય કાર્યવાહી કરવામાં આવી છે, ધુમ્મસથી પ્રભાવિત પ્રાંતોમાં મદદ મોકલવામાં આવી છે અને સરકાર આગ પર સતત નજર રાખી રહી છે.

કેટલાક પ્રદર્શનકારીઓએ એવા પ્લેકાર્ડ્સ પકડ્યા હતા જેના પર લખ્યું હતું, "જો અમે બળીશું, તો તમે પણ અમારી સાથે બળશો." તેમણે વિરોધના પ્રતીક તરીકે ત્રણ આંગળીઓ ઊંચી કરી હતી – જે 'ધ હંગર ગેમ્સ' ફિલ્મનો સંદર્ભ છે અને હવે વિશ્વભરના યુવા આંદોલનોમાં વિરોધના પ્રતીક તરીકે અપનાવવામાં આવ્યો છે.

દુઃખની અસહ્ય ઘડીમાં પણ માનવસેવાનો સંકલ્પ : માત્ર ૧૧ માસની દીકરીના અવસાન બાદ શાહ પરિવારે કર્યું દેહદાન



ભાવનગરના શાહ પરિવાર માત્ર એક જ ક્ષેત્ર પૂરતો સીમિત નથી, પરંતુ પરિવારના અન્ય સભ્યોએ ચક્ષુદાન, દેહદાન અને અંગદાન જેવા અગાઉ પણ કર્યા છે સંકલ્પો

ભાવનગર,તા.૨૯

દુઃખની અસહ્ય ઘડીમાં પણ માનવસેવાનો સંકલ્પ કરવો એ ખૂબ જ મોટું મન માંગી લેતું કાર્ય છે. ભાવનગરના જીનાંગભાઈ શાહના પરિવાર દ્વારા પોતાની માત્ર ૧૧ માસની વ્હાલસોયી દીકરી યસ્વીના દુઃખદ અવસાન બાદ લેવાયેલો દેહદાનનો નિર્ણય સમગ્ર સમાજ માટે એક અનુકરણીય અને પ્રેરણારૂપ ઉદાહરણ બની રહ્યો છે. હૃદયની બિમારીના કારણે સારવાર દરમિયાન નાનકડી યસ્વીનું નિધન થતાં, પરિવારજનોએ શોક વચ્ચે પણ અદભુત સંવેદનશીલતા દાખવીને રેડક્રોસ સોસાયટી, ભાવનગરનો સંપર્ક કરીને દીકરીના દેહદાનની ઉત્તમ ઈચ્છા વ્યક્ત કરી હતી.

આ ગંભીર અને ભાવુક ક્ષણે ઈન્ડિયન રેડક્રોસ સોસાયટી, ભાવનગર દ્વારા પરિવારને દેહદાનની ઉપયોગિતા, તબીબી શિક્ષણ તથા સંશોધનમાં તેનું મહત્વ સમજાવવામાં આવ્યું હતું. ત્યારબાદ જરૂરી દસ્તાવેજી કાર્યવાહી પૂર્ણ કરીને રેડક્રોસ સોસાયટી દ્વારા અત્યાર સુધીનું ૧૧૨૧મું દેહદાન સ્વીકારવામાં આવ્યું હતું. આ પ્રસંગે ઉપસ્થિત સૌ સ્નેહીજનો અને નાગરિકોની આંખો ભીની થઈ ગઈ હતી, પરંતુ શાહ પરિવારના આ સાહસિક અને લોકઉપયોગી નિર્ણય માનવતાનો દીપ પ્રજ્વલિત રાખ્યો છે.આ કિસ્સાની વિશેષતા એ છે કે શાહ પરિવાર માત્ર એક જ ક્ષેત્ર પૂરતો સીમિત નથી, પરંતુ પરિવારના અન્ય સભ્યો પણ ચક્ષુદાન, દેહદાન અને અંગદાન જેવા માનવતાવાદી કાર્યો પ્રત્યે પૂર્ણપણે જાગૃત છે અને અગાઉ પણ આવા સંકલ્પો કર્યા છે. આ મામલે રેડક્રોસ સોસાયટી દ્વારા નાગરિકોને અપીલ કરવામાં આવી છે કે તબીબી ક્ષેત્રના સંશોધનો અને જરૂરિયાતમંદોની સહાય માટે રક્તદાન, ચક્ષુદાન, અંગદાન અને દેહદાન જેવી પ્રવૃત્તિઓમાં સહભાગી બની જાગૃતિ કેળવીએ. વધુ માહિતી કે સેવાયજ્ઞ માટે રેડક્રોસ સોસાયટીના ૯૪૨૯૪૦૬૨૦૨, ૨૪૩૦૭૦૦ અથવા ૯૮૨૫૫૬૬૬૪૨ નંબર પર સંપર્ક કરી શકાશે.

અકવાડામાં બુટલેગરોના ૧૫ ઝૂંપડા પર બુલડોઝર ફેરવાયું

ભાવનગર શહેરના અકવાડા વિસ્તારમાં પ્રોહિબિશનની ગેરકાયદે પ્રવૃત્તિઓ આચરતા અસામાજિક તત્વો સામે ઘોઘારોડ પોલીસ સ્ટેશન દ્વારા સપાટો બોલાવવામાં આવ્યો છે. જિલ્લા પોલીસ અધિક્ષક નિતેષ પાંડેયની સૂચના અનુસાર ઘોઘારોડ પોલીસ સ્ટેશનના પી.આઈ. એ.એન. દેસાઈ તથા પોલીસ ટીમ દ્વારા મહાનગરપાલિકાની ટીમને સાથે રાખીને આ કાર્યવાહી કરવામાં આવી હતી. અકવાડા વિસ્તારમાં ઉપરકોટ, દેવીપૂજક વાસ અને નદી વિસ્તારમાં દેશી દારૂની પ્રવૃત્તિઓ સાથે સંકળાયેલા ઈસમો દ્વારા ગેરકાયદેસર દબાણ કરીને ઊભા કરાયેલા કુલ ૧૫ જેટલા ઝૂંપડાઓ પર જેસીબી દ્વારા ડિમોલેશનની કામગીરી કરી દબાણો દૂર કરવામાં આવ્યા હતા. આ ગેરકાયદેસર કબ્જાવાળી જગ્યાઓ હટાવવાની કાર્યવાહીમાં કનુભાઈ વાઘેલાના ૩, રેખાબેન વાઘેલાના ૩, મધુબેન વાઘેલાના ૨, કાશીબેન વાઘેલાના ૩, જયાબેન પરમારના ૨, હીતુબેન વાઘેલાનું ૧ અને અરુણાબેન વાઘેલાનું ૧ એમ કુલ ૧૫ ગેરકાયદેસર ઝૂંપડાઓ તોડી પાડવામાં આવ્યા છે. પોલીસની આ કડક કાર્યવાહીથી દારૂના ધંધાર્થીઓમાં ભારે ફફડાટ ફેલાઈ ગયો છે.



પત્ની અને સાસરીયાના ત્રાસથી ભાવનગરના યુવકે મહારાષ્ટ્રના હરિશ્ચંદ્રગઢમાં જીવન ટૂંકાવ્યું

અહેવાલ પાના નં ૬

શહેરના કુંભારવાડામાં શાળાએ જતી કિશોરીઓનો પીછો કર્યાની ફરિયાદ

ત્રણ યુવકો સામે બોરતળાવ પોલીસ મથકમાં ગુનો નોંધાયો

ભાવનગર,તા.૨૯

શહેરના કુંભારવાડા વિસ્તારમાં શાળાએ જતી કિશોરીઓનો મોટરસાઇકલ પર પીછો કરવામાં આવતો હોવાની ફરિયાદ સામે આવતાં ચકચાર મચી છે. આ મામલે બોરતળાવ પોલીસ મથકમાં ત્રણ યુવકો વિરુદ્ધ ભારતીય ન્યાય સંહિતા (BNS)ની કલમ ૭૮(૨), ૫૪ તથા પોક્સો એક્ટની કલમ ૧૨ હેઠળ ફરિયાદ નોંધાવવામાં આવી છે.

ફરિયાદ મુજબ, એક સગીરા તેની સાથી વિદ્યાર્થિનીઓ સાથે નિયમિત રીતે શાળાએ જતી હતી. દરમિયાન મોટરસાઇકલ પર આવતા ત્રણ યુવકો તેમની રિક્ષાનો પીછો કરીને શાળા સુધી આવતા હોવાનો આક્ષેપ કરવામાં આવ્યો છે.ગત તા. ૨૪ ઓક્ટોબરના રોજ શાળા છૂટવાના સમયે એક યુવક શાળાની બહાર ઊભો હોવાનું ધ્યાનમાં આવતાં સગીરાએ શાળાના શિક્ષકોને જાણ કરી હતી. શિક્ષકોએ યુવકોને બોલાવતાં તેઓ ત્યાંથી ભાગી ગયા હતા. ત્યારબાદ યુવકો સોસાયટી નજીકની મેડિકલ સ્ટોર પાસે બેઠા હોવાની જાણ થતાં પરિવારજનો ત્યાં પહોંચ્યા હતા, પરંતુ યુવકો ફરીથી ત્યાંથી નાસી ગયા હતા.આ ઘટનાથી સગીરા ભયભીત થઈ ગઈ હોવાથી તેને હિંમત આપ્યા બાદ પરિવાર દ્વારા પોલીસ ફરિયાદ નોંધાવવામાં આવી હતી. પોલીસે ફરિયાદના આધારે કાયદેસરની કાર્યવાહી હાથ ધરી છે.

ભાવનગરના ગૌરવ સમાન
અખબાર સમૂહ લીલા ન્યુઝ નેટવર્કના
સાંધ્ય દૈનિક
સૌરાષ્ટ્ર આસપાસ
ભાવનગર આવૃત્તિના ૨૪મા વર્ષમાં
મંગળ પ્રવેશ નિમિત્તે ખૂબ ખૂબ
શુભેચ્છાઓ.....
કલાપથ
કુશલ દીક્ષિત
કલાપથ સંસ્થા, ભાવનગર.

ભાવનગરથી પ્રસિધ્ધ થતા અગ્રણી સાંધ્ય દૈનિક
સૌરાષ્ટ્ર આસપાસને
24મા વર્ષમાં મંગલ પ્રવેશ નિમિતે
હાર્દિક શુભેચ્છા.
24 માં વર્ષ મંગલ પ્રવેશ
KSHB
શ્રી કૃષ્ણકુમારસિંહજી અંધ ઉદ્યોગ શાળા
નવા ફિલ્ટર સામે, વિધાનગર, ભાવનગર
શતાબ્દી મહોત્સવ તરફ અગ્રેસર - ૯૫ વર્ષની ગૌરવવંતી યાત્રા
મહારાજા શ્રી કૃષ્ણકુમારસિંહજીની અસીમ કૃપાથી સ્થપાયેલી આપણી આ સંસ્થા શતાબ્દી મહોત્સવના અંતિમ ચરણમાં પ્રવેશ કરી રહી છે. પ્રજ્ઞાચક્ષુ ભાઈ-બહેનોના જીવનમાં અજવાળાં પાથરવાના આ પવિત્ર યજ્ઞમાં આપ પણ સહભાગી બનો!
આ વર્ષના વિશેષ આકર્ષણો અને કાર્યક્રમો:
સંવેદના પર્વ (ત્રિ-સ્તરીય સ્પર્ધાઓ):
વિસ્તાર: ભાવનગર અને બોટાદ જિલ્લાના શાળા-કોલેજો.
સ્તર: શાળા, તાલુકા અને જિલ્લા કક્ષા.
સ્પર્ધાઓ: નિબંધ લેખન, વક્તૃત્વ, ચિત્રકલા અને એક પાત્રીય અભિનય.
ઉદ્દેશ્ય: સામાન્ય વિદ્યાર્થીઓમાં દિવ્યાંગો પ્રત્યે સંવેદનશીલતા કેળવવી.
ગૌરવવંતા એવોર્ડ્સ:
એન.ડી. નેતારવાલા પ્રતિભા એવોર્ડ: સંસ્થાના ૯૫ ઉચ્ચ સિદ્ધિ પ્રાપ્ત પ્રતિભાશાળી વિદ્યાર્થીઓનું સન્માન.
ડૉ. કે.આર. દોશી કર્મયોગી એવોર્ડ: સમાજસેવા ક્ષેત્રે યોગદાન આપનાર ૯૫ સેવાભાવી કર્મવીરોનું સન્માન.
નાનજી મિસ્ત્રી સંગીત પ્રતિભા એવોર્ડ: સંગીતના માધ્યમથી આર્થિક ઉપાર્જન કરી પુનઃસ્થાપિત થયેલ શ્રેષ્ઠ કલાકારને સતત ૫ વર્ષ સુધી એવોર્ડ (રૂ. ૨૫,૦૦૦/- રોકડ, પ્રશસ્તિ પત્ર અને શાલ).
અપીલ:
પ્રજ્ઞાચક્ષુ વ્યક્તિઓના કલ્યાણ અને આ અદભુત સેવાકાર્યમાં આપના યથાશક્તિ આર્થિક સહયોગ (દાન) દ્વારા આહુતિ આપવા માટે સંસ્થાના તમામ દાતાઓ અને શુભેચ્છકોને નમ્ર નિમંત્રણ છે.
આવો, સાથે મળીને દિવ્યાંગોના જીવનમાં ખુશીઓ અને ઉજાસ પાથરીએ!
વધુ માહિતી માટે સંપર્ક
લાભુભાઈ ટી. સોનાણી
જનરલ સેક્રેટરી
શ્રી કૃષ્ણકુમારસિંહજી અંધ ઉદ્યોગ શાળા
મો. 9376688584
સૌજન્ય: અખિલ ગુજરાત નેત્રહીન જાગૃત ટ્રસ્ટ